اطلاعات

۳۲ صفحه

تکشماره ۲۰ ریال

پنجشنبه ۱۷ بهمن‌ماه ۱۳۶۴ ـ ۲۶ جمادی‌الاول ۱۴۰۶ ـ ۶ فوریه ۱۹۸۶ ـ شماره ۱۷۸۰۹

در دیدار با دادستان کل کشور

روستائیان منطقه زابل خواستار برخورد قاطع قوه قضائیهٔ در جهت ریشه کن کردن خوانین منطقه شدند

درصفحه ۲

★ دادستان کل کشور :
رهبر انقلاب و کلیه مسئولان و روحانیون کشور عمیقا با ظلم و ستم مخالفند و هدف بزرگ انقلاب کوتاه کردن دست ظالمین و زورگویان از سر مردم مظلوم است .

پس از دو روز بحث و گفتگو پیرامون چگونگی مقابله با توطئه کاهش قیمت نفت

بیانیه مشترک وزرای نفت

ایران، لیبی و الجزایر در طرابلس منتشر شد

درصفحه ۲

پیام کتبی رهبری لیبی تسلیم آیت‌الله العظمی منتظری شد

درصفحه ۳

رئیس جمهوری در ملاقات با نمایندگان سیاسی کشورهای جهان در ایران ضمن برشمردن اولویت‌های سیاست خارجی جمهوری اسلامی در برقراری روابط با دیگر کشورها ، اعلام کرد :

اطمینان داریم که مردم ما با نیروی ذاتی، استقلال، همت و حرمت انسانی خود بزرگترین مشکلات را از سر راه انقلاب و کشور برخواهند داشت

★ امروز که کارنامه دولت و ملت خود را پس از ۷ سال می‌بینیم احساس افتخار می کنیم و مصمم هستیم آینده کشور و انقلاب خود را بر مبنای تجربیات گرانقیمت این چند سال بنیانگذاری کنیم .

صبح امروز رئیس جمهور با فرزندان شهداء دیدار کرد

درصفحات ۲ و ۳

توسط حجت‌الاسلام والمسلمین امام جمارانی سرپرست سازمان حج و اوقاف و امور خیریه

نتایج مذاکرات با مقامات سعودی مثبت اعلام شد

★ براساس طرحی که بین ایران و عربستان امضاء شد قبور ائمه (ع) و صحابه پیامبر اکرم مرمت خواهد شد

★ براساس توافق انجام شده تعداد حجاج ایرانی امسال به ۱۵۰٫۰۰۰ نفر خواهد رسید درصفحه ۲

با آتش سنگین نیروهای اسلام

سکوی پرتاب موشک عراق در غرب اروندرود منهدم شد

انستیتو مطالعات استراتژیک لندن:

ایران، جنگ اقتصادی با عراق را با پیروزی به پایان می برد

۱۶ دانشجوی مبارز عراقی در زیر شکنجه به شهادت رسیدند

صدام کشورهای منطقه خلیج فارس را به خاطر عدم کمک مالی به عراق، تهدید کرد

★ ایران توطئه‌ی عراق دایر بر پایان دادن به صادرات نفتی را با ابتکارات خود خنثی کرده‌است. صفحه ۲۲

نخست‌وزیر در اجتماع پرشکوه مردم شیراز و بیش از سی لشکر از نیروهای احتیاط قدس استان فارس:

امروز گرایش دولت در جهت حفظ وحدت مردم و خدمتگزاری به محرومان است

★ انقلاب اسلامی تبلور یک حرکت عظیم در میان جوامع اسلامی است و شما مردم انقلابی ایران پیشتازان یک میلیارد مسلمان در دنیا هستید .

درصفحه ۲

تاریخ توزیع کارنامه‌های ارزی عده‌ای از دانشجویان شاغل به تحصیل در خارج از کشور اعلام شد

در صفحه ۲۱

ششمین ویژه‌نامه دهه فجر ضمیمه اطلاعات امروز منتشر شد

این کنکور به ابتکار اتحادیه انجمنهای اسلامی دانش آموزان برگزار می‌شود

ثبت‌نام از داوطلبان شرکت در کنکور سراسری آزمایشی آغاز شد

درصفحه ۲

حضرت حجت‌الاسلام میرعمادی

مصیبت وارده را به لحاظ فوت مرحوم عموی گرامیتان تسلیت عرض نموده بقای عمر جنابعالی ، خانواده محترم و بازماندگان را از درگاه خداوند متعال خواستاریم

قضات دادسرای عمومی تهران ـ احمدزاده ـ صابری ـ مسعودی ـ پرویز ـ وزیری ـ طباطبائی ـ صابر ـ مستوفی ـ موسوی ـ شریف‌پور ـ یعقوبی ـ موسوی ـ تقی‌لو ـ فلاح‌خیر ـ پرویزی ـ کریمی ـ کرامتی ـ حیدری ـ رفعتی ـ اخوان ـ محمدی ـ کی‌قبادی ـ اخوت ـ ستوده ـ مستوفی زاده ـ تجلائی ـ ضیاء الدینی ـ اسلامی ـ امیراحمدی ـ فخرالدینی ـ قاسمی ـ جهانی‌فرد ـ فرهنگیان ـ داداشی ـ منوچهری ـ محققی ـ فرزام ـ کیوان ـ پرویزنیا ـ ایران‌پور ـ علیزاده ـ آریان‌پور

بسمه‌تعالی

قابل توجه شرکتهای تعاونی باطری‌سازان کشور

در صفحه سوم

بسمه تعالی

شرکت ایران خودرو (سهامی عام)

از کلیه قالب سازان متعهد که شعارشان مرگ بر آمریکا است دعوت می شود در جهت تحقق هر چه بیشتر این شعار با ما همسنگر شوند.

مرکز خودکفائی ایران خودرو

شرح در صفحه ۱۴

اگهی ثبت‌نام از پذیرفته‌شدگان اخیر دانشگاه تهران

رجوع به‌صفحه ۹

بسمه تعالی

بدینوسیله از آیات عظام ـ حجج اسلام ـ سروران معظم ـ منسوبین و آشنایان و همکاران محترم که در مراسم تشییع و تدفین و ختم مرحومه مغفوره بانو حاجیه شوکت جعفرزاده شایان شرکت فرموده و یا بوسیله نامه ، تلفن ، تلگراف و درج در جراید موجبات تسلی بازماندگان را فراهم کرده‌اند تشکر و سپاسگزاری می‌نمائیم و چون به‌علت تالمات روحی موفق به‌عرض تشکر حضوری نگردیده‌ایم پوزش طلبیده سلامتی و بقای عمر همگان را از خداوند متعال خواستاریم .

خانواده جعفرزاده شایان

بسمه تعالی

قابل توجه

کلیه مترفروشان قماش تهران و حومه

رجوع به‌صفحه ۱۴

موتور برق لیستر ۹۴ آمپر باکارکرد کم به فروش میرسد تلفن ۹۵۴۶۸۵

اطلاعیه وزارت نیرو درخصوص تاریخ و محل توزیع کارت ورود به جلسه آزمون دوره تربیت تکنیسین کاربردی آب

رجوع به صفحه ۹

امشب مراسم دعای پرفیض کمیل توسط حجت‌الاسلام مهدی واعظی سبزواری درمسجد بلال سازمان صدا وسیما برگزار می‌گردد.

سخنران : حجت‌الاسلام حسن صانعی

شروع برنامه: ساعت ۷٫۳۰ بعدازظهر.

ورود برای عموم آزاد است.

بسمه تعالی

بانهایت تاسف وتالم فوت عالم ربانی و مجاهد اعظم حضرت آیت‌الله حاج سید مجدالدین قاضی نماینده حضرت امام و امام‌جمعه دزفول را به پیشگاه مقدس حضرت ولی‌عصر (عج) و امام‌امت و مردم‌شهیدپرور دزفول و خانواده محترم آن فقید سعید تسلیت عرض نموده بقا و طول عمر برای بازماندگان آن مرحوم را از درگاه حضرت احدیت مسئلت می‌نمائیم .

هیئت مدیره و انجمن اسلامی وکارکنان گروه صنایع کاغذپاس

بسمه‌تعالی

ایام دهه فجر به امام و امت شهیدپرور مبارک باد.

فروش فوق‌العاده باتخفیف مخصوص بمناسبت ایام دهه فجر

کارخانه چیت‌سازی تهران (بافکار)

بقیه در صفحه (۴)

سومین دوره انتخاب ومعرفی کتاب سال

درصفحه سوم

بسمه تعالی

واعدو الهم مااستطعتم من قوه

دلیر مردان سپاه توحید متشکل درلشگرهای احتیاط قدس سپاه پاسداران انقلاب اسلامی روز ۱۹ بهمن‌ماه قدرت نظامی مردمی جمهوری اسلامی را در تهران و شهرری بنمایش خواهند گذاشت.

لذا از امت قهرمان و شهیدپرور درخواست میشود جهت مشایعت لشگرهای احتیاط قدس سپاه پاسداران انقلاب اسلامی راس ساعت ۹ صبح روز شنبه در تهران به استادیوم شهید شیرودی و در شهرری راس ساعت ۲ بعدازظهر در صحن مطهر حضرت عبدالعظیم حضور بهمرسانند.

سپاه پاسداران انقلاب اسلامی منطقه یک ثارالله

اطلاعیه مهم کفش بلا

درصفحه ۵

اطلاعیه

شرکت تعاونی تانکرسازان تهران و حومه

بقیه در صفحه ۵

آگهی استخدام

مرکز تحقیقات و آزمایشگاه نسوز

رجوع به‌صفحه ۴

بسمه تعالی

آگهی حراج بانک کارگشائی

کلیه گروگان‌هائی که تاپایان خردادماه ۱۳۶۲ در بانک کارگشائی بگرو گذاشته شده وتاکنون تجدیدمعامله یا ترخیص نگردیده‌اند همه هفته روزهای سه‌شنبه ازساعت ۱۴½ الی ۱۷ و جمعه‌ها ازساعت ۹ الی ۱۱ونیم دربانک کارگشائی مرکز به‌معرض حراج گذاشته می‌شود.

شرکت در جلسات حراج برای عموم آزاداست

دیدگاه

استبداد داخلی بازیچه استیلای خارجی

نگاهی به انقلاب ـ ۳

بقیه‌در صفحه ۲

انالله و اناالیه راجعون

جناب آقای حاج‌حسین منوچهری زاده

با کمال تاسف وتاثر درگذشت نابهنگام احمد منوچهری‌زاده فرزند عزیزتان را در خارج از کشور تسلیت عرض نموده از درگاه پروردگار بزرگ برای شماو خانواده محترمتان صبرو شکیبائی آرزو مینمائیم

مدیریت و کارکنان شرکت ریسندگی وبافندگی اکریلتاب

آغاز هشتمین سال انقلاب اسلامی ایران به رهبری امام‌خمینی رابه‌همه ملت شهیدپرور ایران بویژه اصناف محترم شهرستان ری تبریک‌عرض نموده بهمین مناسبت مجلس جشنی از طرف شورای مرکزی اصناف شهرستان ری روز شنبه ۱۹٫۱۱٫۶۴ بعدازنماز مغرب و عشاء در مسجد خاتم‌النبیین واقع درشهرری نزدیک‌حرم‌باحضور شخصیت‌های محترم این شهرستان برگزارمیگردد لذااز کلیه اصناف واهالی محترم این شهرستان دعوت میشود با شرکت خود این جشن رابا شکوه‌تر نمایند .

ضمنا سخنران این مجلس حضرت حجت‌الاسلام والمسلمین حاج شیخ فضل‌الله محلاتی نماینده امام در سپاه پاسداران میباشد .

شورای مرکزی اصناف و مجمع امور صنفی شهرستان ری

جناب آقای محمود فهیمی

باکمال تاسف مصیبت وارده را به شما و خانواده محترمتان تسلیت عرض مینمائیم .

سید علی اکبر عظیمی ـ اسماعیل ابراهیمی آشتیانی

حراج پوشاک توماجیان

از روز شنبه شروع میشود

توماجیان چهارراه امیراکرم طبقه پائین

آگهی فروش

کل سهام کارخانه سازنده ادوات کشاورزی وتانکر واقع در قائمشهر بفروش میرسد تلفن قائمشهر ۵۲۷۶ ـ ساری ۲۶۱۵

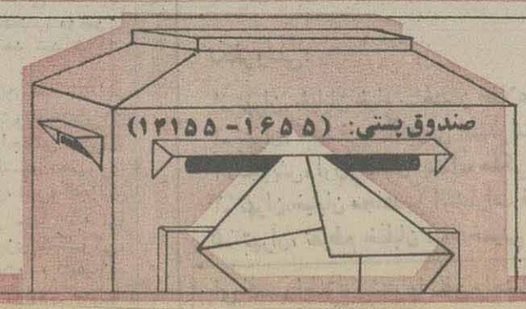

اطلاعیهٔ مهم شهرداری تهران

درمورد ارسال برچسب مخصوص اتومبیل از طریق پست سفارشی.

درصفحه ۱۱

دیدگاه

استبداد داخلی بازیچه استیلای خارجی

گفتیم مردم میهن‌ما شعار استقلال را درمقابل استیلای خارجی مطرح نمودند شعار آزادی را درمقابل استبداد و شعار جمهوری اسلامی را درمقابل رژیم سلطنتی. اشاره‌ای داشتیم به دوران پهلوی، امروز نکاتی را که ممکن است تازگی داشته باشد پیرامون چگونگی ماهیت استبداد و استیلا در دوران پهلوی مطرح می‌نمائیم.

دردوره اخیر، یعنی دوران پهلوی نفوذ و تاثیر استیلای خارجی انگلستان و آمریکا به‌حدی بود که آنها خود مستقیما در پرورش شاه نقش جدی داشتند.

رضاخان که به‌خوبی می‌دانست حکومت او نمی‌تواند بر مردم متکی باشد. از ارتش یک ابزار سرکوب قوی درست کرد. تلاش همواره او این بود که همواره ارتش در جنگ او بوده و ماهیتا بتواند به‌عنوان ابزارسرکوب مردم به‌کار رود. ازسوی دیگر همواره این دغدغه را داشت که مبادا در ارتش وحدت فرماندهی متفک از او شکل گیرد و مشکل بیافریند.

از ارتش آنچه برایش نقش حیاتی داشت پادگان تهران بود و پادگان تهران را از دو لشگر رقیب تشکیل داد. فرمانده لشگر یک بوذرجمهری بود و فرمانده لشگر دو نقدی. بوذرجمهری یک فرد مطلقا بی‌سواد بود و نقدی کاملا با سواد و این دو همیشه باهم مساله‌داشتند و همزه وصل و گره‌گشا رضاخان بود و نیز این دو لشگر از مجموعه سایر لشگرها بیشتر قدرت داشتند و پرسنل آن زمان این دو لشگر پنجاه هزار نفر بود و سایر لشگرها سی هزار نفر رضاخان خود قزاق قدری بود که ماموریت دوران انتقال جامعه ایران را به‌عهده داشت. لزوما فرزند او که وارث دوره دوم بود می‌بایست تربیت دیگری داشته باشد.

در دوره آموزش ابتدائی محمد رضاشاه مربی او یک خانم فرانسوی بود که اصلا برای انگلستان کار می‌کرد. اجازه داشت هر وقت‌می‌خواست به اتاق‌رضاشاه برود وقتی محمد رضا را برای تحصیلات متوسطه به سوئیس می‌فرستند قبل از اعزام وی فردی به نام «رنست پرون» در مدرسه سوئیسی استخدام می‌شود. او به‌سرعت با محمدرضاشاه آشنا و یار غار می‌شود. بحدی که برای او کتاب به‌ویژه رمان می‌خوانده است. وقتی محمدرضا به ایران می‌آید. رنست پرون رابه‌همراه خود می‌آورد، نامبرده که جاسوس انگلستان بوده است تبدیل به فرد قدرتمندی می‌شود که در نصب و عزل وزراء نیز ذی‌نفوذ بوده است.

یک چشمه از کارهای او جدایی انداختن میان‌شاه و فوزیه می‌باشد. انگلستان در مرحله‌ای به لحاظ حفظ منافعش تصمیم میگیرد رابطه دو رژیم سلطنتی‌ایران‌و مصر نزدیک باشد. ازدواج محمدرضاشاه و فوزیه و نیز ازدواج اشرف خواهر دوقلوی شاه ـ که فسادش‌شهرت جهانی دارد ـ با احمد شفیق در همین روال بود. گرچه اصل سی و هفتم متمم قانون اساسی می‌گفت: «ولایتعهد با پسر بزرگتر پادشاه که مادرش‌ایرانی‌الاصل باشدخواهد بود...»

برای اینکه برای ولایتعهد هم اشکالی پیش نیاید. مجلس آن زمان طی ماده واحده‌ای صفت «ایرانی‌الاصل بودن» را نصیب خانم فوزیه کرد و ایشان که دختر ملک‌فواد و خواهر ملک‌فاروق بودند رسما و قانونا ایرانی شد.

مصوبه مجلس می‌گوید: «منظور از مادر ایرانی‌الاصل مذکور در اصل ۳۷ متمم قانون اساسی اعم است از مادری که مطابق شق دوم از ماده ۹۷۶ قانون مدنی دارای تبعیت ایرانی باشد یا مادری که قبل از ازدواج با پادشاه یا ولیعهد ایران، باقتضای مصالح عالیه کشور، به پیشنهاد دولت و تصویب‌مجلس‌شورای ملی، به‌موجب فرمان پادشاه عصر، صفت ایرانی به او اعطا شده‌باشد.» و این صفت در هشتم آذرماه ۱۳۱۷ به فوزیه خانم اعطاء شد.

جمعی که به نحو استگاری رفتند. دکتر متین دفتری و دکتر قاسم غنی و رشید یاسمی و عباس مسعودی‌نماینده مجلس و مدیر اطلاعات درمیان آنان بودند.

قاسم غنی واسطه این وصلت بوده است. وی‌سفیر ایران در مصر بود و از زمره همان چهره‌هایی است که مهره فرهنگی ـ سیاسی استیلای خارجی به‌شمار می‌آید در خاطرات خود شرح ماوقع را به تفصیل نوشته است.

بهرحال، وقتی انگلیس تصمیم به جدائی ارتباط ایران و مصر می‌گیرد. و بنابرجدائی شاه و فوزیه می‌شود، نقش اصلی را «رنست پرون» مربی دوم شاه به‌عهده میگیرد. رنست پرون از طرفی روابط آلوده شاه را برای فوزیه افشاء می‌کند و از طرف دیگر وانمود می‌کند که فوزیه هم با دیگران سروسری دارد و نهایتا طلاق صورت می‌گیرد.

به‌عبارت دیگر خصوصی‌ترین امورزندگانی خانواده حاکم دربرابر دیدگان مامورین مستقیم و غیر مستقیم استیلای خارجی و با دخالت آنان انجام می‌شده است

و همین شاه که با نهضت نفت از ایران گریخت با مداخله مستقیم امریکا و انگلیس در کودتای ۲۸ مرداد مجددا قدرت را قبضه کرد و بیست و پنج سال سرکوب و اختناق را بر کشور حاکم نمود.

متاسفانه تاروپود استبداد و استیلا که درهم‌تنیده‌اند و گلیم سیاه‌بخت ملت ما را بافته‌اند. چنانکه باید شناخته و تحلیل نشده است. با بهره‌گیری از اسناد ذی‌قیمتی که از نظام شاهنشاهی برجای مانده است و نیز استفاده از خاطرات و یادداشتها و بازجوئی‌های عناصر عمده و تعیین کننده نظام سلطنتی‌می‌توان ماهیت استبداد و استیلا را نشان داد. و این کار برشانه محققین جوانی است‌که در راهند. تجربه هفت سال انقلاب نشان داده است که در عرصه جنگ و هنر و تحقیق‌نمی‌توان درانتظارتیپ‌های گردوخاک گرفته و صاحب کبکبه نشست.

ادامه دارد

صبح امروز در محل خانه‌ی کودک سمیه وابسته به بنیاد شهید:

رئیس جمهوری؟ با فرزندان شهداء دیدار کرد

سرویس اجتماعی ـ به‌مناسبت ششمین روز از دهه‌ی فجر و روز تجلیل از خانواده های شهداء، حجت‌الاسلام‌والمسلمین‌سیدعلی‌خامنه‌ای ریاست‌جمهوری کشورمان صبح امروز با فرزندان شهدای مستقر در خانه‌ی کودک سمیه دیدار کرد و آنها را مورد تفقد قرارداد.

به گزارش خبرنگار ما به هنگام‌ورود حجت‌الاسلام خامنه‌ای فرزندان شهدا باقرائت قطعه‌شعری، مقدم‌ریاست جمهوری اسلامی ایران را گرامی داشتند.

برپایه‌ی این گزارش فرزندان شهدای مستقر در خانه‌ی کودک یاسر نیز برای این دیدار به خانه‌ی‌کودک سمیه آمده بودند.

به هنگام ورود آقای خامنه‌ای، ۲ تن ازفرزندان شهداء با تقدیم دستمگلی مقدم‌رئیس جمهوری راگرامی داشتند.

آنگاه آقای خامنه‌ای به‌میان فرزندان شهداء رفت‌و آنها را مورد تفقد قرار داد.

براساس گزارش خبرنگار ما، در این دیدار آقای کروبی نماینده‌ی امام در بنیاد شهید انقلاب اسلامی، رئیس جمهوری را همراهی می‌کرد.

توسط حجت‌الاسلام والمسلمین امام جماراني
سرپرست سازمان‌حج و اوقاف‌وامورخیریه

نتایج مذاکرات بامقامات سعودی اعلام‌شد

تهران ـ خبرگزاری جمهوری اسلامی ـ ۱۷ر۱۱ر۶۴

حجت‌الاسلام امام جماراني سرپرست سازمان حج و اوقاف وامور خیریه که در راس هیاتی به عربستان سفر کرده بود، مذاکرات خود با مقامات این کشور پیرامون مسائل‌حج را مثبت‌وسازنده‌توصیف کرد.

حجت‌الاسلام جماراني‌بامداد امروز (پنجشنبه) به هنگام ورود در فرودگاه‌تهران ضمن تشریح نتایج مذاکرات خود با مقامات سعودی گفت: دربارەمسائل مربوط به حج وتسهیلاتی که‌باید برای حجاج فراهم شود مذاکراتی بامقامات کشورعربستان سعودی‌داشتیم و قراردادی در این زمینه شامل مسائل‌رفاهی، بهداشتی و ارتباطی حجاج به‌امضاء رسید.

وی افزود: با امضای این قرارداد امیدواریم مشکلاتی که در سالهای قبل در زمینه اعزام حجاج و مسائل‌رفاهی آنان داشتیم برطرف شود و به یاری خداوند حجاج پرشور و انقلابی مانیتوانند در کمال آسایش به‌انجام فرایض عبادی سیاسی حج بپردازند.

حجت‌الاسلام جماراني با اشاره به مسائل سیاسی حج اظهار داشت: در زمینه برنامه‌های سیاسی که همساله به فرمان امام‌خمینی مدظله در مدینه و مکه انجام می‌شد و حجاج ایرانی طبق وظیفه دینی و سیاسی خود اقدام به برگزاری راهپیمایی در روزهای معین در مکه و مدینه می‌نمودند امسال بیاری خداوند این برنامه‌ها بهتر ازهر سال‌دیگر برگزار خواهد شد و حرکت حجاج ایرانی طلیعه‌ای برای حرکت عمومی‌مسلمین در مقابل استکبار جهانی درسرزمینهای مقدس مکه و مدینه خواهد بود. وی تاکیدکرد: هیچ قدرتی اعم از حکومت سعودی و یا غیرسعودی مانع نخواهد بود مانع حرکت عظیم اسلامی مسلمانان انقلابی در مراسم حج شود.

سرپرست سازمان حج واوقاف در زمینه‌مسئله ساختمان قبرستان بقیع و تعمیر و بازسازی قبورائمه اطهار (ع) گفت یکی ازخواستهای موکد ما مسئله بازسازی قبور ائمه (ع) وصحابه بزرگ پیغمبر (ص) بود و دولت‌سعودی باید در مقابل افکار احساسات عموم شیعیان و مسلمانان‌جهان در تعمیر قبور بزرگان اسلام سریعا اقدام کرده و رفع نگرانی‌ازعموم‌مسلمانان جهان بنماید. وی افزود: خوشبختانه در قراردادی که با مقامات سعودی امضاء شد مقرر گردید در این مورد اقدام عاجل صورت گیرد و طرحی دراین‌زمینه بوسیله ایران ارائه خواهد شد که براساس آن‌اقداماتی صورت خواهد گرفت وانشاء الله این مسئله عربت قبور ائمه ازبین خواهد رفت واین آرزوی دیرینه شیعیان جامه عمل خواهد پوشید.

در زمینه مسئله تبلیغات ضد شیعه وتبلیغاتی که همه ساله در زیارتگاه‌ها دیده می‌شد، حجت‌الاسلام جماراني اظهار داشت: این مسئله موجب نگرانی‌وآزار ایرانی را فراهم کرده بود که به مقامات سعودی تذکر لازم داده شد، تاجلوی اینگونه اقدامات‌گرفته شودو موجبات اختلاف برادران شیعه و سنی فراهم نگردد.

حجت‌الاسلام جماراني افزود: مسئله «جعفه» نیز که یکی از میقاتهای مورد علاقه حجاج ایرانی است و متاسفانه فاقد هرگونه امکانات رفاهی میباشددرمذاکرات مطرح شد که بحمدالله. امسال مسجد با شکوهی در جعفه بناشده وامکانات مبلیاری برای رفاه حجاج محترم دراین مکان ایجاد شده که امیدواریم مورد رضایت آنان قرار گیرد.

سرپرست سازمان حج در مورد تعداد حجاج ایرانی که‌سال آینده به حج اعزام خواهند شداظهار داشت. یکی از موارد جدی مذاکرات مابا مقامات سعودی تعداد حجاج بود. ماخواستار افزایش این تعداد تاحدود ۲۰۰ هزار نفر هستیم لیکن‌کنسورسعودی به دلیل کمبود امکانات درخواست نمود دراین زمینه دو سه سالی به آنان فرصت داده شود بنابراین فعلا همان ۱۵۰ هزار زائر ایرانی برای مراسم حج بسال آینده اعزام خواهند شد. وی در مورد تامین‌امکانات رفاهی حجاج گفت: هیات همراه در این مذاکرات با وزرای حج و اوقاف، بهداری وپست‌وتلگرافسعودی در زمینه‌های مربوطه نشستهایی داشتند و طی آن توافقنامه‌هایی تنظیم شد و تصمیمات لازم جهت رفاه حجاج در زمینه‌های مختلف فراهم گردید.

ازجمله در زمینه بهداشت تعداد پانزده واحد درمانگاه جدید در عرفات ومنا دائر خواهد شد که کیفیت ارائه‌خدمات بهداشتی به حجاج راتا حدود زیادی بهبود خواهد بخشید.

در زمینه اجاره منازل‌نیز مقرر شد، هیاتی در اول ماه رجب برای عقد اجاره منازل به مکه و مدینه اعزام شود تامنازل مورد نیاز ومطلوب سازمان حج و اوقاف بوسیله این‌هیات اجاره شود و در اختیارحجاج قرار گیرد.

حجت‌الاسلام والمسلمین امام‌جماراني اظهار امیدواری کرد در مراسم حج سال ۶۵ هیچگونه کمبود و تنگنایی در تمامی این زمینه‌ها وجود نداشته باشد.

سه وزیر با هشدار در مورد فشارهای اخیر که هدف آن تضعیف وحدت اوپک است اهمیت نقش این سازمان را مورد تاکید قرار داده توافق کردند بخاطر بکارگیری تدابیر لازم برای مقابله با این توطئه مشورت و همکاری خود با دیگر کشورهای صادرکننده نفت را بیشترکنند.

براساس این بیانیه وزرای نفت جمهوری اسلامی ایران، الجزایر و لیبی طی مذاکرات دو روزه خود به تبادل نظر در مورد راهها و وسایلی پرداختند که منجر به اعاده بازار نفت از طریق مدیریت تولید و دفاع از قیمت که سقوط آن تا بحال اثری معکوس بر اقتصاد کشورهای صادرکننده نفت داشته و تنها به نفع رشد اقتصادی کشورهای صنعتی پیشرفته بوده، خواهد شد.

این کنکور به ابتکار اتحادیه‌ی انجمنهای اسلامی دانش آموزان برگزار می‌شود

ثبت نام از داوطلبان شرکت در کنکور سراسری آزمایشی آغاز شد

سرویس اجتماعی ـ اتحادیه انجمن‌های اسلامی دانش‌آموزان با صدور اطلاعیه‌ای، تاریخ ثبت‌نام از داوطلبان کنکور سراسری آزمایشی را اعلام کرد.

در اطلاعیه اتحادیه انجمن‌های اسلامی دانش آموزان آمده است: کلیه دانش‌آموزان سال‌های سوم، چهارم و داوطلبان کنکور سراسری‌می‌توانند برای‌ثبت‌نام، از روز شنبه ۱۹ بهمن تا ۹ اسفندماه با در دست داشتن یک قطعه عکس به اتحادیه انجمن‌های اسلامی دانش آموزان سراسر کشور و با ادارات کل آموزش‌وپرورش که اعلام آمادگی نموده‌اند، مراجعه نمایند یا برای‌کسب اطلاعات بیشتر با شماره تلفن‌های ۳ـ۷۷۱ـ۷۵۰۷و ۶۴۰۲۱۱ تماس حاصل نمایند.

بیانیه مشترک وزرای نفت ایران، لیبی والجزایر در طرابلس منتشر شد

وزرای نفت جمهوری اسلامی ایران، الجزایر و لیبی در پایان مذاکرات دو روزه خود در طرابلس با صدور بیانیه مشترکی خواستار تقویت و انسجام اوپک در این مرحله بحرانی شدند.

نخست‌وزیر در اجتماع پرشکوه مردم شیراز و نیروهای احتیاط قدس استان فارس

امروز گرایش دولت در جهت حفظ وحدت مردم و خدمتگزاری به محرومان است

شیراز ـ خبرنگار اطلاعات: مهندس میرحسین موسوی نخست‌وزیر که به‌منظور شرکت درمانور عظیم فجر استان فارس وافتتاح طرح گسترش پتروشیمی به همراه مهندس شافعی وزیر صنایع وچندتن‌از مسئولین صبح دیروز وارد شیراز شده بود، دربدو ورود در گفتگوی کوتاهی با خبرنگاران شرکت کرد.

وی دراین گفتگو در پاسخ به‌این سئوال که‌هدف شما از سفر به شیراز چیست؟ گفت: در مرحله اول زیارت مردم شهیدپرور و آگاه استان فارس‌و شرکت‌در مانور بزرگ فجر است که با حضور نیروهای مردمی فارس برگزار خواهدشد زیرااین مانورامروز بصورت مانوری برای جمهوری اسلامی در سراسر جهان درآمده که از اهمیت بسیار بالایی برخوردار است و علاوه براینکه نشان‌دهنده حضورقوی مردم‌درصحنه‌ها است، بیانگر اراده‌ملت برای استمرار مقاومت ومبارزه برعلیه استکبار جهانی است.

وی گفت: در مرحله‌دوم افتتاح پروژه‌بزرگ پتروشیمی است که بحمدالله به نتیجه رسیده و طبعا درخودکفایی مملکت نقش بسیار بزرگی دارد البته در این‌مدت با روحانیت عزیز استان و همچنین برادران مسئول مذاکراتی خواهیم داشت و مسائل استان را هم‌از نزدیک بررسی خواهیم کرد.

مهندس میرحسین موسوی با اشاره به اجرای مانور عظیم فجر اظهار داشت: یقین‌داریم کمتنها کشور ما است که با این امکانات کم می‌تواند این چنین جوششی را در خودش داشته باشد و درکشورهای دیگر نمی‌توانیم چنین رویدادی را پیدا کنیم.

نخست‌وزیر و همراهان همچنین بیش‌از یکساعت باهلیکوپتر رژه لشکرهای فجر رادر طول‌مسیر مورد بازدید قرار داده، سپس عازم استادیوم «شهدای‌ارتش» شدند ودرمیان شعارهای کوبنده جنگ‌جنگتا پیروزی، مبل‌علی‌محمد، یارامام خوش‌آمد و موسوی مکتبی حمایتت می‌کنیم، لشکرهای فجرو جمعیت اجتماع‌کننده دراین استادیوم، مورد استقبال حجت‌الاسلام حائری شیرازی نماینده امام وامام جمعه شیراز، حجج‌اسلام سید علی‌محمد، سید محمد مهدی و سیدعلی‌اصغر دستغیب و همچنین نمایندگان مردم فارس در مجلس شورای اسلامی و چندتن از فرماندهان نظامی قرار گرفتند.

آنگاه نخست‌وزیر طی سخنانی با اشاره به‌حرکت توفنده مردم انقلابی استان فارس در سپیج نیروهای رزمی درایام دهه فجر گفت: این حرکت وگرایش شما باعث امیدهمه مستضعفان، محرومان‌و مسلمانان‌است. این قدمهای مبارک شما باعث کورشدن توطئه‌های گوناگونی است که هر روز برعلیه ملتهای اسلامی‌در جهان تدارک دیده می‌شود. حرکت شما امروز یک مانور بزرگ برای اسلام و قرآن است و نشان دهنده قدرت اسلام درجهانی است‌که تاکنون علامت قدرت‌در آن تکیه برسرنیزه و سلاحهای مادی بوده است.

ولی شما امروز نشان می‌دهید که سلاح‌برتر دیگری رادر اختیار دارید.

سلاحی که توانست در ۲۲ بهمن سال ۵۷ علیرغم تحلیل‌هایی که جهان استکباری از وضعیت کشورما داشت، پیروز شود و نشان‌بدهد کهراه‌امید و رستگاری برای انسانهایی که زیر چکمه‌های این ظالمان له می‌شوند، ازگذاشتن و شهادت طلبی و شهادت‌جویی را بصورت یک ارزش درجامعه خودمان مطرح کردیم و باتکیه‌براین ارزش درپشت سررهبری که‌خود تجلی روشن این ارزشها بود کمر طاغوت را دراین منطقه حساس از جهان شکستیم.

مهندس موسوی همچنین گفت: ما درآن موقع آن چیزهایی راکه امروز در اختیار داریم نداشتیم. در آن روزها ما نمی‌توانستیم این‌چنین ۲۸۰ لشگر را در دهروز بسیج کنیم. ما عاشورا را دوباره معناکردیم وبه همین دلیل است که سلاحهای امریکایی که سینه ملت ما را نشانه گرفت، نتوانست مارا شکست دهد.

وی اضافه کرد: درآن روزها تلکسهای خبری وتحلیل‌های گوناگون پراز مطالبی دایر برعدم‌امکان ایجاد یک نظام اسلامی در قرن‌حاضر بود و درداخل کشور گروههایی که تحت تاثیر همین نیروهای‌جهنمی که درسراسر جهان قرار داشتند، بخاطر خودباختگی واز خودبیگانگی تشکیلاتی را براه انداختند، ترور های گسترده‌ای را سامان دادند و در خیابانها به جان مردم افتادند و شهدای عزیزی را از ما گرفتند. به‌این خیال باطل که نیروی مردم پایان‌پذیر است ومردم‌با دیدن چندترور، آشفتگی و مصیبت به داخل خانه‌ها یشان برخواهند گشت و دست از اسلام برمیدارند.

نخست‌وزیر درادامه سخنانش تاکید کرد: مابه امریکا و قدرتهای استکباری می‌گوئیم اگرشما دنیال شناخت قدرت ملت ما وازآن بالاتر قدرت‌اسلام هستید، امروز به‌ایران اسلامی نگاه کنید و در دهه فجر جوشش مردم رابببینید که چگونه جان‌برکف برای نثارجان ومال خودازهمه‌چیز دست‌می‌کشندو حاضرند برای رسیدن به اهداف وآرمانهایی که‌اسلام و قرآن و خون شهدا ترسیم میکند، ایثارگری کنند.

موسوی گفت: عشق به شهادت اسلحه ما است و ما با این اسلحه بزرگترین قدرت وابسته‌به آمریکارا درمنطقه درهم شکستیم و علیرغم تمامی توطئه‌ها همین نیروباعث شده روزبروز پایه‌های این نظام را محکم‌تر کنیم. مامیخواهیم به قدرتهای استکباری اعلام‌کنیم اگر اسلام در مملکت مازنده است، یقینا به‌این اهدافی که نائل شده، بسنده نخواهد کرد. ما پیش خواهیم‌رفت. حرکت ما برای مسائل سرزمینی، بدست آوردن یک زندگی مرفه، دنیا طلبی وعافیت‌جویی نیست. بخاطر اسلام‌قیام کردیم و تازمانی‌که‌در گوشه‌ای ازجهان ظلمی برعلیه محرومان می‌بینیم، حرکتمان را ادامه خواهیم داد.

نخست‌وزیر افزود: بسیج مستضعفان مارا همین توده‌های میلیونی مسلمان تشکیل می‌دهد. این تشکل ازمیان مردم محروم ومستضعف برخاسته‌است وحرکت مردم‌بسمت تثبیت ارزشهای اسلامی است این ارزشها برای خودشان مرز جغرافیایی نمی‌پذیرند زیرا اسلام مرز نمی‌شناسد.

سرنوشت‌و حرکت‌ما آمیخته باحرکت تمام‌محرومان و مستضعفان جهان است. امروز مردم ما آگاه‌ترین مردم دنیا هستند، چراکه به مصالح اسلام می‌اندیشند

وی ضمن اشاره به توطئه جدید حکومت استعماری انگلستان دربائین‌آوردن قیمت نفت به‌تشریح توطئه‌های گوناگون دولتهای استکباری علیه انقلاب اسلامی پرداخت و یادآور شد: باتوجه‌به حضور مردم انقلابی ما درصحنه، ما درمقابل تمامی‌این توطئه‌ها ایستادگی کرده و تحت تاثیر قرار نمی‌گیریم.

نخست‌وزیر در ادامه سخنانش با اشاره به‌بسیج نیروهای مردمی درایام دهه فجر گفت: این‌مانوری‌که در دهه فجر در تمامی استانها وشهرهای ما درجریان است، در حقیقت یک حرکت و مانور علیه استکبار جهانی است.

فریادهای شما امروز درتمام دنیا بازتاب دارد. اگر شعارهایتان کاخهای سلاطین وابسته به امریکاو دیگر قدرتها رابلرزه انداخته، این نشان دهنده این است که در کشورما اسلام درمقابل تمام‌قدرتهای جهان صف کشیده است. تلاشی که ملت ما می‌کند و رنجی که می‌کشد به نیابت از تمام مستضعفان جهان است. انقلاب اسلامی تبلور یک حرکت عظیم درمیان همه جوامع اسلامی‌است‌و شامردم انقلابی‌ایران پیشتازان یکمیلیارد مسلمان دردنیاهستید. شمااین‌پرچمها را به نیابت ازطرف‌همه‌سلاحهای خفه‌شده و صداهای درگلو مانده به اهتزاز درمی‌آورید.

این انقلابرا اگر مابتوانیم همچنان درطول زمان منکی‌براسلام وارزشهای اسلامی نگه‌داریم، نقش جهانی خود را همواره حفظ خواهیم کرد. و هنگامی میتوانیم این نقش راایفا کنیم که‌وحدت مردم حفظ شود و این نظامیه دنبال خدمتگزاری برای محرومان باشد نه‌دنبال حاکمیت. هرنوع گرایشی غیراز این انحراف ازانقلاب است. امروز گرایش دولت دراین جهت است. مابا حفظ این جهت‌گیریها باید قدمهای خودمان را دراین راه سریعتر برداریم.

نخست‌وزیر در پایان ضمن قدردانی مجدد از حضور مردم انقلابی استان فارس درمانور شکوهمند فجر گفت: با ایثارگری که ملت ما دارد یقینا قدمهای اساسی را در راه پیاده کردن قوانین اسلامی به پیش خواهیم گذاشت وبابرکت خون شهدابه سوی‌آرمانهای بلند اسلامی که از بطن قرآن بیرون کشیده می‌شود به پیش می‌رویم.

در دیدار با دادستان کل کشور

روستائیان منطقه‌زابل خواستار برخورد قاطع قوه‌قضائیه‌درجهت ریشه‌کن کردن خوانین منطقه‌شدند

زاهدان ـ حجت‌الاسلام والمسلمین موسوی خوئینی‌ها که بمنظور بررسی مسائل قضائی سیستان و بلوچستان به‌این استان سفر کرده است دیروز وارد زابل شد ودر روستای «لوطک» مورد استقبال گروهپرشور مردم‌منطقه قرار گرفت.

به گزارش خبرگزاری جمهوری اسلامی در این سفر نماینده امام و امام جمعه زاهدان، استاندار و جمعی از مقامات محلی آقای خوئینی‌ها را همراهی می کردند. وی پس‌از ورود به‌منطقه درجمع روحانیون اهل تشیع ونشستن درحوزه علمیه زابل حضور یافت. دراین اجتماع یکی‌از روحانیون روستای مرزی به‌ایراد سخن پرداخت وظلمی راکه ازسوی خوانین به‌مردم‌مخروم روا داشته شده وهمچنین ضعف‌قوه‌قضائیه درمنطقه سیستان را تشریح کرد.

وی دربخش دیگری ازسخنانش بااشاره به‌سهل‌انگاریها وضعف تشکیلات قضایی درشهرستان زابل خواستارآن شد تاازسوی مقامات ذیصلاح افرادی‌مسئول‌ومتعهدرا جهت قضاوت به‌این منطقه خان گزیده اعزام دارند.

آقای‌خوئینی‌ها و همراهان همچنین روستای «سه کوهه» ازتوابع شیب‌آب که‌مردم آن‌ازدست جنایات وظلم‌خوانین به‌تنگ‌آمده‌اندرا موردبازدید قرارداد که دراین بازدید مردم باحضور یکپارچه وگسترده خود وبادادن شعارهای «مرگ برخوانین، دشمن قرآن ودین» مظلومیت خویش‌را به نمایش گذاشتند وهمچون دیگر مردم منطقه سیستان خواستار برخوردی قاطع از سوی قوه قضائیه در جهت ریشه‌کن نمودن خوانین دراین روستا شدند.

سپس دادستان کل کشور به‌ایراد سخن پرداخت و ضمن همدردی بامردم مظلوم سیستان اظهار داشت: رهبر انقلاب وکلیه مسئولان کشور وتمامی روحانیون عمیقابا‌ظلم وستم ومسائلی ازاین قبیل مخالف هستند وهدف بزرگ این انقلاب کوتاه کردن دست ظالمین و زورگویان ازسر مردم مظلوم است.

وی همچنین به اتحاد مردم در پیروزی اهداف‌انقلاب اشاره کرد وگفت: خوانین وظالمین نه از شاه قدرتشان بیشتراست‌ونه‌ازایادیشان وهمانگونه‌که‌دیدید مردم‌باوحدت وانسجام ریشه طاغوت را از ایران کندند مسلما خواهند توانست برای همیشه دست خوانین‌را نیز از سر این مردم کوتاه کنند.

در جلسه دیروز هیات دولت

اساسنامه جدید شرکت سهامی شیلات تصویب شد

هیات وزیران در نشست صبح دیروز خود ضمن بررسی رویدادهای سیاسی گزارش پیشرفت کار ستاد پیگیری امور رفاهی کارکنان دولت رامورد بحث‌وبررسی قرار داد. در این جلسه‌قرار شد تبادل نظر پیرامون این گزارش، جهت اخذ تصمیمات مقتضی درنشست آینده هیات دولت ادامه یابد. در جلسه دیروز همچنین بعضی از مواد مصوب کمیسیون ویژه پشتیبانی جنگ اصلاح شد. براساس دیگر مذاکرات این جلسه اساسنامه جدیدشرکت سهامی شیلات به تصویب رسید.

در نمازجمعه این هفته قم نخست وزیر سخنرانی خواهد کرد

قم ـ در هفتمین روز از ایام‌الله دهه‌مبارکه فجر انقلاب اسلامی همزمان با نمایش قدرت بیش از ۱۵ لشکر نیروهای مردمی طرح فجر آئین‌وحدت بخش و پرصلابت نماز جمعه درشهر خون وقیام قم با حضور امت انقلابی و همیشه در صحنه این شهر در مدرسه امام‌صادق «ع» برگزارخواهد شد.

بگزارش خبرگزاری جمهوری اسلامی، دراجتماع نمازگزاران این هفته قم مهندس میرحسین موسوی نخست‌وزیر، سخنرانی خواهد کرد.

سمینار خبرنگاران و نمایندگان اطلاعات در استان هرمزگان

بندرعباس ـ نمایندگان و خبرنگاران اطلاعات و دادستان هرمزگان با شرکت در یک سمینار آموزشی و توجیهی، مسائل و مشکلات امور اداری و خبری خود را مورد بحث و بررسی قرار دادند.

طی این سمینار توسط نمایندگان اعزامی موسسه اطلاعات، برنامه‌های تازه این موسسه برای هرچه بیشتر کردن همکاری خبری در زمینه‌های اسلامی تشریح شد.

اطلاعیه ستاد برگزاری نماز جمعه تهران

آئین‌های عبادی سیاسی نماز جمعه در آستانه‌یوم‌الله ۲۲ بهمن سالروز پیروزی انقلاب اسلامی در سراسر کشور برگزار میشود.

به‌گزارش روابط عمومی ستاد برگزاری نمازجمعه تهران در مراسم نمازجمعه این هفته تهران که از ساعت ۹٫۳۰ بامداد فردادر دانشگاه تهران آغازخواهد شد. آقای‌جلال‌الدین‌فارسی نماینده مردم تهران‌درمجلس شورای اسلامی پیش از خطبه‌ها سخنرانی خواهد کرد.

اصلاحیه

در شماره ۱۷۸۰۸ اطلاعات در مقاله «امام جمعه جدید اشتهارد منصوب شد» سطر سوم از پائین ستون دوم صفحه ۲ بجای «طی‌حکمی» باید «طی‌حکمی» خوانده شود.

امام جمعه جدید اشتهارد منصوب شد

قم ـ درپی استعفای امام جمعه اشتهارد، طی‌حکمی از سوی دبیرخانه مرکزی ائمه جمعه حجت‌الاسلام‌شیخ ابوالحسن عالمی به سمت امام جمعه اشتهاردمنصوب شد.

برنامه‌امشب تلویزیون

جمعه

★ شبکه‌ی اول

۱۴ـ۳۰ اعلام برنامه‌ها
۱۴ـ۳۵ تلاوت آیاتی از کلام‌الله مجید
۱۴ـ۴۵ گزارش ورزشی
۱۶ـ۰۰ اخبار ناشنوایان
۱۶ـ۴۵ اخبار به زبان انگلیسی
۱۷ اخبار ورزشی
۱۷ـ۱۰ اخبار استان و شهرستانها
۱۷ـ۳۰ برنامه کودکان و نوجوانان
۱۷ـ۵۷ اذان مغرب به افق تهران
۱۸ـ۱۵ طلوع فجر
۱۹ـ۱۵ تقویم تاریخ
۱۹ـ۳۰ اخبار سراسری ایران و جهان
۲۰ـ۱۵ ایران درجنگ
۲۱ـ۱۵ فیلم سینمایی
۲۳ـ۰۰ برنامه‌بزبان‌عربی (برون مرزی)

★ شبکه‌ی دوم

۱۵ـ۳۰ اعلام برنامه‌ها
۱۵ـ۳۵ تلاوت آیاتی از کلام‌الله مجید
۱۵ـ۴۵ برنامه‌ی کودکان و نوجوانان
۱۷ـ۳۰ بررسی‌وقایع‌ایران و جهان
۱۸ـ۰۰ اخبار فرهنگی، هنری و اقتصادی
۱۸ـ۱۵ جلوه‌های انقلاب‌در فرهنگ و هنر
۱۸ـ۴۵ دیدنیها
۱۹ـ۴۵ ورزش‌دردهه‌ی‌فجر
۲۰ـ۱۰ جنگ‌هنر در دهه‌ی فجر
۲۰ـ۵۰ پایان شب سیه
۲۱ـ۳۰ تاملی‌دراصطلاحات سیاسی
۲۲ـ۳۰ اخبار سراسری ایران وجهان

عصر

★ شبکه‌ی اول

۱۴ـ۳۰ اعلام برنامه‌ها
۱۴ـ۳۵ برنامه‌ی کودکان و نوجوانان
۱۶ـ۰۰ فیلم سینمائی
۱۷ـ۴۵ طلوع فجر
۱۷ـ۵۸ اذان مغرب به افق تهران
۱۸ـ۳۰ گزارش هفتگی
۱۹ـ۱۵ تقویم تاریخ
۲۰ـ۱۵ خطبه‌های نماز جمعه‌ی تهران
۲۱ـ۴۵ گزارش مراسم دهه‌ی مبارک فجر (برون مرزی)
۲۳ـ۰۰ برنامه‌به زبان‌عربی (برون مرزی)

★ شبکه‌ی دوم
برنامه صبحگاهی

۸ـ۳۰ اعلام برنامه
۸ـ۳۲ برنامه‌ی کودکان و نوجوانان

عصر

۱۵ـ۳۰ اعلام برنامه‌ها
۱۵ـ۳۵ تلاوت آیاتی از کلام‌الله مجید
۱۵ـ۴۵ سربازان گمنام
۱۶ـ۳۰ فیلم درانتظار
۱۷ـ۳۰ طرحی‌نودراندازیم
۱۸ـ۳۰ بررسی‌وقایع‌ایران و جهان
۱۹ـ۰۰ موفقیت پزشکی
۱۹ـ۳۰ فیلم مستند
۱۹ـ۴۵ جنگ‌هنردهه‌ی‌فجر
۲۰ـ۵۰ سریال‌قرن‌جراحان
۲۱ـ۳۰ تاملی‌دراصطلاحات سیاسی
۲۲ـ۳۰ اخبار سراسری ایران وجهان

مراکز فروش انتشارات مؤسسه اطلاعات

عمده فروشی:

۱ـ تهران، خیابان خیام، ساختمان اطلاعات، سازمان شهرستانها
۲ـ تهران، مقابل دانشگاه، خیابان ابوریحان، کتابفروشی اطلاعات
۳ـ تهران، دفتر مرکزی انتشارات امیرکبیر
۴ـ شهرستانها، کلیه نمایندگیهای مؤسسه اطلاعات

تکفروشی:

۱ـ تهران، خیابان خیام ساختمان اطلاعات: تکفروشی روزنامهٔ اطلاعات
۲ـ تهران، کلیه فروشگاههای انتشارات امیرکبیر
۳ـ تجریش، اول خیابان آیت‌الله ملکی، کتابفروشی فردوسی
۴ـ تهران، خیابان مجاهدین انتشارات فردوسی
۵ـ تهران، تقاطع خیابان امام خمینی و ولیعصر، تلفن ۶۴۷۷۹۷

برای کسب اطلاع بیشتر با تلفن واحد انتشارات (۳۲۸۴۵۶) تماس ب

رئیس‌جمهوری در ملاقات با نمایندگان‌سیاسی کشورهای جهان‌درایران‌ضمن برشمردن اولویت های سیاسی خارجی‌جمهوری‌اسلامی دربرقراری روابط با دیگر کشورها اعلام کرد :

اطمینان داریم که مردم ما با نیروی ذاتی، استقلال، همت و حرمت انسانی خود بزرگترین مشکلات را از سر راه انقلاب و کشور برخواهند داشت

در پنجمین روز از دهه فجر سالگرد پیروزی انقلاب اسلامی ایران حجت‌الاسلام و المسلمین سید علی خامنه‌ای رئیس جمهوری، روسای نمایندگی‌های سیاسی و دفاتر سازمانهای بین‌المللی در ایران را به حضور پذیرفت.

در این مراسم ابتدا آقای نیکولای استفان مقدم‌السفرا و سفیر جمهوری سوسیالیستی رومانی در ایران، هفتمین سالگرد پیروزی انقلاب اسلامی ایران را از طرف روسای نمایندگی‌های سیاسی و دفاتر سازمانهای بین‌المللی مقیم ایران، به‌حضرت‌امام‌خمینی‌بنیانگذار جمهوری‌اسلامی ایران، رئیس جمهوری و ملت ایران تبریک گفت و ضمن اشاره‌به پیروزی ملت‌ایران و مبارزه عظیم‌و طولانی مردم، زعامت و رهبری حضرت امام خمینی علیه ظلم و ستم، به حضور فعال ملت و دولت در دوران بعد از پیروزی انقلاب در حیات اجتماعی کشور اشاره کرد و اظهار داشت: دولت‌و ملت ایران با پشتیبانی یکدیگر طرحهای عمرانی مختلفی در زمینه‌های گوناگون اجرا کرده و طرحهای دیگری نیز هم اکنون در حال اجرا دارند.

وی سپس با اشاره به افزایش تولیدات کشاورزی و صنعتی و قدم نهادن ایران در راه خودکفائی و استقلال اقتصادی ،گفت: ایران علیرغم وجودجنگ‌وضعیت‌بسیار مطلوبی داشته و بدهی‌های خارجی نیزندارد .

سفیر رومانی در قسمتی دیگر از سخنان خود ضمن تاکید بر سیاست استوارو فعال رهبران و مقامات جمهوری اسلامی ایران، از سیاست ایران مبنی بر داشتن روابط دوستانه با کشورهای خارجی بویژه کشورهای همسایه استقبال کرد و اظهار امیدواری کرد که ملت بتواند تمام نیرو و امکانات خود را در خدمت سازندگی کشور جهت یک زندگی نوین قرار دهد. سفیر رومانی ضمن اظهارعلاقه کلیه نمایندگی‌های مقیم ایران برای توسعه روابطدوستانه با جمهوری اسلامی ایران ، از همکاریهای خوب دولت ایران با نمایندگی‌های سیاسی تشکر کرد.

مقدم‌السفرای نمایندگی‌های سیاسی در ایران در پایان ضمن تاکید براینکه‌جهان نیاز به امنیت و صلح با دوام دارد ، گفت : همه اطمینان‌دارندکه‌فقط درچنین شرایطی میتوان بهترین نتیجه را در راه ایجاد یک زندگی بهترتامین کرد. به این علت برای تامین توسعه آزاد و مستقل مسابقه تسلیحاتی، مسابقه تسلیحات هسته‌ای‌بایدمتوقف‌شود.

سخنان رئیس جمهوری

آنگاه حجت‌الاسلام و المسلمین سید علی خامنه‌ای رئیس جمهوری از حضور روسای نمایندگی‌های سیاسی‌و دفاتر بین‌المللی بمنظور تبریک هفتمین سالگرد پیروزی انقلاب اسلامی ایران تشکر کرد و گفت: ملت ما هفت‌سال پرشور و پر حماسه را پس از انقلاب پشت سر گذاشته و با مبارزه پیگیر و تلاش مقدس خودو به لطف پروردگار توفیقات زیادی را کسب کرده است. ما هنگامی که‌امروز کارنامه دولت و ملت خود را پس از گذشت ۷ سال‌میبینیم احساس افتخار میکنیم و خوشحالیم که این دوران بعد از پیروزی به بیکاری، رکود، توقف و قناعت به هدفهای کوچک سپری نشد و بحمدالله براین همه‌تلاش و مجاهدت مردم آثار بسیار بزرگی هم مترتب شد.

رئیس جمهوری باامید بخش دانستن چشم اندازآینده ایران ،اظهار داشت: ما مصمم هستیم که آینده کشور و انقلاب خود را بر مبنای تجربیات ذیقیمت این چند سال بنیانگذاری کنیم. تجربه‌ها به ما نشان داد که اصول ما در سیاستهای داخلی و خارجی، سیاستهای درست و قابل اتکائی بوده است. و سعی خواهیم کرد که بر همه اصول خود همچنان پایبند بمانیم و بر اساس آن اصول، راههای گسترش و تعمیق جلوه‌های زندگی خوب برای مردم خود را باز کنیم.

رئیس جمهوری ضمن تاکید بر اینکه محور همه تلاشهای ما در سیاست داخلی تکیه بر مردم، احترام به ایمان، افکار، خواستها و انگیزه‌های مردم بوده است و توفیقات بدست آمده نیز یقینا بدون این مسئله حاصل نمیشد، اظهار داشت: ما اطمینان داریم که مردم ما با نیروی ذاتی، استقلال،همت و حرمت انسانی خودخواهند توانست بزرگترین مشکلات را از سر راه کشور و انقلاب بردارند و ما نوید میدهیم که بتوانیم با امکانات فراوان کشورمان برای رفاه و آسایش زندگی مردم و تعالی‌مادی و معنوی آنان تلاش کنیم و به نتایج خوبی هم برسیم.

رئیس جمهوری آنگاه به نکات مثبت حرکت مسئولین از آغاز انقلاب در سیاست خارجی کشور اشاره کرد و گفت: محور اصلی این حرکت ایجاد روابط متین و منطقی با همه کشورهائی بوده است که مایل بوده‌اند انقلاب، کشور و ملت ما را در همان موضع شایسته‌ای که از آن برخوردار هستند، قرار دهند و به چشم احترام به آن‌نگاه کنند. در سیاست‌خارجی ماکشورهای همسایه وکشورهائی که با ما روابط دوستانه و صمیمانه‌ای را از آغاز انقلاب ابراز میکرده‌اند و همچنین کشورهای غیر متعهد و کسانی که آماده بودند به‌صورت مستقل و جدای از تصمیم‌گیری های قدرتهای متخاصم باما روابط داشته باشندنقش‌ویژه و برجسته‌ای داشته‌اند و ما در سیاست خارجی خود این اولویتها راهمواره موردنظر خودقرارداده‌ایم .

رئیس جمهوری افزود: در منش سیاست خارجی ما حساسیت در مقابل تجاوز نقش‌بخصوصی‌داشته استو همواره کوشش کرده‌ایم در هر نقطه‌ای که یک نیروی متجاوز به خودسری و قلدری مشغول است آن را عیب و زشت بشماریم و نمونه بارز آن نیز برخورد قاطع ما با مسئله فلسطین ودفاع ازفلسطینیان مظلوم و محروم و مبارزه آشتی ناپذیر با حکومت غاصب کشور فلسطین و رژیم نژاد پرست افریقای جنوبی بوده است .

رئیس جمهوری با تاکید بر اینکه در برابر تجاوز ما همیشه معتقد به مقاومت بوده‌ایم و همواره تکرار کرده‌ایم که عقب نشینی و مسالمت در مقابل متجاوز هیچ تاثیری‌جز افزایش تجاوز نخواهد داشت. ماهمگام با حرکت‌معارضانه مردم لبنان و فلسطین در مقابل رژیم اشغالگر فلسطین و همراه با پیدا شدن فکر بنیانی مقاومت در مقابل این رژیم متجاوز، آثار شکست و عقب نشینی از سوی آن رژیم در لبنان را بطور وضوح مشاهده کردیم. ما همواره انتظار داشتیم که سازمانهای بین‌المللی و دولت‌ها در مقابل تجاوز با همین قاطعیت بایستند و آن را محکوم کنند و فکرمیکنیم که محکوم کردن و زشت شمردن تجاوز و اینکه متجاوز احساس کند از سوی مجامع بین‌المللی و دولت‌ها مطرود و محکوم است، بزرگترین علاج‌در مقابل بیماری بسیارمهلک تجاوز که برای ملت‌ها و دولت‌ها حاوی زیانهای بزرگی است. میباشد.

رئیس جمهوری با اشاره به اینکه افریقای جنوبی و اسرائیل باید بخاطر تجاوزهای مستمر و مکرر خود که آخرین نمونه آن تجاوز به هواپیمای لیبیائی در روزگذشته است، مورد تقبیح دولت‌ها و سازمان‌های بین‌المللی قرار بگیرند افزود: همین علاج نسبت به رژیم متجاوز عراق هم صادق است و اگر رژیم عراق بخاطر تجاوز آشکاری که‌در مرزهای کشور و انقلاب ما کرد، مورد تقبیح قرار نگرفت، میگرفت تا امروز جنگ محققا به پایان خود رسیده بود.

آقای خامنه‌ای درپایان خطاب به‌روسای نمایندگی‌های سیاسی مقیم تهران افزود: شما در موقعیت بسیار حساس در کشورما مشغول به تلاش سیاسی خود هستید، زیراکه ما در مهمترین نقاط‌عطف تاریخ سیاسی‌مان میباشیم ومعتقدیم که تلاش مبارزه و همت ما خواهد توانست برای آینده کشور ما سرنوشت ساز باشد.

وزیر فرهنگ و آموزش عالی در بازدید از سازمان پژوهشهای علمی و صنعتی:

برای حفظ و استمرار انقلاب و استقلال خود، باید در همه‌ی زمینه‌ها به تحقیق و پژهش بپردازیم

سرویس اجتماعی ـ همزمان با پنجمین روز از دهه‌ی فجر انقلاب اسلامی (روز انقلاب اسلامی و استقلال) دکترمحمد فرهادی وزیر فرهنگ‌و آموزش عالی در جمع مخترعان ،نوآوران ، پژوهشگران و دانشگاهیان در محل سازمان پژوهش های علمی و صنعتی ایران حضور یافت . وزیر فرهنگ و آموزش عالی دراین دیدار طی سخنانی بخشی از دستاوردهای انقلاب اسلامی و نیاز هایی که‌برای رسیدن به استقلال کامل و استمرار انقلاب باید برآورده شود،را برشمرد .

دکتر فرهادی بااشاره به اهمیت علم و دانش دراسلام، نقطه نظرها و مسایل‌تحقیقاتی که برای آینده‌ی کشور مهم‌و اساسی هستند را توضیح‌داد و گفت: مسئولان کشوربرای تحقیق‌وپژوهش اهمیت‌خاصی قایل هستند و در حد توان خود درصدد گسترش این‌امر می‌باشند چرا که ما برای‌حفظ واستمرار انقلاب و استقلال خود باید در همه‌ی زمینه‌ها به تحقیق و پژوهش بپردازیم تا امکانات مورد نیاز جامعه‌ی اسلامی را از طریق‌اختراع‌و اکتشاف تامین کنیم ومحتاج استکبار جهانی نباشیم .

وی افزود : مسئولان جمهوری اسلامی و دولت‌به فکر پژوهشگران بوده‌وهستند ووظیفه‌ی آنهاست که‌وسایل راحتی محققان متعهد راهرچه بیشتر فراهم آورند تا آنهانیز با آسایش بیشتر به کار های ارزشمند خویش به پردازند.

وزیر فرهنگ و آموزش عالی افزود: باعنایتی که‌اخیرا در زمینه‌ی تحقیقات پیداشده انتظار میرود که نظام تحقیقی جایگاه ویژه‌ی خود را یافته وتوجه‌وحمایت ازپژوهشگران نیز بطرزمناسبتر ومطلوبتری عملی شود . البته ما نیازمند به تحقیقات پایه‌ای هستیم و یکی از نکاتی که باید مورد عنایت سازمان های پژوهشی کشور قرار گیرد ، فرار از مرکز و گسترش پایگاه های پژوهشی در نقاط مختلف کشور است .

دکتر فرهادی در ادامه‌ی سخنان خود به مسئله‌ی‌جنگ تحمیلی و اهمیت آن اشاره کرد و گفت : برای پیروزی هرچه سریعتر در جنگ‌تحمیلی باید پشتوانه‌ی تحقیقاتی‌کشور را در خدمت جنگ و دستگاه ها و ارگان های ذیربط قرار دهیم .

در این زمینه تلاش های بسیار خوبی چه بوسیله‌ی سازمان پژوهش های علمی‌و صنعتی ایران و چه سایر موسسه های‌پژوهشی صورت گرفته که‌بسیارموثر بوده واز این پس نیز باید تمام تلاش خود را بکار گیریم تا نیازهای رزمندگان کشور را هرچه بیشتر در داخل کشور تامین کنیم . در پایان این مراسم وزیر فرهنگ و آموزش عالی ضمن بازدید از نمایشگاه اختراعات و ابتکارات‌سازمان پژوهش های علمی وصنعتی باتنی چند از نوآوران به گفتگو پرداخت .

تاکید لویدز بر ادامه کار ترمینال خارک

تهران ـ واحد مرکزی‌خبر: شرکت بیمه‌ی «لویدز» در لندن طی گزارشی‌اعلام کرد : پایانه‌ی نفتی خارک در ایران به‌کار روزانه‌ی خود مشغول است.

به گزارش واحدمرکزی خبر شرکت بیمه‌ی لویدز با استناد به گزارش دو نفتکش که روزشنبه گذشته اقدام به بارگیری کرده‌اند شایعات منتشره در مورد تعطیل پایانه نفتی خارک را تکذیب کرد.

شرکت بیمه لویدز تصریح کرد ایرانیان هیچگونه قطعات یدکی در رابطه با تعمیرات پایانه‌ی خارک از خارج‌واردنکرده‌اند وبدون کمک خارجیان کلیه عملیات تعمیری وترمیمی را انجام می‌دهند.

پیام کتبی رهبری لیبی، تسلیم آیت‌الله العظمی منتظری شد

قم ـ سعدمجبر نماینده ویژه سرهنگ معمر قذافی روز سه‌شنبه گذشته با آیت‌الله العظمی منتظری دیدار کرد و ضمن ابلاغ سلام، پیام کتبی رهبری لیبی را تسلیم آیت‌الله العظمی منتظری کرد و ایشان ضمن تشکر و تقدیر از موضعگیری قاطع کشور انقلابی لیبی در برابر تهدیدات آمریکا پشتیبانی و حمایت جمهوری اسلامی ایران از کشور اسلامی لیبی در برابر توطئه‌های آمریکا را اعلام داشتند.

آیت‌الله العظمی‌منتظری در پایان درس فقه خود :

توصیه‌های آیت‌الله العظمی منتظری در مورد برگزاری مراسم عزاداری ایام فاطمیه

قم ـ بمناسبت تعطیل درسهای حوزه علمیه قم در هفته آینده وفرارسیدن ایام فاطمیه و دهه فجر آیت‌الله العظمی منتظری صبح دیروز درپایان درس فقه خود پس‌ازبیان پاره‌ای‌از اموراخلاقی واجتماعی بخصوص در مورد روحانیون وانتظاری که مردم از اهل علم دارند و باتاکید برلزوم توجه به مسئله تبلیغات‌جبهه‌ها وحفظ وحدت کلمه و همچنین احترام به اساتید و بزرگان حوزه اعلام داشتند : چقدر بدبختی است که انسان خود را برای دیگران جهنمی کند و نیروهای خود را صرف‌کوبیدن و خردکردن این‌و آن بنماید و کاری کند که کسی رابایک نهمت وانگ ازصحنه‌خارج سازد .

آیت‌الله العظمی منتظری در مورد لزوم احترام به ایام فاطمیه تاکید کردند: بیست‌ودوم بهمن ماه‌امسال مصادف است با ایام فاطمیه واگرچه‌تجلیل از پیروزی انقلاب و احترام به‌خون شهدای عزیزی که انقلاب را به‌پیروزی رسانده‌اند ، کار خوب و لازمی است،ولی به‌نظر من امسال که این مراسم مصادف است با ایام فاطمیه بسیار بجا و مناسب‌است که‌مراسم بشکلی‌انجام شود که به جنبه عزاداری ایام فاطمیه لطمه‌ای نزند تمام این مسائل وحتی اصل انقلاب ما برای پیاده‌کردن اسلام‌و هدف‌مقدس حضرت زهرا سلام‌الله‌علیها میباشد.

سفیر سوریه با معاون سیاسی وزارت امور خارجه ملاقات کرد

سفیر کشور سوریه‌درتهران صبح‌دیروز(چهارشنبه) با آقای شیخ‌الاسلام معاون سیاسی وزارت امورخارجه کشورمان دیدار و گفتگو کرد.

در این ملاقات برادر شیخ‌الاسلام ضمن محکوم کردن اقدام رژیم اشغالگر قدس در راهزنی آشکار هوایی علیه هواپیمای مسافری لیبی، حامل مقامات رسمی کشورسوریه، حمایت قاطعانه و هر گونه همکاری جمهوری اسلامی‌ایران از برادران سوری و لیبیایی در مبارزه علیه این گونه اقدامات را اعلام داشت.

سفیر سوریه در تهران نیز متقابلا از پشتیبانی‌جمهوری اسلامی ایران تشکر نمود و اظهار داشت: ما در سوریه افتخار میکنیم که ایران همواره در پایداری و مقاومت‌علیه رژیم صهیونیستی ما را یاری کرده است و حامی خوبی‌در مبارزات ما علیه این دشمن مشترک می‌باشد.

دکتر حداد عادل به عضویت شورای فرهنگ عمومی درآمد

از سوی آقای سید کاظم اکرمی، وزیر آموزش و پرورش، دکتر غلامعلی حداد عادل معاون وزیر و رئیس سازمان پژوهش و برنامه‌ریزی آموزشی‌وزارت آموزش و پرورش به عنوان نماینده‌ی وزیر آموزش و پرورش در شورای فرهنگ عمومی شورای عالی انقلاب فرهنگی معرفی شد.

نخست‌وزیر در دیدار با استادان و دست اندرکاران دانشگاه رازی باختران:

دانشگاه بیش از هر نهاد دیگر نیاز به تبادل اطلاعات با محیط های علمی پیشرفته دارد

★ اگر گروههای تحقیقاتی در دانشگاهها ایجاد و فعال شوند،طرح‌های اقتصادی‌وعمرانی سریعتر به‌نتیجه خواهند رسیدو بازدهی‌بیشتری خواهند داشت .

● مهندس موسوی نخست‌وزیر در دیدار باجمعی از استادان و دست‌اندرکاران دانشگاه رازی باختران‌بر سیاست دولت مبنی‌بر اولویت دادن‌به مسایل دانشگاهی تاکید کرد. در این دیدار که پریروز انجام شد ،نخست‌وزیر ضمن تقدیر از خدمات اساتید و دست‌اندرکاران دانشگاه رازی باختران نقش دانشگاه در پیشبرد اهداف متعالی انقلاب اسلامی، رشد و آگاهی های سیاسی‌مردم و پیوند تحقیقات دانشگاهی با برنامه های اجرایی را تشریح کرد و گفت: باتوجه به سرمایه‌گذاری های‌دولت خدمتگزار در محور های اساسی توسعه‌ی کشور و استعداد استان باختران ، این دانشگاه می‌تواند نقش فعالی در این زمینه‌ایفا کند. نخست‌وزیربا تاکیدبراهمیت گرایش دانشجویان به امور تحقیقاتی ، لزوم پیوند محققین با مسایل اجرایی را خاطرنشان کرد و گفت:اگر گروههای تحقیقاتی در دانشگاهها ایجاد و فعال شوند، طرح های اقتصادی و عمرانی سریعتر به نتیجه‌خواهند رسید و بازدهی بیشتری خواهند داشت. وی تصریح کرد: لازمه‌ی این‌پیشرفت اطلاع مراکزعلمی ودانشگاهی کشور از کم‌وکیف امور اجرایی است. مهندس‌موسوی بااشاره به اهمیت تبادل اطلاعات و امکانات علمی بین دانشگاهها و جامعه‌ی علمی و فرهنگی با یکدیگر گفت: دانشگاه بیش‌از هرنهاد دیگر به تبادل اطلاعات‌خصوصا با محیط های علمی پیشرفته نیاز دارد و پایه‌گذاری یک مرکز مطالعاتی خوب و منتشر کردن دستاورد های آن می‌تواند این نوع ارتباطات را مستمر کند و به آن‌نظم بیشتری بخشد. در پایان این دیدار آقای موسوی بر سیاست دولت در جهت حمایت از تولیدات داخلی و رسیدگی بیشتر به مناطق محروم کشور تاکید کرد.

بسمه‌تعالی

قابل توجه شرکتهای تعاونی باطری سازان کشور

بدینوسیله باطلاع میرساند تعدادی باطری لیفتراک ۱۲ ولت ۱۵ پلیت ۱۲۵ آمپروارداتی‌این شرکت باهم‌آهنگی مرکز تهیه و توزیع قطعات و دستگاه های الکترونیک آماده توزیع میباشد مقتضی‌است تاتعاونیهای متقاضی بااخذ تاییدیه از اداره کل بازرگانی استان مربوطه و لیست اعضای درخواست خود را تاتاریخ ۱۰ر۱۲ر۶۴ بدفتر این شرکت واقع در تهران خیابان کارگر جنوبی نرسیده به چهارراه لشگر ارسال‌نمایند درغیر این‌صورت پس‌ازسهمیه بندی جهت‌استان های مراجعه کننده از تاریخ مذکور به بعد به‌هیچ عنوان سهمیه دیگری تحویل نخواهد شد .

شرکت تعاونی باطری سازان تهران و حومه

آ ـ ۲۴۱۸۷

منتشر شد:

مراحل اساسی اندیشه در جامعه‌شناسی

متن کامل در ۷۶۰+۱۶ صفحه

تالیف ارزندهٔ ریمون آرون متفکر بزرگ قرن حاضر

مترجم: باقر پرهام

سازمان انتشارات و آموزش انقلاب اسلامی

کتابی ارزشمند برای رفع نیازهای‌آموزشی و پژوهشی دانشجویان و علاقه‌مندان به علوم اجتماعی که درآن مسائل اساسی جامعهٔ بشری در بررسی علمی افکار و اندیشه‌های هفت جامعه‌شناس و متفکر نامدار مورد بحث قرار گرفته است.

محل فروش: کلیهٔ کتابفروشیهای معتبر

دانشگاه مرکزی: خیابان آفریقا، کوچه کمان، شمارهٔ ۴

تلفن ۷۰-۶۸۴۵۶۴

متن کامل در یک مجلد زرکوب: ۱۸۰۰ ریال

جلد اول (زرکوب): ۹۰۰ ریال

جلد دوم (زرکوب): ۹۵۰ ریال

۲۲ بهمن

سالروز پیروزی انقلاب اسلامی وفرخنده‌ایام‌دهه فجر بر ملت قهرمان‌ایران و تمامی مستضعفان‌جهان مبارک باد.

محصولات غذائی گلها

حراج سالیانه «شینتال»

با مدلهای متنوع سال برای خانمها و بچه ها

(باهرنوع بودجه) ادامه دارد

خیابان انقلاب ـ بین ولیعصر و چهار راه کالج ـ جنب پارک دانشجو

(ایام تعطیل یکسره بازاست) ۶۷۴۵۲۵

اطلاعیه تغییر شماره تلفن

شرکت تهران بتون

تولیدوتوزیع کننده بتون آماده

وابسته به سازمان صنایع ملی ایران شماره تلفنهای جدیدخودرااعلام مینماید .

۹۹۰۲۸۰-۹۹۵۲۵۴

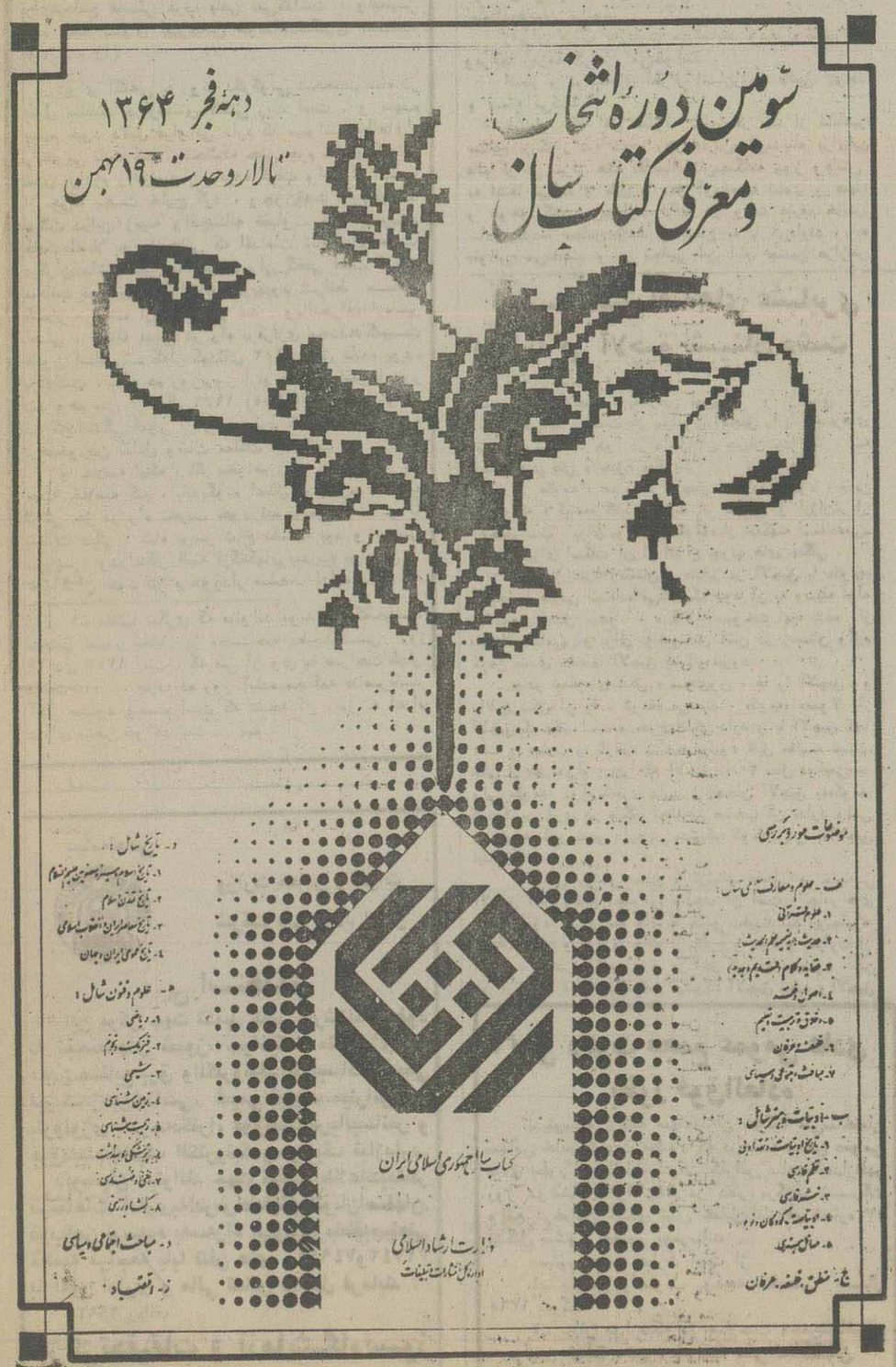

بیمه ایران

بسمه تعالی

ضمن تبریک آغاز هشتمین سال پیروزی انقلاب اسلامی و فرخنده ایام دهه فجر بمنظور تسهیل و تسریع در ارائه خدمات بیشتر به شهروندان تهرانی. کلیه واحدهای صدور و پرداخت خسارت شرکت سهامی بیمه ایران از تاریخ ۶۴/۱۱/۱۲ تا پایان اسفند ماه۶۴ از ساعت۷ صبح الی۵ بعد از ظهر بشرح زیر یکسره باز خواهد بود.

۱ـ واحد مطهری: خیابان استاد مطهری ـ تلفن ۸ـ ۶۲۲۳۵۶ صدور و خسارت
۲ـ واحد تهرانو: خیابان دماوند اول زرکش ـ تلفن ۷۳۶۶۲۶ صدور و خسارت
۳ـ واحد فاطمی: خیابان دکتر فاطمی ـ تلفن ۶۵۷۵۶۷ صدور و خسارت
۴ـ واحد هلال احمر: خیابان هلال احمر ـ تلفن ۵۴۰۱۱۰ صدور و خسارت
۵ـ واحد دخانیات: خیابان قزوین ـ تلفن ۵۴۵۳۴۲ صدور و خسارت
۶ـ واحد سعدی خیابان سعدی شمالی ـ تلفن ۳۰۵۴۵۷ صدور و خسارت
۷ـ واحد ایرانشهر: خیابان کریمخان زند اول ایرانشهر ـ تلفن ۸۳۵۷۳۷ صدور و خسارت
۸ـ واحد بازار: سبزه میدان ـ تلفن ۵۲۵۰۶۹ صدور و خسارت
۹ـ واحد شمیران: تجریش اول خیابان ولیعصر ـ تلفن ۲۷۲۲۲۷ صدور و خسارت

شرکت سهامی بیمه ایران

سومین دورهٔ انتخاب و معرفی کتاب سال

دههٔ فجر ۱۳۶۴

تالار وحدت ۱۹ بهمن

کتاب سال جمهوری اسلامی ایران

وزارت ارشاد اسلامی

اداره کل انتشارات و تبلیغات

سقوط شاه

نوشته فریدون هویدا ـ ترجمه: ح.ا. مهران

(۵۲)

در روزهای آخر عمر رژیم ، موقعیکه شاه در مراکش اقامت داشت ، چندتن از ژنرالهای ارتش در تهران که واقعا درکار خود سرگردان و درمانده‌بودند، تلفنی با او تماس گرفتند تا ازشاه درباره اینکه باید دست به چه اقدامی بزنند ، کسب‌نظر کنند . ولی بنابه گفته یکشاهد عینی ـ کمبه گفته‌اش کاملا اطمینان دارم ـ شاه ازگفتگو با ژنرالهایش خودداری کرد .

موقعیکه خروج شاه‌از ایران مسلم شده بود ، یکی ازبستگان مابدون اطلاع برادرم ، ازطریق یک واسطه برای شاه پیغام فرستاد و از او خواست که بهتر است امیرعباس راهبهاهو اپیمای خود ازایران خارج کند . ولی شاه باین پیغام جوابی نداد وگذاشت تا مردی که ۱۴ سال‌برایش خدمت کرده بود بدست رژیم جدید هلاک شود .

روزیکه‌امیرعباس کشته شد ، شاه حتی کلمه‌ایبه زبان نیاورد ودرباره او سه‌هفته تمام سکوت کرد . تا آنگاه که‌برای تبرئه خودش لب به دروغ گشود و گفت که : به‌امیرعباس پیشنهاد کردم‌از کشور خارج شود ، ولی اوشخصا ترجیح داد در ایران بماند !

درحالیکه من باتوجه به تماس مداوم بابرادرم‌تا لحظه تسلیم‌شدنش به مقامات رژیم جدید ، کاملا ازاین حقیقت آگاهم که : شاه هرگز به برادرم پیشنهادخروج از کشور نداد . وبلکه این بعضی ازدوستان‌وبستگان مابودند که بعد از خروج شاه از ایران برای‌امیرعباس پیغام فرستادند که قصد دارند گروهی کماندو رابرای حمله به زندان بفرستند تااو را نجات دهند و از مرز خارج کنند . ولی‌امیرعباس پس از دریافت‌پیغام ، به آنها جواب رد داده بود .

یکی از دوستان مشترک من وشاپور بختیار بعدا مرا ازاین حقیقت آگاه کرد که : شاه قبل‌از خروج از کشور حتی به آخرین نخست‌وزیرش جراغ‌سبز داده بود تا آنچه راکه بعنوان آخرین راه نجات رژیم سلطنتی پیشنهاد کرده باجرابگذارد واین پیشنهاد هم چیزی نبود جزآنکه بختیار قصد داشت مجلس رابه تصویب لایحه تشدید مجازات متهمین ماده ۸۲ قانون جزا وادار سازد ، تابراساس آن بتواند در مورد تمام کسانیکه قصد برهم‌زدن اساس مشروطیت ونقض قانون اساسی را داشته‌اند مجازات مرگ را باجرا درآورد ، و بخصوص با استفاده ازاین قانون همه آنهائی راکه به دستور شاه در زمان ازهاری زندانی شده بودند به اعدام محکوم کند .

در سناریوی تنظیمی بختیار ـ که به‌تائید شاه هم رسیده بود ـ اوقصد داشت در وهله اول برادرم رابه جوخه اعدام بسپارد ، وجرمش رائیز واستفاده نابجا ازقدرت‌اعطائی ازسوی شاه ، قلمداد کند. والبته بختیار بحد کافی خودش را قانع کرده بود که‌با اعدام امیرعباس خواهد توانست هم رضایت مردم را بدست آورد وهم رژیم را ازسقوط نجات دهد .

وباید بگویم که‌درباره صحت گفته‌های دوستم نیز هیچ تردیدی ندارم . چون‌بعدا «اریک رولو »هم طی مقاله‌ای درشماره مورخ ۳ ژوئن ۱۹۷۹روزنامه‌لوموند» این مسئله راتائید کرد وبانقل قول ازیک حقوقدان برجسته ایرانی عضو کمیسیون حقوق‌بشر ، راجع به تصمیم بختیار نوشت : «... بی‌تردید بختیار راهی را برای‌نیل به مقصود برگزیده بود که جای اعتراضی برای‌مجامع قضائی غرب باقی نمی‌گذاشت ، ولبه‌تیز آنهم دقیقا بسوی امیرعباس هویداهدف‌گیری شده بود ...» (۱)

برای آگاهی به روند دگرگونی شخصیت شاه در طول سلطنت درازمدتش گفتنی زیاد است . و منهم بسهم خود دلایل فراوانی دارم که میتواند خطاهای‌او رابخوبی ثابت کند . تاجائیکه حتی جرم شاه درکشته‌شدن برادرم رانیزمیتوان نادیده گرفت واصولا آنرا از جرگه بحث خارج کرد . وچون‌قصد دارم تاحد امکان دراین زمینه واقع‌بینانه قضاوت کنم، بهمین جهت اصلا به پیامدهائی که اقدامات شاه برای من‌یا دیگران داشته نیز بها نمیدهم ولی گفتنی است که‌او متعاقب موفقیتهای اولیه‌اش دربهبود شرائط مادی کشور ، مست ازباده غرور شد . وباانحراف ازمسیر اصلی ، نه‌تنها قدمی در راه برقراری مجددحاکمیت قانون اساسی ـ که‌از کودتای ۱۹۵۳ معلق مانده بود ـ برنداشت ، بلکه هم روزبروز ازتوجه به واقعیتها دور شد وهم پس از سال ۱۹۷۶ (۱۳۵۵)اشتباهات‌فراوانی در گردانندگی امور از وی سرزد که‌نتیجه‌اش جزبه برهم‌خوردن تعادل وثبات مملکت نیانجامید .

و خلاصه اینکه ، اگر بخواهم روبه شاه را در یک جمله خلاصه کنم ، بایدبگویم اعمال اوچنان‌بود که گوئی جز در راه تخریب خود قدم برنمی‌داشت .و یا بعبارت دیگر : شاه برسر شاخ نشسته بود و بن می‌برید ودراینکار البته ازکمکهای بیدریغ برادران و خواهران خود نیز برخوردار میشد . ادامه دارد

۱ـ مطلب دیگری که میتواند موید این گفته‌باشد، سخنان شاپور بختیار در مصاحبه مطبوعاتی روز ۱۷ دی ۱۳۵۷ است ، که طی آن وی به صراحت‌اظهار داشت : «... ظرف ده روز آینده محاکمه عناصرفاسد آغاز میشود ومسلم است که نتیجه آن نیز به اعدام عده‌ای منجر خواهد شد ... مم .

بازدید میهمانان خارجی دهه‌ی فجر از نمایشگاه دست‌آوردهای واحدهای صنعتی بنیادمستضعفان

● سرویس اجتماعی: گروهی از شخصیتهای اجتماعی وسیاسی خارجی که‌برای شرکت در جشن‌های آغاز هشتمین سال‌پیروزی‌انقلاب‌اسلامی‌به‌تهران سفرکرده‌اند، دیروز به‌دعوت مسئولین بنیاد مستضعفان از نمایشگاه دست‌آوردهای واحدهای تولیدی وصنعتی این بنیاد که به‌مناسبت خجسته ایام دهه‌ی فجر ترتیب یافته است ، دیدن کردند واز نزدیک باپیشرفتهای این واحدها آشنا شدند. درجریان‌این‌بازدید یکی‌ازمسئولین بنیادمستضعفان طی سخنانی به‌اطلاع میهمانان خارجی رساند که‌باتلاش کارکنان وکارگران واحدهای تولیدی وصنعتی‌تحت‌پوشش این‌نهاد انقلاب اسلامی تاکنون‌بسیاری از نیازهای‌داخلی کشور تامین شده است واین واحدها در یکتلاش مستمر وپایدار کارگران وکارکنان خود توانسته‌اند بخش عظیمی ازوسایل ودستگاههای صنعتی ونیز قطعات یدکی این‌نوع وسایل را که در گذشته وبیش از پیروزی انقلاب اسلامی ازخارج وارد می‌شد، درداخل کشور بسازند .

این مسئول درسخنان خود همچنین‌بااشاره به‌نقش بنیاد مستضعفان دراقتصاد ایران اظهار داشت : بخش عظیمی از تولیدات صنایع کشور به‌واحدهای تحت‌پوشش بنیاد مستضعفان اختصاص دارد ودر زمینه کشاورزی واحدهای تحت پوشش این بنیاد بیش‌از ۵۰ درصد بذر اصلاح شده‌ی ذرت ونزدیک به ۳۰ درصد بذر اصلاح شده‌ی گندم کشور را تولید می‌کنند ودر زمینه‌ی حمل و نقل‌رقمی درحدود ۱۰۰ درصد حمل ونقل بین‌المللی‌ایران که‌حمل آن به‌وسیله‌ی تریلرهای یخچال‌دار انجام می‌شد، توسط واحدهای حمل ونقل بنیاد مستضعفان صورت می گیرد واین بنیاد درجهت ارائه خدمات به محرومین و مستضعفین تاکنون بالغبر ۱۲ هزار واحد مسکونی ارزان قیمت درسطح کشور برای محرومین بی‌سرپناه ایجادکرده است ودر حال حاضر نیز تعداد زیادی ازاین نوع واحد های مسکونی را دردست ساخت دارد. در نمایشگاه‌واحد های تحت پوشش بنیاد مستضعفان که‌به‌مناسبت خجسته ایام دهه‌ی فجر برپا شده ۷۳ واحد تولیدی وصنعتی و نیز کشاورزی‌این بنیاد، نمونه‌هایی از محصولات تولیدی خود ونیز اقداماتی راکه درجهت قطع وابستگی صورت داده‌اند، به‌نمایش‌گذاشته‌اند. این‌نمایشگاه که‌تاپایان‌دهه‌ی فجر وهمه روزه ازساعت ۸ بامداد تا۱۸ بعداز ظهربرای دیدار عموم دایر خواهد بود، درخیابان ولی عصر بالاتر از میدان ونک، جنب خیابان میرداماداواقع شده‌است.

مراسم ویژه ششمین روز ازدهه فجر ساعت ۱۴ر۳۰ امروز با پیام امام امت در بهشت زهرا برگزار می‌شود

ستاد مرکزی سپاه پاسداران انقلاب اسلامی اعلام کرد: مراکز درمانی بیمارستان ها و آسایشگاه های سپاه پاسداران انقلاب اسلامی در سراسر کشور آماده‌اند تا در ششمین روز از ایام دهه فجر (پنجشنبه ۱۷ بهمن ماه) پذیرای مشتاقان عیادت با مجروحین و جانبازان انقلاب اسلامی باشند .

در اطلاعیه‌ای که از سوی این ستاد در این رابطه منتشر شد ، ضمن تبریک ایام دهه فجر انقلاب اسلامی به آحاد مردم سلحشور ایران از امت حزب‌الله دعوت شده است، تا با حضور گسترده خویش برمزار شهدای انقلاب اسلامی در سراسر کشور پیمان مقدس خویش درراه‌پاسداری از خون مطهر شهدای گرانقدر انقلاب‌اسلامی و جنگ‌تحمیلی را تحکیم بخشند.

همچنین از امت پشتیبان جبهه نیز دعوت بعمل آمده است تا در مراسم ویژه ششمین روز از دهه فجر که ساعت ۱۴ر۳۰ امروز با پیام فرمانده کل قوا حضرت امام خمینی در گلزار شهداء بهشت‌زهرا برپا می‌شود حضور یابند.

اطلاعیه جامعه مدرسین حوزه علمیه قم به‌مناسبت سالگرد رحلت آیت‌الله شیرازی

قم ـ همزمان با سالگرد رحلت عالم بزرگوار مرحوم‌آیت‌الله میرزا محمد حسن شیرازی صاحب فتوای معروف تحریم تنباکو ، جامعه مدرسین حوزه علمیه قم با انتشار اطلاعیه‌ای به‌همین‌مناسبت‌خواستارتداوم‌واستمرارهمسوئی و همبستگی‌امت شریف و روحانیت‌جلیل القدراسلام در جهت‌حفظ دستاورد‌های انقلاب اسلامی و تحقق آرمانهای متعالی مکتب نجات بخش اسلام در سراسر جهان شد.

به گزارش خبرگزاری جمهوری اسلامی در بخشی از این اطلاعیه آمده است: از این رهگذر پیوسته غاصبان حکومتهای اسلامی «شاهان» و قدرتمندان آزمند بیگانه در صدد فرسایش دژهای مستحکم و تضعیف این کانونهای حرکت آفرین و جنبش‌زا بوده‌اند زیرا در عینیت تاریخ این واقعیت محسوس را بوضوح درک و لمس کرده‌اندکه‌هرگاه روحانیت اسلام شریعت مقدس را در معرض خطر احساس کرده و اشارتی داشته‌اند بیدرنگ آحاد امت مسلم و مومن بافداکاری و رشادتهای زائد الوصفی منویات آنان را جامه عمل پوشانده‌اند.

گزارشی ازسفربه‌پاکستان، سرزمین شعارهای اتحاد، ایمان ونظم

از: محمد کاظم محمدی

(۲۲)

اشعار فارسی این عابد زاهد دیوارهای آرامگاهش را مصفا کرده است.

بر بالای کتیبه ورودی نوشته است:

خانقاه علی هجویری آست
خاک جاروب از درش برادر
طوطیا کن به دیده حق بین
ناشوی واقف در اسرار
چونکه سر دار ملک معنی بود
سال وصلش بر آید از سردار

و بر کتیبه دیگری شعر زیبای:

یک زمانه صحبتی با اولیاء
بهتر از صد سال طاعتبی ریا

رقم خورده است.

اشعار فراوان و واقعا عارفانه است. از آن طیفی که تا انسان آشنا نگردد و گوش محرم نباید و در آن مستغرق نشود، از آن پرده رمزی نمی‌شنود. اقدامی که‌بر او قائل می‌شوند، همان احترامی است که ما بر معتبرترین امامزاده‌هایمان می‌نهیم.

زایران مرتب به‌زیارت می‌شتابند ودعا وثنابرزیر وبرابیها زمزمه کرده ، می‌خوانند .

اشعار و نوشته‌های اطراف انسان‌را به عالمی ازوجد و سماع می‌کشند.

همانطور که اهل تصوف برای هر یک از مشاهیر مشایخ بزرگوار سه شبانه روز «عرس» می‌نشینند برای‌این عالم گرامی نیزاز همه نقاطپاکستان‌بهنگامه روز وفاتش به اینجا می‌آیند و طبل و دهل آورده به شادی و هلهله و هوهو گفتن می‌پردازند. آنها در وفات عارف خالص شادی کرده، مجلس وجد و سماع به پا می‌دارند و به «قوالی» می‌نشینند و در مجالس این ایام، چندین هزارنفر شرکت می‌کنند که نه تنها آرامگاه معلو از جمعیت که به کوچه‌های اطراف نیز کشیده می‌شود و بزرگان اهل سنت و عرفان وتصوف نیزبه افتخار دراین‌جشن‌شرکت‌کرده تعزیه دار امور می‌شوند.

در ایام سوگواری و تاریخی و روزهای تاسوعا و عاشورا جمعیت زائر دیدنی است.

نثار پول براین خانقاه زیانزد است و از محل‌نذورات آن در کناره این بارگاه مسجد عظیمی بپا کرده‌اند که در نهایت شکوه و جلال برنگ سفید و بر خمیر مایه‌ای از معماری مسجد طوبی کراچی است.

ما هم فاتحه‌ای نثار می‌کنیم و بدقت اشعار حک شده اطراف را زمزمه می‌کنیم و همه زوار هم بما خیره شده نگاه می‌کنند چه هیچ شیعه‌ای بر این دربار نمی‌رود و زیارت نمی‌کند. ویژه اهل سنت و صوفی مسلکان است و اینجا بود که متوجه شدیم چرا جناب راننده وارد نشد و متمایل به حفاظت از کفشهای ما شد. او شیعه بود و شیعیان در همین نزدیکی برای خود در بار و آرامگاه و مرکزی دارند بنام حسینیه‌گامیشا» که مشتق از نام شیعه‌ای است که برای اولین بار در شبه قاره عزا داری‌به راه انداخته و سنی مذهبان وی را بشهادت رساندند آنهائیکه به زیارت این شیخ بزرگ می‌روند، بریلوهای سنی مذهبند که به او بسیار علاقمندند و وی مورد احترام شدید آنهاست.

موضوع عدم حضور شیعیان بر بارگاه شیخ علی هجویری را با مسئول محترم خانه فرهنگ ایران در لاهور در میان نهادیم. فرمودند: اخیراسعی شده است تا به‌هیئتها و مسئولینی که به لاهور می‌روند، توصیه شود تا برای ایجاد الفت و وحدت بیشتر از نثار فاتحه‌ای بر روح و روان این عارف‌نامی دریغ نورزند کما هم توصیه نمودیم‌ـ چه‌این کار از بهترین راههای عملی وملموس تفاهم‌شیعه و اهل سنت آنجاست‌ـ بهر حال برایشان تازگی داشت که ایرانی شیعه مذهب همچون خود آنها و با همان احترام به زیارت شیخ هجویری رفته‌باشد. مشایخ و بزرگان‌دیگری هم از صوفیان و عرفا در این خانقاه مدفونند که بر آنها هم فاتحه‌ای خوانده می‌شود. مردم پاکستان و لاهور به اندازه‌ای به او معتقدند که‌آرامگاه و خانقاه او راداتاگنج بخش» یا «در بار گنج بخش» و «شفا بخش» نامیده‌اند.

پس از این‌دیدار راهی بازار قدیمی شهر بنام«انارگلی» که آنهم چون «داتا در بار »در محدوده‌های قدیمی وجنوبی شهر است می‌شویم و در بین راه فرصتی است تا نگاهی به ادیان و مذاهب پاکستان کنیم و ببینیم که با این‌مرور به این بازار می‌رسیم.

اهمیت دستبافته‌های عشایری در زندگی آلاچیق‌نشینان دشت

بقیه از صفحه ۵

نمد پوشش آلاچیق ، به زمین نمی‌رسد و از ساق آن پائین‌تر نمی‌آید . قسمت باز پیرامون آلاچیق را با حصیرهای نئی می‌پوشانند تا هوا در داخل آن جریان پیدا کند . به حصیر های نئی « چیق» میگویند

از «کومه » هم مانند آلاچیق استفاده میشود . بااین تفاوت که « کومه» گنبدی نیست اما سبکتر و ارزان‌تر از آلاچیق است . برای پوشش « کومه» از نمدکهنه استفاده‌می‌شود و برای اسکلت آن از انواع چوب های جنگلی .

در فصل سرد زمستان ، عشایر در آلاچیق یا «کومه» از بخاری هیزمی استفاده می‌کنند که دود آن به وسیله لوله به بیرون منتقل میشود . « گالاچ» سوخت تهیه شده از فضولات دامی نیز برای برافروختن آتش در زمستان وگرم کردن فضای خانه یا آلاچیق به کار میرود .

چادر نیمکره‌ای شکل « شاهسون » ها را آلاچیق و دالانی شکل آن را « کومه» می‌نامند . «کومه» معمولا از آلاچیق کوچکتر است و خرج اندکی دارد و با آلاچیق کبا دقت و مهارت و ظرافت ساخته میشود قابل مقایسه نیست. حتی از نظر دوام . چرا که آلاچیق تا ۲۰ سال دوام‌می‌یابد ولی «کومه» دوام کمتری دارد . زنجان آلاچیق به«کومه» کوچکترین اثری در پایگاه اجتماعی صاحب آن ندارد ولی هر کومه نشین سعی دارد در مدتی‌کم، کومه‌اش را به‌آلاچیق تبدیل کند ...

چگونگی پوشش نمدی و تزئینات داخلی و خارجی آلاچیق مبین وضع اجتماعی صاحب آن است . چادر های اصلی عموما دارای نمد های ظریف و سفیدند.نمد این‌چادرها به علت باران و گرد و خاک از خارج و دود و حرارت از درون ، به تدریج قهوه‌ای و در آخر کار سیاه میشود . این دو مرحله با دو اسم‌مشخص میشود: آلاچیق سفید وآلاچیق سیاه ... آلاچیق همیشه با « کومه» همراه است‌و در اطراف درپای سیاه نیز مورد استفاده قرار میگیرد .»(۴)

پایان سفر

استادکار ورنی بافی : « ایل‌بیلمز» در « اصلاندوز»خدا‌ـ حافظی میکند و به راه خود میرود . ما هم راهی مشکین ـ شهر میشویم . در مسیر ، قشلاق‌ها و روستا های فراوانی را پشت سر میگذاریم و افسوس که فرصتی باقی نیست تا در هرکدام توقفی داشته باشیم و باساکنانش هم‌کلام شویم. در تاریکی به مشکین شهر میرسیم و شبانه تصمیم می‌گیریم راهمان را تا تبریز ادامه دهیم . راننده ها جاده «مشکین‌شهر ـ اهر» را میان بر میزنند تا زودتر برسیم و نتیجه اینکه یک ساعتی در بستر رودخانه پایین دست گردنه « نوقدوز» و بدون دسترسی به جاده اصلی به بیراهه و مسیری سنگلاخ می‌افتیم . سرانجام پارس سگ ها را می‌شنویم و صدای پای چوپانی که با چراغ قوه از راه میرسد تا راه خروج از این دره سراسر تاریک را نشانمان دهد.یک ساعت از نیمه شب گذشته است که به تبریز میرسیم ..سفر را به پایان برده‌ایم .

پانویس

۱ـ «شهرستان مفان از دیدگاه آمار در سال ۱۳۶۲» نشریه شماره ۱۷ سازمان برنامه و بودجه آذربایجان شرقی.

۲ـ « جغرافیای تاریخی سرزمین های خلافت شرقی» گ. لسترنج. ترجمه محمود عرفان ـ بنگاه ترجمه و نشر کتاب ..

۳ـ « نظری به تاریخ آذربایجان » دکتر محمد جواد مشکور . سلسله انتشارات انجمن آثار ملی .

۴ـ « سیاه چادر» شاهرخ ترقیبی . انتشارات دانشکده علوم اجتماعی و موسسه مطالعات و تحقیقات اجتماعی.بخش عشایری . نقل از گزارش «بیترانذروز»چاپ شده‌در مجله مردم شناسی و فرهنگ عامه .

هرکه بداند خداعوض میدهد سعادتمندانه بخشش میکند .

آسایشگاه معلولین و سالمندان کهریزک (خیریه)

از افراد خیر که مایل هستند به آسایشگاه کمک‌نمایند تعنا دارد بحساب جاری شماره ۷۰۰ بانک صادرات باقرآباد شهرری (کد شعبه ۱۲۴۸) ویا بانک ملی شعبه ویلا جاری ۴۲۲۱۵ واریز نمایند . پرداخت ازهر شعبه بانین حساب محسوب خواهد شد .

درخواست دارد رسید پرداخت شده به آدرس آسایشگاه مرحمت گردد یابه تلفن ۲و۵۹۴۰۳۱ اطلاع فرمایند .

اجرکم عندا...

آدرس : جاده قم ـ کهریزک ـ آسایشگاه معلولین وسالمندان کهریزک

«کاخ شیشه‌ای سیاست»

ترجمه : دکتر عبدالرحمن صدریه

خاطرات کورت‌والدهایم (بیرکل سابق سازمان ملل‌متحد)

(۱۳)

انتخاب گروبر به سمت وزیر امور خارجه با جریاناتی تاحدودی غیر عادی مرتبط بود. در پایان آوریل ۱۹۴۵ در وین یک دولت اطریشی تشکیل شد ، که ریاست آن را سیاستمدار سالخورده و برخوردار از احترام ، رهبر حزب سوسیال دموکرات «دکتر کارل‌رنر» برعهده داشت . تقریبا سه حزب در این دولت سهمی متساوی داشتند : حزب سوسیالیست که جانشین حزب سوسیال دموکرات شده‌بود ، حزب مردم که جانشین حزب سوسیال مسیحی بود، و حزب تازه بر صحنه آمده‌ی کمونیست . این «دولت موقت» را شوروی‌ها دعوت به کار کرده بودند ، گرچه اطریشی‌ها در انتخاب اعضاء آن‌تاحد زیادی خودشان تصمیم گیرنده بودند .

حیطه سلطه‌ی کابینه ، رنر ، تنها در منطقه‌ی اشغالی شوروی‌ها بود. متفقین غربی مدتها برای شناسائی این دولت تامل کردند . متفقین غربی نگران بودند که مبادا این کابینه عروسک خیمه شب‌بازی دولت شوروی‌باشد. عاقبت اطریشی‌ها موفق شدند که به آنان بقبولانند که لازم است سلطه‌ی این دولت برسراسر اطریش پذیرفته شود. در یک‌سلسله کنفرانس بین نمایندگان ایالات ، فورالبرگ، تیرول، زالسبورگ ، کرنتن واشتیرمارک ، با نمایندگان دولت رنر ، یا در واقع نماینده‌ی وین و اطریش سفلا عاقبت نظرات به هم نزدیک و منطبق شد. از شرایط مهم یکی این بود که رنر افرادی را از غرب اطریش‌درکابینه‌ی خود به عضویت بپذیرد . از جمله شخصیتهای معروف غرب «دکتر کارل گروبر» بود که آنگونه که یادآور شد، به سمت معاون وزارت امورخارجه برگزیده شد.مهمترین تصمیم این کنفرانسها توافق تمامی گروههای محلی و احزاب سیاسی برای انجام انتخابات عمومی در آخر نوامبر ۱۹۴۵ بود .

انتخابات ۲۵ نوامبر ۱۹۴۵ دو خلاف انتظارمهم را موجب شد . نخست اکثریت مطلق برای حزب مردم ، گروهی سیاسی که ممکن بود خود را دموکرات مسیحی بنامد . دوم شکست قاطع کمونیست‌ها ، که به زحمت توانستند کمی بیش از پنج درصد آراء را به خود تخصیص دهند . شوروی‌ها متحیر ماندند . آنهااطمینانی را که حزب کمونیست اطریش داده بود ، باور کرده بودند ـ کمونیست‌ها اطمینان‌داده بودندکه‌لااقل‌یک‌چهارم آراء رابه دست خواهندآورد . امانمایندگان‌شوروی‌در شورای متفقین نتیجه رای‌گیری‌را بدون اعتراض‌پذیرفتند. اینک رهبر حزب مردم ، لئوپولد فیگل ، دولتی ائتلافی تشکیل داد ، که در آن تنها یک وزیر کمونیست شرکت داشت ، و بقیه‌ی وزرا از حزب مردم‌و حزب‌سوسیالیست بودند . معاون صدراعظم در این کابینه «آدولف شرف»، و وزیر امور خارجه «کارل گروبر» بودند .

گروبر درمسائل دیپلماسی تجربه‌ی محدودی‌داشت، لکن از استنباطی موثر در برخورد با افکار عمومی و از فهم برخوردار بود . طولی نکشید که او شخصیت برتوان کابینه شناخته شد. من با او بخوبی سازش می‌کردم ، بخصوص بدان جهت که از او نمی‌ترسیدم . اداره‌ی دبیرخانه‌ی او نیاز به نظم‌شناسی ، فعالیت‌مداوم وتاحدی استعداد داشت ، تا بتوان در تماس‌های‌بادیگران او را «درست عرضه» کرد، چون به‌خاطر اتکاء به نفس بیش‌ازحد ، اغلب موجب تحریک دشمنی دیگران می‌شد . از ارتباط وزیر با منشی‌اش بعدها روابط دوستانه‌ای تکامل یافت که در سال‌های بعد همچنان ادامه یافت .

پس از آنکه لئوپولد فیگل به مقام صدراعظمی منصوب شد، پارلمان اطریش در ۲۰ دسامبر ۱۹۴۵ صدراعظم قبلی «دکتر کارل رنر» را به سمت رئیس‌جمهور برگزید. «رنر» در آخرین ماههای جنگ در قریه کوچک «گلوگنیتس» در دامنه‌ی «زمیرینگ» در منطقه جنوبی‌وین زندگی می‌کرد. او رهبر جناح راست حزب سوسیال دموکرات به‌شمار می‌رفت . در ۱۹۱۸ او در نخستین دولت موقت جمهوری تازه تاسیس اطریش بسمت صدراعظمی منصوب شده بود ، و هیئت اطریشی در «مذاکرات صلح سنت ژرمن» را نیز در ۱۹۱۹ او رهبری می‌کرد از زمان قدیم او به عنوان مردی آماده برای سازش شناخته می‌شد.

برغم سن زیاد این دولتمرد کیفیت‌های بسیارارزنده‌ای نمایان ساخت. شوروی‌ها خیلی زود دانستند ، که او اجازه نخواهد داد که از او ـ اگر واقعا چنین انتظاری داشتند ـ به عنوان عروسک خیمه شب‌بازی سوء استفاده شود. مدام رنر توفیق می‌یافت متکی به استعداد سیاسی خود و نرمش برای اطریش مزایائی از قوای اشغالی کسب کند .

در تابستان ۱۹۴۵ که عاقبت متفقین غربی نیز موفق شدند وارد وین شوند ، و در پائیز همانسال که بین دولت وین و ایالات جنوبی و غربی توافق حاصل شد، دولت‌های واشنگتن ، لندن و پاریس نیز بی‌اعتمادی خود را نسبت به دولت رنر فراموش کردند . تا زمان مرگش در آخرین روز سال ۱۹۵۰ دکتر کارل رنر رئیس‌جمهور ماند، ملت که نقش سازنده‌ی او را در دوران بعد ازجنگ برای بازسازی اطریشی مستقل به‌خوبی شناخته بود ، همواره او را محترم دانست .

بسیاری از سیاستمدارانی که در آن دوران درکادر رهبری احزاب بودند ، کسانی که در دولت و پارلمان عضویت داشتند، به‌خاطرسرنوشتی‌مشابه دربازداشتگاهها ناسیونال سوسیالیست‌ها ، یا تعقیب توسط آنان به این حقیقت آگاه شده بودند که نیابت مرتکب اشتباهی شوند که سیاستمداران نخستین جمهوری مرتکب‌آن شده بودند . آنان بسیار خوب درگیریهای اسفبار احزاب سیاسی را در آن دوران بیاد می‌آوردند ، که در نهایت به جنگ داخلی منجر شد . متکی به این آگاهی ائتلاف دو حزب بزرگ استوار ماند و تا ۱۹۶۶ بیست و یک سال ادامه یافت . این فقط مسائل مرتبط با نوسازی کشور نبود که حزب مردم‌و حزب سوسیالیست را متفق ساخته بود ـ بلکه این توافق بیشتر ناشی از این بود که همه می‌خواستند برای همزیستی سیاسی روشی‌کاملا نو بکار برند ، و این‌برای اطریش آن زمان برداشتی حیات‌بخش بود .

چندان طولی نکشید که روابط در آغاز خوب متفقین غربی با شوروی‌ها تیره شد . تکامل جنگ سرد موجب تشدید تشنج و عدم اعتماد گشت . تقریبا اعجاز‌ـ انگیز بود که برغم ویرانیهای‌نسبتا وسیع ، درکشوری غارت شده و به چهار منطقه تقسیم شده‌بازسازی اقتصادی با موفقیت تحقق می‌یافت . اوضاع اقتصادی و اجتماعی سال به‌سال بهترمی‌شد.

لابد مهمترین و فوق‌العاده‌ترین نکته این بود ، که خوف از اینکه اطریش متکی به خودتوان بقاء را ندارد از بین رفته بود. اطریشی‌ها باردیگر به آینده خود امیدوار شده بودند ، هر اندازه هم مشکلات زمان حال سخت می‌بود . دیگر هیچکس درباره «الحاق» فکر هم نمی‌کرد ـ در جمهوری فدرال آلمان نیز هیچکس دراین فکر نبود .

نخستین ماموریت من در خارج در ۱۹۴۸ بود ، من به سمت دبیر اول در سفارت اطریش در پاریس منصوب شدم . این شغل ـ بی‌آنکه بخواهم از جذابیت زندگی در پاریس سخن گویم ـ ، از نظر آموزشی برایم بسیارارزنده بود. دلیل آن این بود که ما در وضعی کاملا غیرمعمول کارمان را انجام می‌دادیم . خدمات سیاسی اطریش درآن دوران ناچار بود که با صرفه‌جوئی کامل بسازد .بودجه دراختیار بسیار قلیل بود، و تعداد کارکنان کم . بویژه ماموریت‌های سیاسی خارج از کشور از این بابت در مضیقه بودند . بهمین دلایل ما در پایتخت فرانسه فقط گروه بسیار کوچکی بودیم . در نتیجه هریک از اعضاء سفارت ناچار بود وظایف فراوانی را برعهده گیرد به‌عنوان دبیر اول سفارت اغلب در غیبت سفیر وظیفه کاردار را انجام می‌دادم . این امر نیز عاملی بود که من دانسته‌های شغلم را تکمیل کنم . در سال ۱۹۵۱ که باردیگر به وین بازخوانده شدم ، برغم سن کم به ریاست اداره پرسنل برگزیده شدم . این وظیفه‌ای پر مسئولیت، مشکل و نامطلوب بود، لکن بی‌تردید یکی از پستهای اصلی در وزارت امور خارجه محسوب می‌شد .

ادامه دارد

تشکیل نمایشگاه در شرکت مخابرات

سخنگوی شرکت‌مخابرات اعلام کرد: نمایشگاه‌قطعات و تجهیزات مورد مصرف‌در شبکه کابل تلفنی موردنیاز این شرکت از تاریخ ۱۷ بهمن ماه جاری جهت‌بررسی امکان‌تولید در داخل کشور در معرض دید صنعتگران و علاقمندان محترم قرارخواهد گرفت.

این نمایشگاه تا پایان سال‌جاری درساختمان‌شماره ۲ مخابرات واقع در خیابان دکتر شریعتی نرسیده به پل سید خندان دایر خواهد بود.

انتصاب

● طی حکمی از سوی حجت‌الاسلام محسن قرائتی نماینده‌ی امام و سرپرست نهضت سواد آموزی، آقای ولی‌الله ساری به عنوان مسئول‌نهضت سواد آموزی استان‌لرستان منصوب شد.

برپائی نمایشگاه فعالیت های ژاندارمری در پارک لاله

سرویس اجتماعی ـ ژاندارمری جمهوری‌اسلامی در ایام دهه‌ی فجرفعالیتهای واحدهای تابعه خود را در پانزده غرفه در پارک لاله، به‌نمایش گذاشته است به گزارش روابط عمومی ژاندارمری ،دراین‌نمایشگاه که تاپایان دهه‌ی فجرآماده بازدید امت شهیدپرور می‌باشد ،در ۱۵ غرفه از بخشهای مختلف فعالیت واحدهای تابعه ژاندارمری به نمایش گذاشته شده است که جالب‌ترین غرفه این نمایشگاه غرفه مبارزه باقاچاق است که کشفیات مواد مخدر ووسایل‌جاسازی شده عینا در معرض دید عموم است.

اطلاعات هفتگی چهارشنبه‌ها منتشر می‌شود

بسمه تعالی

بافتخار دهه پربرکت فجر و سالگرد انقلاب اسلامی مجلس جشن و سخنرانی از طرف سازمان تبلیغات اسلامی دفتر شمال شرق برقرار است ، از بیانات ارزنده استاندار محبوب و متعهد تهران جناب آقای مهندس طاهری استفاده خواهد شد

العبد سروش محلاتی

مکان نارمک ۴۶ متری شرق ایستگاه مداش مسجد بقیه‌ا...

زمان شنبه ۱۹ر۱۱ر ۶۴ ساعت ۷ بعدازظهر

آـ ۵۲۵۱

بسمه‌تعالی

اطلاعیه‌شرکت بافکار

(کارخانه چیت سازی تهران)

براساس برنامه تعیین شدهسازمان صنایع ملی ایران ، شرکت بافکار (کارخانه چیت سازی تهران) به مناسبت ایام دهه‌فجر ، انواع قماش تولیدی خود را از طریق ۱۷ باب فروشگاههای سراسری دولتی (بشرح‌زیر) با تخفیف مخصوص (تا ۲۰ درصد) به هموطنان عزیز عرضه مینماید .

۱ـ فروشگاه قماش گودرون :تهران، میدان امامحسین خیابان تهران‌نو جنب بیمارستان جرجانی
۲ـ فروشگاه قماش بهارستان : تهران ،میدان بهارستان ، روبروی کلانتری
۳ـ فروشگاه قماش لاله‌زار : تهران ،خیابان لاله‌زار پاساژ ابهری
۴ـ فروشگاه قماش مرکزی : تهران ،پارکشهر ، خیابان صوراسرافیل روبروی درب شمالی دادگستری
۵ـ فروشگاه قماش حسن‌آباد : تهران، خیابان امامخمینی نبش خیابان استخر
۶ـ فروشگاه قماش دخانیات : تهران ، خیابان قزوین روبروی شرکت دخانیات
۷ـ فروشگاه قماش چیت‌سازی : تهران ، خیابان شهید رجائی چهارراه چیت‌سازی
۸ـ فروشگاه قماش اهواز : اهواز ، خیابان امامخمینی پاساژ مرمر
۹ـ فروشگاه قماش همدان : همدان ، خیابان بوعلی پاساژهما
۱۰ـ فروشگاه قماش شیراز : شیراز ، خیابان زند
۱۱ـ فروشگاه قماش ارومیه : ارومیه ، خیابان طالقانی
۱۲ـ فروشگاه قماش جالوس : جالوس، خیابان نادری (حریربافی سابق)
۱۳ـ فروشگاه قماش مل‌قو : سلماناشهر (مل‌قو) میدان ساقی‌کلایه
۱۴ـ فروشگاه قماش لنگرود : لنگرود ، سه راه صدیق
۱۵ـ فروشگاه قماش لاهیجان ، روبروی بانک ملی ایران
۱۶ـ فروشگاه قماش رشت : رشت ، سبزمیدان روبروی پارکشهرداری
۱۷ـ فروشگاه قماش بندر انزلی : بندر انز

بازنگری سهم و نقش صنایع دستی در اقتصاد روستایی و عشایری آذربایجان شرقی ـ بخش آخر

اهمیت دستبافته‌های عشایری در زندگی آلاچیق‌نشینان دشت مغان

«شهرستان مغان در گوشه شمال شرقی استان آذربایجان شرقی قرار دارد. از شمال و شرق توسط کشور شوروی، از غرب توسط شهرستان اهر، از جنوب توسط شهرستان مشکین شهر محدود می‌شود.

مساحت شهرستان مغان ۵۴۸۴ کیلومتر مربع شامل بخش مرکزی، بیله سوار و پارس‌آباد مغان و ۵ دهستان «اجارود»، «انگوت»، «برزند»، «مغان غربی» و «مغان شرقی» است. برآورد جمعیت شهرستان مغان برای سال ۶۳ حدود ۲۴۴ هزار نفر (۱۹ هزار نفر روستایی و عشایری و ۵۱ هزار نفر شهرنشین) بوده است.» (۱)

«موغان یا موقان یا مغان نام دشت باتلاقی بزرگی است که از دامنه کوه سبلان تا کناره خاوری دریای خزر کشیده شده و در جنوب مصب رود ارس وشمال کوههای طالش قرار دارد.» (۲)

حمدالله مستوفی (در نزهة القلوب) می‌گوید:

«از گریوه، سنگ بر سنگ که محاذی تومان مشکین شهر است تا کنار آب ارس از ولایت موغان است و در این مساحت چندانکه کوه سبلان ناپیدا باشد گیاه درمنه (علف جاروب) در پاییز زهردار بود، خوردنش چهارپایان را هلاک کند و در بهار زهرش کمتر بود و دابه (چهارپا) گرسنه را مضرتر از آنکه علفی دیگر خورده باشند و چون کوه سبلان پیدا شود این مضرت در آن درمنه نماند.» (۳)

دشت مغان به وسیله رود ارس به دو قسمت شمالی و جنوبی تقسیم می‌شود. بیشترین قسمت دشت در خاک شوروی قرار دارد و حدود یک سوم آن (۱۰۰ هزار هکتار) در خاک ایران گسترش یافته است. این دشت با ارتفاع کم نسبت به دریای خزر (۵۲ متر) و دریای آزاد (۲۴ متر) بهار و پاییزی گرم و زمستانی معتدل، محل مناسبی برای قشلاق طوایف مختلف «ال سون» (شاهسون) به شمار می‌رود.

دفتر سیار

حالا توی گوش گربه هستیم. دشت مغان.....

در روستای «گوزل لو» توقف میکنیم. سازمان صنایع دستی استان، به تازگی در این روستا یک دفتر سیار تأسیس کرده است.

«گوزل لو» تا «اصلاندوز» ۲۰ کیلومتر فاصله دارد. «عسگرشاهی» استاد کار روستا و مسئول دفتر پروژه ورنی بافی به استقبال می‌آید، چهره‌ای گشاده دارد و دستی که متصل تاب میخورد. پیش می‌افتد و به طبقه دوم یک ساختمان هدایتمان می‌کند. می‌نشینیم. او هم می‌نشیند. این بار از دست راست شروع می‌کند سروسینه‌اش را به طرف تک تک مان پیش می‌اندازد و خنده، پوست سوخته صورتش را کش می‌دهد:

ـ خوش آمدید... خوش آمدید.

سپس توضیح می‌دهد:

ـ از اینجا تا اصلاندوز ۹۰ خانوار را زیر پوشش داریم. در طول یک ماه که از تأسیس دفتر می‌گذرد ۳۵ نفر خامه، مواد اولیه و دار برای بافت «ورنی» گرفته‌اند. در این منطقه علاوه بر «ورنی» خامه‌ای (پشمی) «ورنی» ابریشمی هم می‌بافند. کار صنعتگران «گوزل لو» در این زمینه زبانزد است. سازمان صنایع دستی، سفارش دهنده «ورنی» ابریشمی نیست و این نوع «ورنی» به خواست و علاقه چند نفر صاحب کار شهری بافته می‌شود. آنها بیشتر در پی «ورنی» ابریشمی هستند. در حالیکه این نوع «ورنی» بیشتر تزئینی است تا مصرفی. رنگ خامه (پشم) درخشندگی ندارد و به چشم صنعتگر صدمه نمی‌زند اما ابریشم درخشندگی دارد. چشم را اذیت و پوست انگشتان زن بافنده را نازک و حساس می‌کند.

شهری‌ها (صاحب کار و سفارش دهنده آزاد) حالا به «ورنی» خامه‌ای (پشمی) هم چشم دارند. پس از استقرار دفتر سیار سازمان صنایع دستی در «گوزل لو» به بافنده‌ها مراجعه و پیشنهاد کردند برای هر «ورنی» ۱۵۰۰ تومان اضافه دستمزد بدهند تا صنعتگران دیگر برای دفتر کارنکنند. می‌گویند برای اینها ـ سازمان صنایع دستی ـ «ورنی» خامه‌ای (پشمی) نبافید. سازمان، آواره‌تان می‌کند.

«ورنی» در سراسر سال و در محل سکونت صنعتگر بافته می‌شود. ساکنان «گوزل لو» دامدار و کشاورزند. گندم، جو، یونجه و علوفه از تولیدات کشاورزی ما است. زمین زراعی کم داریم. باغ میوه نداریم. درخت تبریزی داریم که از چوبش استفاده‌های مختلف می‌کنیم.

«سلطان شاهی» عموی «عسگر شاهی» در آستانه در، دو زانو نشسته و چشم به دهان برادرزاده‌اش دوخته است. سکوت «عسگرشاهی» او را به حرف زدن وامیدارد:

ـ شغل اصلی من دامداری است و پسرم روی زمین کار می‌کند. مواد اولیه «ورنی» خامه‌ای (پشمی) را خودمان تهیه می‌کنیم یا از سازمان می‌گیریم. ابریشم «ورنی» ابریشمی را هم واسطه‌های اردبیلی می‌آورند. ۳ عروس دارم که برایم «ورنی» می‌بافند و من برای هر «ورنی» دو متر در ۳ متری که آنها ۱۰ ماهه می‌بافند، حدود ۱۶ هزار تومان از واسطه‌ها دستمزد می‌گیرم. واسطه‌ها هیچگاه نمی‌گویند که این ورنی را در شهر، چند می‌فروشند. عسگرشاهی می‌گوید:

ـ ۵ سال پیش، همین ورنی را ۳۵ هزار تومان می‌فروختند. نورالله نوبخت استادکار «ایل بیلمز» هم در جمع ما است. می‌گوید:

ـ سازمان صنایع دستی برای هر «ورنی» خامه‌ای (پشمی) که بافت ان توسط ۳ نفر بافنده در ۳ ماه انجام می‌شود ۱۴ هزار تومان دستمزد می‌دهد که این رقم به مراتب بیشتر از میزان دستمزدی است که واسطه‌ها و عواملشان به صنعتگران می‌دهند. سال گذشته، واسطه‌ها پیشنهاد کردند برایشان «ورنی» ابریشمی ببافیم. آنها برای هر «ورنی» ابریشمی یک متر در ۳ متر ۱۰ هزار تومان پرداخت کردند. سال پیش به این ترتیب ۱۰ تخته «ورنی» ابریشمی در «ایل بیلمز» بافته شد. در «ایل بیلمز» از ۱۰۰ خانوار «ورنی» باف، ۶۰ خانوار برای سازمان صنایع دستی و ۴۰ خانوار برای واسطه‌های شهری کار می‌کنند. سال ۶۱، در آغاز فعالیت سازمان در «ایل بیلمز» ۵۰۰ تومان دستمزد می‌دادیم که این رقم اکنون به متری ۱۸۵۰ تومان رسیده است. من از سازمان حقوق می‌گیرم و باید به تنهایی مقابل عوامل واسطه‌های شهری در منطقه بایستم.

اگر امکاناتی مانند وسیله نقلیه در اختیار داشته باشم می‌توانم تعداد خانوار بیشتری را زیر پوشش سازمان قرار دهم. خانواده خودم، همگی «ورنی» بافند.

«احمد شاهی» پدر عسگرشاهی از در وارد می‌شود. همگی به احترام بزرگ خانواده بر می‌خیزیم. عسگرشاهی توضیح می‌دهد که پیش از این، عامل واسطه‌ها در منطقه بوده است. پیرمرد فارسی نمی‌داند و به آذری سخن می‌گوید:

ـ من در گذشته عامل اجرایی واسطه‌ها بوده‌ام. مرکز فعالیت آنها در اردبیل و تهران (خیابان فردوسی) است. حدود ۲۰ سال پیش هر صنعتگر روستایی و عشایری برای بافت یک ورنی یک متر در دو متر ۳۰۰ تومان دستمزد می‌گرفت که ۵۰ تومان در این میان نصیب من می‌شد.

این اواخر برای هر وزنی ۱۰۰۰ تومان حق دلالی می‌گرفتم. این پول در واقع حق ایاب و ذهاب برای تأمین مواد اولیه در مسیر اردبیل بود.

«آلاچیق» عشایری

گشتی در روستا می‌زنیم. بچه‌ها همچنان حضوری با نشاط در اطرافمان دارند. به خانه چند صنعتگر می‌رویم و «ورنی»های ابریشمی و پشمی را از نزدیک و ضمن بافت می‌بینیم. سپس راهی «اصلاندوز» می‌شویم. حالا ۱۰ نفریم. «نورالله نوبخت» استادکار «ورنی» بافی «ایل بیلمز» نیز همراه ما است. در «اصلاندوز» کنار «ارس گله‌های سفید غاز، اینجا و آنجا در حرکتند. همراه مهندس نظیری به بازدید سد انحرافی میل و مغان می‌رویم.

عشایر آذربایجان برخلاف عشایر دیگر مناطق که در ییلاق هم کشاورزی دارند، فقط در قشلاق به کار کشت و زرع می‌پردازند.

به همین دلیل در قشلاق، عشایر آذربایجانی از آلاچیق و ساختمان، یکجا استفاده می‌کنند و در ییلاق تنها آلاچیق شان را برپا می‌سازند. «آلاچیق» شبیه «اوبه» ترکمن‌ها است که دیرک ندارد و محیط آن را از ۲۴ تا ۳۲ پایه چوبی به نام «چوبوخ» یا «باش» تشکیل می‌دهد. به مجموعه چند آلاچیق، «اوبا» می‌گویند. «اوبا» کلنی زیستی عشایری در ییلاق است. سطح گنبدی «آلاچیق» را با ۳ تکه نمد مثلثی شکل می‌پوشانند.

«چوبوخ» ـ پایه چوبی محیط آلاچیق ـ از درخت «قزل گوز» (چشم قرمز) که همان «راش» و «سرخدار» است و در جنگل‌های شمال و اسالم فراوان می‌روید تهیه می‌شود. هرکدام از «چوبوخ»ها را با استفاده از طناب (باستریق) به یکدیگر متصل می‌کنند و به «گل چوب» بالای گنبد آلاچیق که از بهم پیوستن سر «چوبوخ»ها به وجود می‌آید «چنبره» به جای دیرک، در آلاچیق از یک تکه طناب موسوم به «چوسچی» استفاده می‌شود. طناب با دیگر آلاچیق که به «چنبره» گره می‌خورد در فاصله چند متری به زمین میخ می‌شود. طناب بادگیررا که معمولا دو رشته و از پشم است «اورکان» می‌نامند.

بقیه در صفحه ۴

* مرکز فعالیت واسطه‌های شهری که سفارش دهندگان عمده «ورنی» هستند، اردبیل و تهران (خیابان فردوسی) است.

* سازمان صنایع دستی، سفارش دهنده «ورنی» ابریشمی نیست و این نوع «ورنی» به خواست و علاقه صاحب کارهای شهری و افراد آزاد، بافته می‌شود.

* «آلاچیق» شبیه «اوبه» ترکمن‌ها است. دیرک ندارد و سطح گنبدی آن را نمد می‌پوشاند.

* «اوبا» ـ مجموعه چند آلاچیق ـ کلنی زیستی عشایری در ییلاق است.

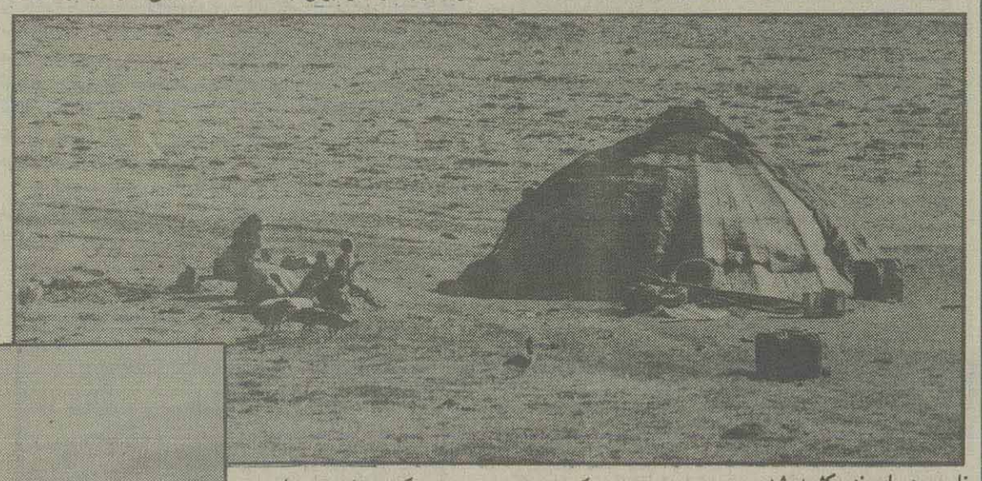

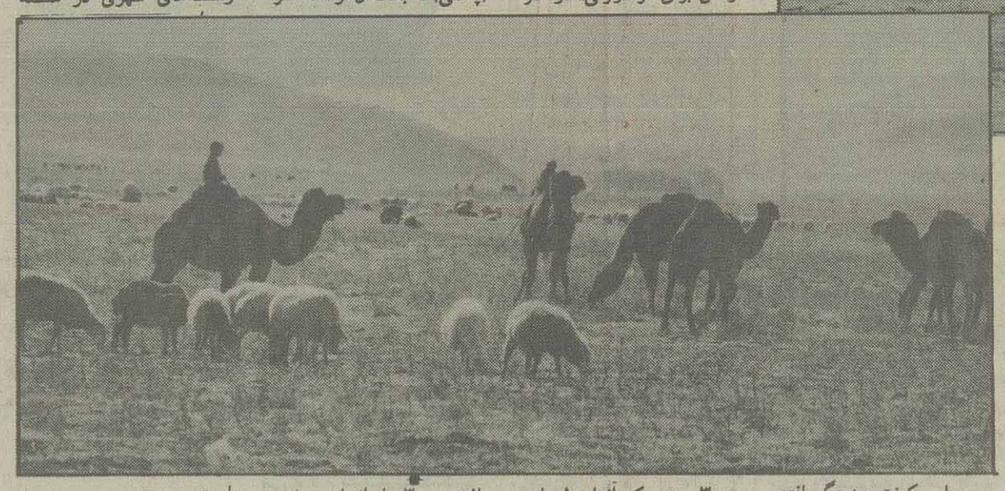

بسمه تعالی

ایام پربرکت دهه فجر و سالروز پیروزی انقلاب شکوهمند اسلامی بر ملت عزیز ایران و تمامی مستضعفین جهان مبارک باد.

شورای اسلامی مرکزی کمک دندانپزشکان تجربی ایران واجدین شرایط

جابجائی دانشجو

دانشجوی ترم اول پزشکی مشهد با شرایط مناسب مایل به جابجائی با دانشجوی مشابه در دانشگاه تهران و شهید بهشتی و یا مرکز پزشکی میباشد تلفن ۹۸۰۵۷۵

بسمه تعالی

برادر عباس کفافی

مدیریت عامل بانک سپه

انتصاب شایسته ان برادر متعهد را از جانب خود و همکارانم تبریک و تهنیت عرض مینمایم.

از خداوند تبارک و تعالی برای حضرتعالی توفیق خدمت بیش از پیش به امام امت و امت حزب‌اله مسئلت دارم.

اداره اجرائی امور شعب بانک ملت محمدرضا زارع مهرجردی

بسمه تعالی

تشکر و قدردانی

بدینوسیله از جناب آقای دکتر گرافیان و سایر همکارانشان و کلیه پرسنل اورژانس یک و حمل و نقل بیمارستان سینا که در معالجه فرزندم مسعود اسدی نهایت دقت و مراقبت را نمودند صمیمانه سپاسگزارم

عباس اسدی

از آقای دکتر خردپیر متخصص گوش و حلق و بینی به خاطر تلاش بی شائبه در عمل جراحی اینجانب تشکر و قدردانی می نمایم.

فاطمه ذوقی

آسایشگاه سالمندان مهرایران

مخصوص سالمندان زیر نظر پزشک

تهران خیابان ولیعصر ابتدای دکتر بهشتی (عباس‌آباد سابق) تلفن ۶۲۸۵۰۲

کرج ـ مهرشهر تلفن‌های ۴ـ۳۳۷۲ـ۰۲۲۴۶

جمهور

صنایع چوب و فلز

فقط مبلمان دفتری ـ اداری

خیابان شریعتی ـ بالاتر از مطهری مقابل دادگاه انقلاب نبش اندیشه ۲ پلاک ۷۹۶ تلفن ۸۴۵۴۵۳

کنکور و تکدرس سینا

آموزشگاه علمی

عمومی ـ اختصاصی

ارسال جزوات کنکور

شامل خلاصه درس ـ تست و پاسخ ویژه با توضیح کامل برای کسانیکه دسترسی به کلاس ندارند.

تهران ـ پائین‌تر از چهارراه جمهوری ا ـ کوچه وزیری تلفن ۶۴۶۹۱۱ کدپستی ۱۱۳۹۹

ابتکاری نو

جهت استفاده کنندگان پارکت

شرکت مجتمع سازان با تجمعی از متخصصین و کارشناسان امر پارکت به شما عزیزان که در منزل و محل کار خود از پارکت استفاده مینماید با شرائطی باور نکردنی پارکت زیباتیان را بیمه مینماید جهت کسب اطلاعات بیشتر با تلفنهای مستقیم ۸۳۷۳۶۷-۸ و تلفنهای ۸۲۵۸۷۵-۸۲۸۷۷۹ ۸۲۰۲۹۹ داخلی ۱۸ تماس حاصل فرمائید.

اطلاعیه شرکت یتوبافی ارم

قابل توجه ادارات کل بازرگانی استانها و نمایندگان معرفی شده ازطرف آن وزارتخانه باطلاع میرساند طی ابلاغ وزارت بازرگانی پیرو نامه شماره ۸۸۱۰ مورخ ۶۴/۱۰/۱۶ این شرکت تا تاریخ ۶۴/۱۲/۵ به نمایندگان محترم فرصت داده میشود که برای عقد قرار داد مراجعه و درغیر اینصورت این شرکت ازبستن قرارداد بعد ازتاریخ مقرر معذور خواهد بود.

آدرس: جاده مخصوص کرج ـ کیلومتر ۱۳ نرسیده به سایپا مقابل سماورسازی پلان انبار زران تلفن: ۹۴۵۴۶۸

انگلیسی مکاتبه‌ای

دیپلم انگلیسی از دانشگاه کمبریج

فشرده، فقط شاگردان پیشرفته و متوسطه پذیرفته میشود تلفن ۸۳۱۸۵۷

آ ـ ۲۴۱۲۹

کفش بلّا

بمنظور رفاه پرسنل نیروهای مسلح جمهوری اسلامی ایران کلیهٔ فروشگاه های کفش بلا در سراسر کشور در مقابل دریافت /۱۵۰۰ ریال بن سازمان اتکا معادل /۱۶۰۰ ریال کالا در اختیار خریداران محترم قرار میدهد

«گروه صنعتی فخراسلام (کفش‌بلا)»

اطلاعیه

شرکت تعاونی تانکرسازان تهران وحومه مفتخر است به اطلاع هموطنان همیشه در صحنه برساند با توجه به اینکه درشرایط جنگی هر سازمان وارگانی با هر نیروئی که در توان دارند موظف است در رفع احتیاجات همنوعان خود کوشا باشد، این تعاونی نیز سعی دارد گوشه کوچکی از بار احتیاجات آن عزیزان را به دوش گیرد.

قابل توجه است که تانکرهای سوخت وآب از ۱۰۰۰ لیتر به بالا در اسرع وقت قابل تحویل میباشد.

ضمناً تانکرهای ماشینی، یدک کش، بونکر، هوائی، تحت فشار، کوئل دار ، دوجداره، انبساط، مخازن نفتی برای تأسیسات صنایع نفت، سیلوهای فلزی به ظرفیت‌های مختلف با نرخ دولتی بدون نوبت تحویل میگردد.

خواهشمند است در صورت تمایل به خیابان قائم‌مقام فراهانی روبروی آژانس هوائی کیان شماره ۱۰۸ تلفن های ۸۳۰۵۴۸ ۸۲۹۱۱۶ مراجعه فرمایند.

کنکور در آموزشگاه علمی علوم

تجربی ـ ریاضی ـ علوم انسانی ـ عمومی

جزوات کنکور

برای داوطلبانی که قادر به حضور در کلاسها نمی باشند شامل خلاصه درس چهارساله ـ تستهای چهارجوابی و پاسخ و توضیح کامل آنها ارسال میشود.

کرج: تهران: چهارراه کالج ـ کوچه البرز پلاک ۱۹ تلفن ۶۴۴۰۶۸ ـ ۶۶۳۲۳۲

جدول ۱۸۵۰

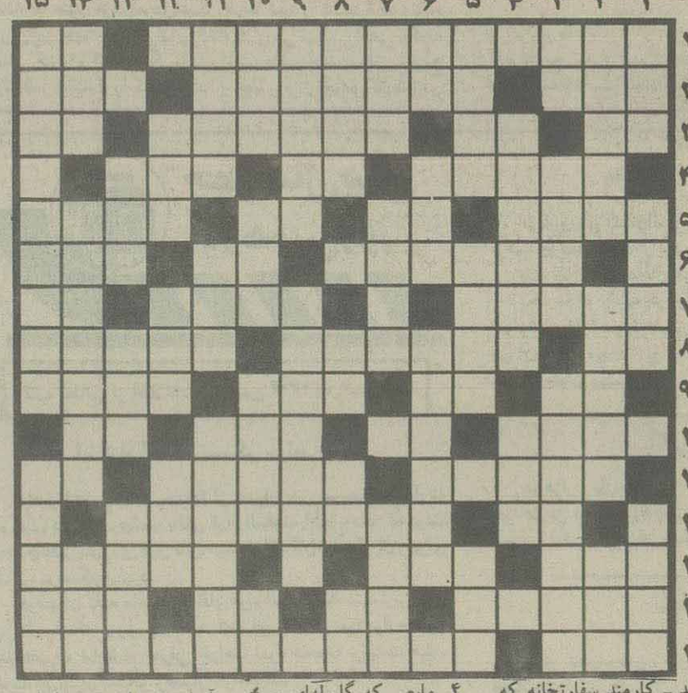

افقی:

۱ـ نقش آنان در کشورهای توسعه یافته و در حال توسعه در جهت تحقق اهداف اقتصادی، اجتماعی و فرهنگی بگونه‌ایست که کشورهای جهان سوم بایستی بیشتر از وجودشان استفاده کنند ـ از ویتامین ها

۲ـ محل اتصال دو استخوان دربدن ـ حکیم معروف واحیاء کننده حکمت اشراق (۵۴۹ـ۵۸۷ هجری قمری) ـ جمع ملت

۳ـ کلمه ندا ـ کرك و پشم نرمی که از بن موهای بز میروید و از آن پارچه های لطیف می بافند ـ درجه‌ای درارتش که سابقا معین نایب میگفتند ـ دل آزار کهنه!

۴ـ چندین الگو ـ صدای یکی ازنت های موسیقی ـ ازجانوران جونده از طبقه پستاندار

۵ـ کلمه انکار به معنای هرگز ـ آن را نباید بدست راننده ناشی سپرد ـ بیخ وانتها ـ موها را مرتب میکند!

۶ـ ازانواع شعر کلاسیك فارسی ـ وسیله آرد کردن گندم ـ ریسمان و بند

۷ـ رشد نمی کند! ـ شاعر دراماتیست آلمان و سراینده دیوان شرقی به الهام ازایران و غزلهای حافظ ـ علامت جمع برای غیر ذیروح

۸ـ یازده! ـ سخنانی یاوه و بیهوده ـ کسیکه از حادثه و پیش آمدی افسرده و دردمند باشد

۹ـ زهر است و دشنده ـ شامل همه ـ به خوش خط وخالی معروف است ـ دارویی که معده و روده ها را نرمی دهد

۱۰ـ همینطور هم هواپیمای جدید بدون سوخت و بدون توقف ـ ضمیر منفصل مفرد مخاطب ـ میان ووسط ـ آری خارجی

۱۱ـ ناجور و آنچه که خلاف طبع یاخلاف اصل وقاعده باشد ـ کارمند سفارتخانه که دارای ماموریت ویژه باشد ـ فلز چکش خوار

۱۲ـ دانه‌ای خوشبو ـ مریضخانه سیار

۱۳ـ جمع غده ـ بدبخت و بداقبال ـ مقیاس وزن برابر صدمن تبریز

۱۴ـ چندین دایره ـ نوك کوتاه! ـ خدای مصنوعی و ساختگی ـ بازداشتن از کاری

۱۵ـ مخترع دیگ بخار ـ حضرت موسی آنرا از طورسینا برامتش نازل کرد

عمودی:

۱ـ پسران و فرزندان ـ همان آفتاب پرست است ـ نام مادر حضرت زرتشت

۲ـ از آنطرف به معنای آرزوها ـ سوره‌ای درقرآن مجید ـ شفا بخش است اگر خدا بخواهد

۳ـ مورد قبول قرار نگرفته ـ خصم انسان ـ کوشش ها و تلاش ها

۴ـ مایعی که گلبولهای سرخ و سفید در آن شناور باشند ـ جمع رسول

۵ـ اغلب میوه ها دارند ـ بازگشت به راه حق و پشیمانی ازگناه ـ به همین شکل به معنای خرید و فروش

۶ـ سودای ناله! ـ پول خارجی ـ در طلب روزی بودن

۷ـ چین و شکن روی پوست بدن ـ از پائین به بالا به معنای اسپرز است که عمل آن دربدن تهیه گویچه های قرمز میباشد ـ بهشت

۸ـ وقت وزمان چیزی ـ دریای عرب ـ پدر ـ کار ناتمام!

۹ـ هرچیزی را درجای خود قرار دادن ـ گلهای برجسته که با رشته های نقره یا طلا درروی پارچه میدوزند

۱۰ـ آب دهن ـ جنگی آن معروف است ـ واحد پول کشورما ـ خوب نیست

۱۱ـ امساك از خوردن و آشامیدن ازسحر تاشام ـ جورو ظلم ـ ناشناس نیست و آشناست باحروف درهم!

۱۲ـ شیوه و طریق ـ از آن طرف افزار کارنجار و درودگر ـ حاصل کارهنرمند

۱۳ـ دشوار و سخت ـ بخشی از شیمی ـ نوعی حمام

۱۴ـ ازشهرهای آلمان ـ از مکتب های سیاسی ـ برای اینکه زنگ نزند آنرا رنگ میزنند

۱۵ـ کنایه از آدم گناهکار و بدکار ـ از کشورهای آسیائی

حل جدول ۱۸۴۹

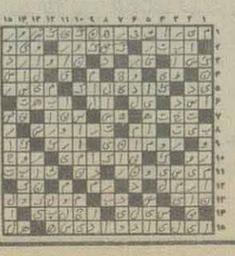

مقدمه‌ای بر نمادها و سمبل‌ها در هنر شرق

قسمت اول

ر ـ زاهدی

هنر، عین آفرینندگی است. ریشه ی هنرها و ابداع، برخاسته از واکنش های روح نسبت به محیط اطراف او است.

آنچه را که دیگری بازبان، بیان می کند، هنرمند با استعماره‌ای هنری بیان می کند. هنرمند موحد است و درتلاش توحید. او می‌خواهد که بازبان هنرش متحد سازد.

لئون تولستوی درکتاب «هنرچیست؟» می گوید:

«هرهنری فی نفسه خاصیت متحد ساختن انسانها را واجد است. هر هنر، این نتیجه را دارد: آنان که احساسات هنرمند را ـ احساساتی را که هنرمند انتقال می‌دهد ـ می گیرند، نخست روح خود را با روح هنرمند و درثانی با ارواح تمامی افرادی که همان تاثیر هنری را گرفته‌اند، متحد می‌سازند».

هنرمند درهنر خود، خارج از چارچوبهای مشخص زمان و مکان خود، اندیشه ها را در قالب پیام های غیر قراردادی و سنت نشده می ریزد.

حاصل کار «اکسپرسیونیست ها»، «سوررئالیست ها» و غیره که تصویری ذهنی و به واقع رسم نشده و غیر واقعی از جهان درترسیم شده های خود به نقش درمی‌آورند، در حقیقت ادامه‌ی راهی است که نقاشان و هنرمندان خاور دور، درنقاشی های مذهبی خود رسم نموده اند، نقاشی هایی که دنیا را درچار چوب آنچه که دیده می شود و در حقیقت باز پروری واقعیت هاست، نمی‌بیند، بلکه حقیقت را درقالبی سمبولیک و نمادی ارائه می‌نماید.

آنچنان که درنقاشی های مذهبی «روبنس» دردوره‌ی رنسانس، بهشت، دوزخ و شخصیت های مذهبی به صورتی نمادی ترسیم شده اند، یا درشام آخر، «داوینچی» با پنهان کردن حقیقت درباز پروری یک واقعیت، پیامی فرا کلامی را به ذهن متبادر می‌سازد (نقش یهودا درشام آخر، نقشی کلیدی است که کل واقعه را تنها دریک نما به تصویر می‌آورد).

دکتر «سوزوکی» در خطا به ای «بر «ذن بودیسم» می گوید: «نظریه ای که «پل سروزیه» پس از بررسی کار و سخنان «گوگن» بیان داشت به زودی از نظرات امپرسیونیستها ممتازشد. این نظریه درآن زمان عنوان بجا و مناسب «سمبولیسم» را اختیار کرد. این نظریه فیلسوفی است. وی وقایع رامانند دوربین عکاسی ثبت نمی کند. او به چرایی می پردازد و دراین مسیر از طریق سمبولها و نمادها به ذکر علت می رسد. هنرمندان مشرق زمین از این نظر، هرچند که در اصل از هنر شرقی مایه می‌گرفت. براساس کار «گوگن» توسط سروزیه پدید آمد و بعدها گسترش یافت و آثار وان گوگ را نیز دربرگرفت. براساس این نظریه، صورت ظاهر دنیای مریی، درجه‌ی اول اهمیت نیست. هنرمنداز آن به بعد درزیر صورتهای ظاهر، درجستجوی چیزی بود و به دنبال نماد شکل پذیری می گشت که بیش ازهر تصویر دقیقی برواقعیت دلالت کند.»

* هنر، عین آفرینندگی است. ریشه‌ی هنرها و ابداع، برخاسته از واکنش های روح نسبت به محیط اطراف اواست.

تفسیر صورت های ظاهر، یافتن پاسخی برای هزار و یک ابهام، سبب آن شد، تا انسان همپای رفتن درجهت حل تضاد خویش باناشناخته های هستی، خود به خلقتی دست زده، با ساختن نمادی ازعلت ها، پاسخ ها را دراو بیابد، علت، جنگ، خلقت، پیدایش بلاها و مصایب و... همه درقالبی نمادی درخداهای مختلف، «توتم» ها و «تا»بوها ظهور و ثبوت می‌یافتند. تفسیری که انسان ازحوادث مختلف حول و حوش خود داشت، سبب شد تا ادیان غیر توحیدی با خدایان بی شمار، برآن عنوان «مقدمه ای برنمادها و سمبل هادرهنر شرق» نهاده ایم:

سمبول ها چه هستند؟

درکتاب «هنر چیست؟» سمبول رااین گونه معرفی کرده اند: «سمبول یا کنایه مبتنی بررابطه‌ای است که میان یك عنصر طبیعی و یك عوامل روحی یا اخلاقی که حالا عادت و عرف، آن را پذیرفته‌اند، درکمترین زمان، پیام ارتباطی را انتقال می‌دهند.

پروفسور «مان» استاد درروانشناسی، این مراحل را چنین طبقه بندی می کند:

«حافظه به وسیله‌ی عواملی مثل یاد آوردن چیزی درغیاب آن (شاید به وسیله ی فکر کردن با صورت های ذهنی و حافظه) بازشناسی، این که یك شیئی یا حادثه ی خاصی قبلا تجربه شده (که گاهی به آن احساس آشنائی گفته می شود) از برخواندن شعری، که شخص به یاد آورد (حافظه که شامل فکرکردن کلامی آشکار است) و انجام آگاهانه ی بعضی فعالیت های کلامی و حرکتی بعداز دیدن عمل دیگران آشکار می شود.»

رابطه‌ی هنر و خلاقیت

* تفسیر صورت‌های ظاهر و یافتن پاسخی برای هزار و یک ابهام، سبب آن شد تا انسان همپای رفتن درجهت حل تضاد خویش با ناشناخته های هستی، خود به خلقتی دست زده،با ساختن نمادی از علت ها، پاسخ را دراو بیابد.

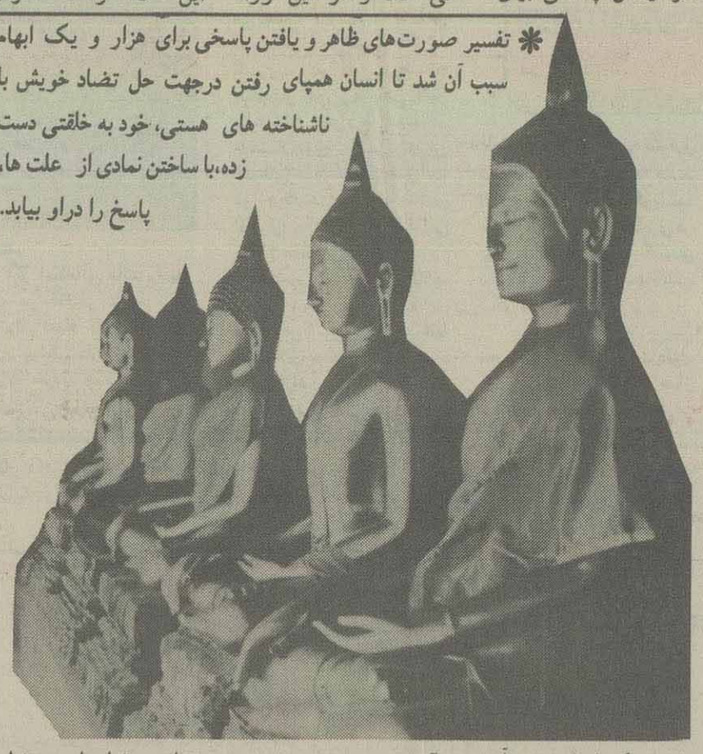

هنرمند با تلاش خود، باابزار خود به تبیین و تعلیل پدیده ها دست می زند. هنر او می تواند خیالی وذهنی باشد. یا عریان کردن حقیقتی که نتیجه‌ی انکشاف شخصی و فردی اوست.

«فیلیس شاله» در «شناخت زیبایی»، معتقداست: هر هنرمند خیالباف است، ولی هر خیالباف که تنها خود از تماشای تصورهاوصور زیبای ذهنی خویش لذت می برد. هنرمند نیست، یا به اصطلاح دیگر، هنرمند ناقصی است. هنرمند حقیقی، مانند خود طبیعت، خلق و ایجاد می کند و به رویاهاو بردباری های خود واقعیت و هستی می بخشد. چقدر مردان وزنانی که حیات ذهنی آنان دردلهای مامدیون «بالزاك» است.»

انتقال حقیقت درك شده، هدف اصلی هنرمند است، اثر خود را به قضاوت می گذارد. تلاش می کند. که با زبان اثر، پیام خود را منتقل کند. هنر، حاصل دقت هنرمند درواقعیت های طبیعت است.

«شاله» درقسمتی دیگر از همین کتاب (شناخت زیبایی) ،می گوید: «هنرمند می کوشد عواطف و تلاطم هائی را که مناظرطبیعت درروح وی به حرکت آورده دردیگران نیز تولید نماید. یعنی آنان را نیز درغم و اندوه و تاثرات و عواطف خویش شریك سازد. هنرمند به جای این که تنهابرای خود خواب ببیند. برای دیگران خواب می بیند وبعد آن را به وسیله ی محسوسات و اشیاء به دیگران نشان می دهد به این ترتیب ، فکر و تصور بدل به ماده و خیالباف، خالق و مبدع می شود.»

* تولستوی: انان که احساسات هنرمند را می گیرند، نخست روح خود را با روح هنرمند و درثانی با ارواح تمامی افرادی که همان تاثیر هنری را گرفته اند، متحد می‌سازند.

این عمل می تواند آگاهانه یاازروی ناخودآگاهی صورت گیرد. همچنان که سوزوکی به این رابطه اشاره داشت.

شاله درقسمتی دیگر تاکید می کند: «گاهی هنرمند از عمل ذهن و فعالیت قوه‌ی تخیل خویش آگاهی داشته، نشانه‌ی قراردادی «خطر» درچراغ های راهنمایی قرارمی‌گیرد. مراحلی را طی می کند. ابتدا قرارداد پذیرفته می‌شود ، یا بر اثر تکرار درحافظه ضبط می‌شود، این نشانه وجوددارد. معنای اصلی این واژه نزد قدما، علامت ارتباط بوده است.

یك پیام وقتی دریافت می شود که فرستنده، پیام خود را برحسب آداب و رسوم و به صورت رمز بیان کند و گیرنده نیز طبق همان فکر و منطق خود را در آن راه به کار می اندازد. گاهی نیز فعالیت مزبور درضمیر ناخودآگاه او صورت می گیرد».

با این مقدمه، بررسی کوتاهی درزمینه‌ی زندگی بودا و آثار آن برکار هنرمندان شرق خواهیم داشت:

زندگی سمبولیك بودا

از جزئیات زندگی شخص بودا، اطلاع دقیقی دردست نیست، لکن براساس آنچه که از نشانه های تاریخی پیداست، وی درمیانه‌ی قرن ششم قبل از میلاد مسیح (حدود ۵۶۳ قبل از میلاد) درشهر «کپیلاوستو» (Kepilav-sto) درمرزهند و نپال امروز زاده شده است.

پدرش «سودانا» (Sudq-na) امیر شهر و مادرش «مایا»(Maya) از خاندان امیران شهر «کولیا» (Kulia) درهمسایگی «کپیلاوستو» بود. «مایا» تا ۴۵ سالگی فرزندی نیاورد. «سودانا» به انتظار جانشینی بود.

«مایا» در ۴۵ سالگی صاحب فرزندی شد که او را «سیدارتاگوماتا» (Sydarta Guthama) نام نهادند.

منجمان درپیشانی کودك نشانه های بزرگی خوانده، به پدرمژده دادند که او پادشاه وجهان سالاریاراهبی بزرگ خواهد شد. پدربرای آنکه فرزندش «سیدارتا» به طرف رهبانیت کشیده نشود، کاخ زیبا و بزرگی برای فرزند بناکرد و شاهزاده‌ی زیبایی ازخویشان خود را به نام «یاسودا»، (Yasuda) به عقداو درآورد.

«سیدارتا» از آغاز، موجودی غیر عادی بود. بیشتر اوقات را تنها می گذراند. روزگار را بامهتر واسب سفیدش می گذراند نام فرزند خود را «هولا» (Hula) یا «زنجیر» نهاد واندکی پس از تولد فرزند، برای همیشه ترك خانه وکاشانه کرد و راه جنگل و بیابان درپیش گرفت.

زندگی هندوان در جامعه، چهار دوران مشخص دارد.

اول دوره‌ی آموزش فرایض زندگی اجتماعی درخانه پدراست. این دوران تاسنین بلوغ ادامه می یابد.

دوران اول را دوران تربیت می خوانند و آن را بر «هماچاریا» (Brahma Charia) می گویند.

دوران دوم، دوران «راگری هستیا» (Ragry Hstia) یا دوران خانه بانی است. دراین دوران خانواده تشکیل می دهند و درزندگی اجتماعی شریك می شوند.

دوره سوم: پس از انباشت سرمایه و کسب رفاه، برانسان بالغ هند و فرض است که همه چیز را رها کند. مال و مکنت وخانه و زندگی را که بزرگترین زنجیر اسارت بشر است گسسته، رها شود. این دوران، «موکشا» (Muksha) نام دارد که درفارسی آن را «جنگل نشانی» ترجمه کرده‌اند.

ادامه دارد

سیستم قضایی ۲۵

سیر قضاوت در ادوار مختلف تاریخ

یکی از هیجان انگیزترین رخدادهای تاریخ روم باستان که در سیستم قضایی آن کشور در شکلی بارز و روشن رخ نموده، رویداد نمایش ها و یا مسابقات رزمی و یا «گلادیاتوری» است، بدین معنی که دستگاه قضایی روم محکومان به مرگ را در میدان بزرگی بنام «کلیسئو» (COLOSSEO) وادار به جنگ تن به تن نموده و یا ایشان را به نبرد با حیوانات وحشی و درندگان خطرناك وا می داشت تا هم تماشاگران محترم و شریف! و به ویژه امپراتور و ملازمان وی که در اطراف میدان مزبور بهمراه طبقه‌ی اشراف بر تختهای ساخته شده از عاج و طلا تکیه می زدند، از این نمایش به هیجان آمده و لذت ببرند؟! و هم هر گاه شخص محکوم که «گلادیاتور» نامیده می شد بر رقیب انسان و یا حیوان خود غالب می آمد، حکم قبلی دادگاه درباره وی نقض گشته و آزاد می گردید!

تاریخ، ماجراهای درد آور و رنج آلودی را از این نمایش های به شدت ضد انسانی نقل کرده است که به راستی موی بر تن هر انسان آزاده و با وجدانی راست شده و در برابر این همه ستمهای سبعانه و تجاوزات ننگین، از انسان بودن خود شرمنده می گردد.

* «سیسرو» فیلسوف شهیر روم: ..... دیدن یکی از انسانهای ضعیف که ظالمانه و بر طبق یک سیستم داوری سبعانه توسط حیوان زوردارتری در هم شکسته و در وضع فوق العاده فجیع و دردناکی در خاك و خون می غلتد، برای روح لطیف و قلب مهربان و دل مصفای بشر چه لطفی می تواند داشته باشد؟!

اما بیشتر رومیان و بخصوص قضات دادگاهها در دفاع از این مسابقات به این عذر متوسل می شدند که قربانیان قبلا بجهت جنایاتی که مرتکب شده‌اند، محکوم به مرگ شده و اینک که در میدان «کلیسئو» عذاب می چشند، موجب تنبیه و تنبه دیگران گشته و از طرف دیگر شجاعتی که محکومان در این مسابقه می آموختند ومشاهده‌ی مکرر نبرد وخون، ایشان و بطور کلی، همه‌ی رومیان را به سختیها و فداکاریهای جنگی عادت می داد! و یکی از تاریخ نویسان بنام «تاسیت» در تاریخ خود می گوید:

«بهر حال خونی که در میدان کلیسئو ریخته می شد، خون پست بردگان و مردم عامی بود؟!» ولی علیرغم این قبیل داوریها و برداشتهای غیر منطقی پیرامون این نمایش ضد بشری و پست و ددمنشانه، برخی چونان «سیسرو» شاعر و فیلسوف شهیر رومی که از این همه کشتار و خونریزی که در حقیقت لکه‌ی ننگی بود بر دامان نظامات قضایی تاریخ، آشفته خاطر گشته و می پرسد:

«ـ دیدن حیوان نجیب و بی زبان و بدون ازار که شکارچی بیرحم (گلادیاتور) ضربه ای برقلب وی فرود می آورد ویادیدن یکی از انسانهای ضعیف نوع خودمان که ظالمانه و برطبق یک سیستم داروی سبعانه توسط حیوان بسیار زور دارتری درهم‌شکسته شده و دروضع فوق العاده فجیع و دردناکی درخاك و خون می غلتد، برای روح لطیف و مهربان و دل مصفای بشرچه لطفی می تواند داشته باشد...؟»

و «سنکا» ازدیدن صدها جنایتکار و محکوم به مرگ که به حکم محکمه به زور وارد میدان می شدند تاباخون خود و قطعه قطعه شدن جسمشان وسایل تفریح اشراف و بزرگان را فراهم نمایند، یکه خورد و چنین گفت:

«... صبح، مردان راپیش شیر می‌اندازند، وظهر پیش تماشاگران... مردم مایلند و می خواهند غالبی که حریف خودرا کشته است، به سهم خود بامردی دیگر طرف شده و کشته گردد وفاتح آخرین نیز، جهت قصابی نهایی نگاه داری می شود... راستی چگونه انسانی که برای انسان دیگر مقدس است، حاضر است بمنظور تفریح و نشاط و لذت، اورا کشته ببیند؟ و چطور ازان نحوه‌ی کشته شدن سبعانه و فاجعه بارلذت می برد و خلاء تفریحی خویش راپرمی نماید؟...»

بهرحال جنگجویانی که دراین نبردها شرکت می کردند، اسیران جنگی و یامجرمان و خاطیان محکومی بودند که ازسوی دادگاههای روز، محکومیت ایشان مسجل و قطعی شده بود، ایشان آنچنان به کشتار یکدیگر دست می زدند که آخرالامر باید یک طرف ازمیان برود، طرف غالب اگر شجاعانه جنگیده بود، برطبق حکم داوران، ممکن بود به آزادی اززندان و نجات ازمحکومیت اعدام مفتخرگردد، این مسابقات بادراویختن حیوانات و گلادیاتورها به اوج هیجان خود می رسید، آنطور که صدای هلهله و شادی تماشاگران انسان دوست! برای مدتها در و دیوار میدان را می‌لرزاند. درعصر «نرون» تنهادریک روز ۴۰۰ ببرباگاو نرو فیل جنگیدند و درزمان «گالیگولا» ۴۰۰ خرس کشته شدند.

«کلودیوس» یک هنگ ازگارد امپراتوری را فرمان داد تابایوزپلنگ به نبرد بپردازند، و «نرون» نیزایشان راوادار ساخت تابا ۴۰۰ خرس و ۳۰۰ شیربجنگند! نبرد گاوتر باانسان که مدتها دربخشی ازسرزمینهای جهان رواج داشت، توسط قیصر به روم آورده شد و غالبا در «آمفی تئاتر» به نمایش گذارده می شد.

* حق فاتحان جنگ، نسبت به کشتار اسیران جنگی بطور کلی در دنیای قدیم حقی بود قابل قبول و پذیرفته شده در محافل حقوقی و قضایی جهان باستان....

مجرمان محکوم راکه گه گاه پوست حیوانات رابه آنها می پوشاندند، تابه حیوانات شبیه گردند، نزددرندگان گرسنه می انداختند، دراین موارد، مرگ باتمامی دردو رنج چهره نشان می داد و جراحات وارده، آنچنان عمیق بود که پزشکان ازاین افراد بیچاره و قربانیان هوسهای شاهان ستمگر و قضات بیدادگر جهت تشریح، بهره می گرفتند!

یکی ازداستانهای شگفت آور دراین زمینه، داستان «آندروکلس» (Androcles) است، وی غلامی فراری بود که چون دستگیر شد، قضات دادگاه روم رای دادند تاوی را باشیری درمیدان «کلیستو» به نبرد وادارند، اما آن شیربه یادداشت که وی سالها قبل خاری راازدست اوبیرون کشیده است و لذا حاضر نشد تا «آندروکلس» را بیازارد تاچه رسد اورا مجروح ساخته یابه قتل برساند، این ماجرای عجیب و غریب سبب شد تا «آندروکلس» مورد عفو محکمه‌ی قضایی قرارگیرد و تاآخر عمر باهمان شیرتربیت شده و باوفا درمیکده ها معیشت کند! (۱)

گاه و بیگاه نیز محکوم رامجبور می کردند که درملاء عام خودرا اخته کند و یافجیع ترو بیشترمانه‌تر، هم آغوشی باگاو نرزا تحمل نماید؟!، محکومی بنام «اورفئوس» رالباس پوشانده و به میدان فرستادند که ناگهان حیوانات گرسنه ازشکافها بیرون جسته واورا پاره پاره کردند، و همچنین سارقی بنام «لورنولوس» (Laureolus) رادرمیدان مصلوب کردند و چون مردن وی بطول انجامید برای تفریح و شادی مردم، دادگاه حکم دادخرسی رابه میدان آورده تااورا همچنان که برصلیب آویخته بود، تکه تکه بخورد. اما وقایع مهم این نمایش ها عبارت بود ازنبرد افراد مسلح تن به تن و یادسته جمعی، و جنگجویان معمولا عبارت بودند ازاسیران جنگی، مجرمان و جنایتکاران محکوم، و یاپردگان عاصی و متمرد. این نکته نیز قابل یادآوری است که حق فاتحان جنگ نسبت به کشتار اسیران جنگی بطورکلی دردنیای قدیم، حقی بود قابل قبول و پذیرفته شده درمحافل حقوقی و قضایی جهان باستان.... ودراین میان رومیان

* در نظام قضایی روم باستان، محکومان به مرگ، مجبور به شرکت در یک نمایش ضد بشری بنام «گلادیاتوری» بودند....

خودرا بسیار بزرگوار و اهل اغماض و گذشت و تساهل و تسامح می پنداشتند که دربین همه‌ی ملل این امتیاز رادارا می باشند که بااین شگرد به اسیران فرصت می دادند تادرمیدان زندگی و تنازع بقاء وانتخاب انسب واقوی، زندگی خویش را نجات بخشند...

درسیستم قضایی روم باستان، جنایاتی که ارتکاب آنها موجب محکومیت به «گلادیاتوری» می شد، عبارت بود از: قتل نفس، سرقت، آتش زدن اموال و... کفرو عصیان...

ادامه دارد

پی نویس ها:

۱ ـ تاریخ تمدن (قیصر ومسیح) جلد ۸ ـ صفحه‌ی ۲۸۸... ویل دورانت معتقداست که تمامی مردم جهان داستان مزبور رامی دانند؟!

چهل سال پیش در همین روز

کلیه مطالب از اطلاعات ۱۷ بهمن ۱۳۲۴ نقل شده است

آیا قوام السطنه بمسکو خواهد رفت

رادیو لندن (امروز بامداد) از طهران خبر میرسد که سفارت شوروی درطهران دیشب باقای قوام السلطنه اطلاع داده که دولت اتحادجماهیر شوروی میل دارد هیئت نمایندگان دولت ایران را برای مذاکره درمسکو بپذیرد.

درطهران گفته میشود که آقای قوام السلطنه نخست وزیر ایران پس از اینکه روز پنجشنبه اعضای کابینه خود را حضور اعلیحضرت شاهنشاه معرفی خواهند نمود شخصا بریاست هیئت نمایندگان ایران بمسکو رهسپار خواهند شد.

دولت شوروی از تصمیم شورای امنیت راجع بایران خرسند است رادیو آنکارا (دیشب) دولت شوروی از تصمیم شورای امنیت راجع بقضیه ایران و اینکه بین دولتین ایران و شوروی مذاکرات مستقیم انجام گیرد اظهار خرسندی نموده است.

علاوه برتلگراف دوستانه ژنرالیسیم استالین درپاسخ تلگراف آقای قوام السلطنه نخست وزیر ایران آقای ولشنیسکی رئیس هیئت نمایندگان شوروی درسازمان ملل متفق هنگام مصاحبه با خبرنگار خبرگزاری (چتیکا) راجع بتصمیم شورای امنیت ملل متفق درمسئله ایران اظهار داشته که تصمیم شورای امنیت راجع بایران توافق نظری بوده است که از نظر دولت شوروی از دو لحاظ شایان قبول بوده است.

آگهی راجع به بینوایانیکه بالاپوش ندارند

چون ممکن است بینوایانی هم باشند که شبها دارای بالاپوش نباشند لذا پیرو اقدامات شهرداری دایر بتهیه محل خواب برای بینوایان جدیداً محل دیگری نیز درانتهای شمالی خیابان مولوی نزدیک برزن (۷) (چارراه سیروس) مشهور بقهوه خانه سیدشجاع که دارای پنجاه عدد لحاف است برای خوابیدن بینوایان تخصیص داده شده است.

دراین صورت اهالی محترم تهران میتوانند افرادی را که جهت آسایش شبانه جا و مسکن و بالاپوش ندارند بمحل نامبرده هدایت فرمایند.

شهردار تهران

چند هفته یکبار بطهران میرفت

تا باروسای انتیلجانس سرویس مشورت کند، درانجمن تهران مراقبت چرچیل بعهده او بود و.....

بقیه این مقاله هیجان آمیز را فردا درصبا بخوانید.

یک مقاله رعشه آور از عملیات جادوگر امریکایی، مرگ اسرارآمیز شاه اسمعیل صفوی ـ کلاس ازدواج بسئوالات محرمانه جوانان جواب میدهد، این شمه‌ای از مقالات هیجان انگیز صباست که فردا منتشر میشود.

آگهی مجله هولیود!

ده هزار ریال جایزه به شخصی داده می‌شود که جالب ترین و کوتاهترین داستان یا فکاهی را که تا بحال درجراند ایران چاپ نشده است با عکس خود برای مجله هولیود ارسال دارد.

اسپانی و سلطنت

رادیو لندن ـ دون ژوان (خوان کارلوس) مدعی تاج و تخت اسپانی فردا، از سوئیس از راه لندن بطرف پرتغال رهسپار خواهد شد تا درلیزبون اقامت نماید.

مشارالیه، چندین سال در خاك سوئیس اقامت داشته واکنون برای اینکه به اسپانی نزدیک باشد به لیزبون انتقال می‌یابد.

امریکا و حکومت ژنرال فرانکو

رادیو آنکارا ـ از واشنگتن خبر میرسد که نمایندگان جمهوریخواه مجلس شورای ملی امریکا تصمیم گرفته‌اند که از دولت امریکا بخواهند روابط خود را با دولت ژنرال فرانکو در اسپانی قطع کند و بدینوسیله این اعضاء خواسته‌اند که موافقت خود را با تصمیم مجلس مؤسسان فرانسه مورخ ۱۷ ژانویه، اعلام دارند.

اخبار کوتاه

* جلسه دیشب شورای امنیت که هفت ساعت بطول انجامید یکی از مهیج ترین و بحران امیزترین جلسات شورای امنیت بود. جلسه هفتم شورای امنیت بدون اتخاذ هیچگونه تصمیمی پایان یافت و قرار شد موضوع یونان درجلسه آینده مورد مذاکره قرارگیرد.

* اگر فرانکو از کار برکنار نشود، جنگ داخلی دیگری اسپانیا را تهدید میکند.

دربرابر تیم ملی «ب» ایران

«دینامو» دراولین آزمایش متوقف شد

عملا از آرایش ۲ـ۴ـ۴ به سیستم ۳ـ۳ـ۴ تغییر شکل می‌داد ومحمد علی نعمت زاده حالت هافبک دفاعی داشت وخلاء میان خط دفاع ومیانی را پر می کرد.

کریم باوی وحمیدرضا منصوری مهاجمان تیم ملی ب را

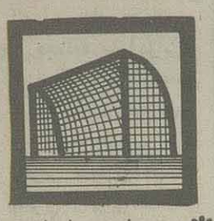

* تیم ملی ب ایران ۰ ـ دینامودرسدن ۰

داور: جمشید اخباری، کمکها ـ مرتضی رحمانیان وحسین دشتگرد
جمعیت: بیش از ـ/۱۵۰۰۰ تماشاگر
هوا: سرد وآفتابی

* حسین مسگر ساروی دفاع میانی تیم ملی ب ایران در جدال تن به تن با «ماتیوس سامر» ار «دینامو» می باشد حسین قوی فکر از ایران و «فرانک لیپ من» از «دینامو» ناظر صحنه می باشند.

این مسابقه روز گذشته در زمین آزادی با نتیجه مساوی بدون گل خاتمه یافت.

بسته بود.

وقت دوم باورود «فرشاد پیوس» بجای کریم باوی بازی سرعت وتحرک بیشتری بخود گرفت.

دقیقه ۶۳ مسابقه جاگیری خوب پیروز جفتاپور باعث شد که ضربه سرخوب «راین هاوت هافنر» توپ

* در حاشیه بازی دیروز

* دیروز درهوایی سرد و آفتابی تیم ملی «ب» جمهوری اسلامی ایران اولین دیدار تدارکاتی خود را در ورزشگاه یکصد هزار نفری آزادی برابر تیم «دینامودرسدن» از جمهوری دمکراتیک آلمان برگزار کرد. این دیدار برخلاف انتظار، از استقبال بی نظیر تماشاچیان فوتبال که بخاطر بازی های باشگاهی تهران هیجان ویژه‌ای به ورزشگاه آزادی می بخشید، سودی نبرد، چه در این روز جمعیتی بیش از ۱۵ هزار نفر شاهد این دیدار نبودند.

* از جمع یازده نفری بازیکنان تیم ملی «ب» ایران چهار بازیکن از شهرستانها بنامهای پیروز جفتاپور و حسین مسگر ساروی از مازندران، محمدرضا منصوری از گیلان و حسین قوی فکر از آذربایجان شرقی در دیدار دیروز برابر حریف آلمانی حضور داشتند.

* جمشید اخباری داور وسط دیدار دیروز، به حسب خوی و آداب خاصل ایرانیان که در هنگام میزبانی ارزش و احترام خاصی برای میهمان قائل میشوند در مورد تیم آلمانی از میهمانوازی فروگذار نبود و گاه و بیگاه خطاهای میهمان را نادیده می گرفت که به اعتقاد حاشیه نگار ما در قضاوت جای هیجگونه میهمان نوازی نیست.

* در زمان استراحت دیدار دیروز چهاربازیکن آلمانی بهمراه تیم خود به رختکن نرفتند و برای گرم کردن خود، نرمشهای آماده سازی را انجام دادند، تا در نیمه دوم به همراه دیگر یاران این تیم وارد زمین شوند، اما با اینکه در طول نیمه دوم نیز به نرمشهای خود ادامه دادند، ولی هیچگاه وارد زمین نشدند.

* تیم آلمانی «دینامودرسدن» به اعتقادحاشیه نگارما تیم در خور توجه و دارآی تاکتیک و تکنیک بالای اروپایی نبود و به واقع بر خلاف انتظار دوستداران فوتبال و مربیان تیم ملی آری از هرگونه کلاس بالای بازی بود.

* یکی از مسائلی که در هنگام خروج تماشاگران از ورزشگاه موجبات زحمت دوستداران و مشوقین همیشگی فوتبال را فراهم ساخت، خاموش بودن چراغهای راهرو خروجی بود که استقبال کنندگان بازی دیروز را با دردسر مواجه ساخته بود.

زمین: نیمه چمن وکمی لغزنده

تیم ملی فوتبال ب جمهوری اسلامی ایران با آرایش ۲ـ۴ـ۴ به میدان آمده بودند با این روش که حسین قوی فکر وسعید تهمتن دو دفاع کناری بودند که «سعید تهمتن» از مداومت، مقاومت وروشن بینی بیشتری نسبت به دفاع راست برخوردار بود.

بهتاش فریبا، مهدی ابطحی، امیر قلعه نوعی ومحمد علی نعمت زاده مردان میانی بودند که دراین میان «امیرقلعه نوعی» حالت هافبک نفوذی داشت ودرموقع حمله تیم ایران تشکیل می دادند.

درتیم دینامو درسدن آلمان شرقی «فرانک لیپ من» گوش چپ این تیم نقش خود را بخوبی ایفا کرد وماتیوس سامر وتورسن گیت شو سرحال، قبراق، سریع وبا هوش نشان می‌دادند مهارت وچابکی این ۳ نفر به اضافه نفوذهای «ماتیوس دانسنر» دراین تیم بارها مشاهده گردید.

مسابقه این دو تیم تا دقیقه ۲۵ متعادل بود که دراین لحظه دینامودرسدن از جناح چپ صاحب یک ضربه کرنر شد که این ضربه بخوبی روی دروازه فرستاده شد که توپ با ضربه سر «استتن پیت نر» درجلوی پای فرانک لیپ من فرود آمد اما «پیروز جفتاپور» دروازه بان تیم ملی ب با شیرجه ای توپ را از روی بندهای کفش او ربود وآن را به سینه کشید ومال خود کرد.

دقیقه ۳۲ مسابقه «تورمن گیت شو» درجلوی شلوغی دروازه تیم ایران صاحب موقعیتی نیکو شد اما توپ با شلیک وی پس از برخورد به بدن پیروز جفتاپور به کرنر فرستاد که خود «تورمن گیت شو» این کرنر را روی دروازه فرستاد که توپ توسط «مصطفی اردستانی» به وسط میدان برگشت داده شد.

دقیقه ۳۷ بازی «حمید رضا منصوری» که بشدت از سوی هانس یورگن درونر مراقبت می شد از جناح راست یک تنه پیش تاخت وپس از عبور از مدافع مستقیمش از همان فاصله دور اقدام به شلیک کرد که توپ با اختلاف زیادی از بالای دروازه به خارج رفت!

درنیمه اول بازیکنان تیم ملی ب پا به پای حریف دویدند اما دفاع محکم تیم «دینامودرسدن» مانع از هرگونه نتیجه گیری مطلوب می‌شد وراه گلزنی را برای تیم ملی «ب» درون دستهای وی قرار گیرد.

دقیقه ۸۲ بازی مهدی ابطحی با فراری سریع از جناح راست آهنگ دروازه کرد وتوپ را روی دروازه حریف سانتر نمود که «فرشاد پیوس» با پرشی بلند ضربه ای محکم باین توپ نواخت که با اختلاف ناچیزی از کنار دروازه بخارج رفت.

چیزی به پایان این مسابقه نمانده بود که توپ درجلوی شلوغی دروازه تیم ملی ب ایران وبا شلیک «ماتیوس سامر» به دیرک افقی دروازه اصابت کرد ویک خطر جدی از بیخ گوش تیم ملی ایران گذشت وسرانجام پس از ۹۰ دقیقه تلاش مسابقه این دو تیم با نتیجه مساوی بدون گل خاتمه یافت.

* اسامی بازیکنان تیم دینامودرسدن: برنذاکویوسکی (دروازه بان)، آندریاس تراوت من، هانس یورگن درونر، استتن بیت نر، ماتیوس دانسنر، راین هاوت هافنر، ماتیوس شولتز (یانتس لتون هاردث)، دیرک تئوزرت، تورسن گیت شو، ماتیوس سامر وفرانک لیپ من

* اسامی بازیکنان تیم ملی ب: پیروز جفتاپور (دروازه بان)، حسین قوی فکر، سعید تهمتن (سیاوش بختیاری زاده)، مصطفی اردستانی، حسین مسگرساروی، بهتاش فریبا (کاپیتان)، محمد علی نعمت زاده (مجید نامجوی مطلق)، امیر قلعه نوعی، مهدی ابطحی، کریم باوی (فرشاد پیوس) وحمید رضا منصوری (رضا تقوی).

با حضور معاونین نخست وزیر

جلسه معارفه سرپرست جدید تربیت بدنی برگزار شد

جلسه معارضه معاون نخست وزیر و سرپرست جدید سازمان تربیت بدنی جمهوری اسلامی ایران روز گذشته با حضور عطاءالله مهاجرانی معاون پارلمانی و حقوقی، میرزاده معاون اجرایی نخست وزیر، کارکنان سازمان تربیت بدنی، دکتر غفوری فرد رئیس کمیته المپیک، روسای فدارسیونهای ورزشی، برخی از مسئولان تربیت بدنی وزارت خانه ها، نهادها در محل نمازخانه سازمان تربیت بدنی برگزار شد.

براساس گزارش خبرنگار ما، در این جلسه که به مدت ۲ ساعت به طول انجامید، پس از تلاوت آیاتی از کلام الله مجید، عطاءالله مهاجرانی معاون پارلمانی و حقوقی نخست وزیر طی سخنانی به شرح داستانی از مولوی پرداخت و افزود: ورزش تنی را شاداب می کند که در خدمت جان باشد و در مسیر عقل حرکت کند.

وی افزود: ورزش در واقع تعمیر کردن تن است اما یک ورزشکار روح و جان یعنی زمینه اصلی کار را نباید گم کند یعنی ابتداء باید روح خود را ساخته و آنگاه به پرورش جسم بپردازد. بعد از آن میرزاده معاون اجرایی نخست وزیر گفت؛ به علت مسافرت آقای مهندس میرحسین موسوی نخست وزیر به شیراز اینجانب به نمایندگی از ایشان خدمت شما ها رسیده‌ام تا ضمن تشکر و قدردانی از خدمات مهندس سید اسماعیل داودی که بسمت مشاور نخست وزیر در امور اداری و مجامع منصوب شده‌اند، برادر عزیز دیگری بنام احمد درگاهی را بعنوان معاون نخست وزیر و سرپرست سازمان تربیت بدنی معرفی نمایم.

وی افزود: درخواست جناب آقای نخست وزیر این است که همه برادران و دست اندرکاران ورزش با سرپرست جدید سازمان تربیت بدنی همکاری و هماهنگی نزدیک داشته باشند و جامعه ورزشی را همگام با جامعه اسلامی و انقلابی اعتلا ببخشند.

سپس دکتر حسن غفوری فرد رئیس کمیته ملی المپیک جمهوری اسلامی ایران رشته سخن را بدست گرفت و اظهار داشت:

اعتقادم این بود که ورزش بدون شعار و بدون انکه حساسیت ها را برانگیزد با یک برنامه ریزی صحیح می تواند در خدمت انقلاب و جمهوری اسلامی باشد بهمین جهت آن روزهایی که در هیات دولت بودم تحت تاثیر فعالیت ما و برنامه ریزیها و انگیزه های قوی مهندس داودی بودم لذا با تشویق اینجانب ایشان این سمت را قبول کردند.

رئیس کمیته ملی المپیک افزود: خواهش بنده از آقای داودی این است که همکاری خودشان را با ورزش قطع نکنند چون این تجربیات را که ۳ سال است بدست آوردند در اختیار مسئولین جدید قرار دهند. بخصوص که در آستانه بازیهای آسیایی سئول هستیم آنگاه مهندس سید اسماعیل داودی در رابطه با مسئولان متعهد به پست ومقام نمی‌اندیشند وبه پشتوانهٔ اخلاص خود را درهر کسوت وهیات خدمتگزار می‌دانند وبه همین لحاظ رسیدن به مسند وریاست وحفظ آن را هدف وجهت نمی‌دانند ـ بین این سنخ از مسئولان که صرفا به قصد خدمت گام درمیدان می‌نهند تفاوتی نیست وهریک به صمیمیت وخلوص خود را برادر دیگری می‌داند...

درتصویر می‌بینیم که سید اسماعیل داودی معاون نخست وزیر وسرپرست سابق سازمان تربیت‌بدنی واحمد درگاهی معاون نخست وزیر وسرپرست جدید سازمان تربیت بدنی، درجلسهٔ معارفه وتودیع با صمیمیت ومهر والفتی برادرانه کنار هم نشسته‌اند وگفتگویی گرم وخودمانی دارند... همیشه چنین باد وهمه چنین باشیم.

سرپرست سازمان تربیت بدنی معرفی نمایم.

وی افزود: درخواست جناب آقای نخست وزیر این است که همه برادران و دست اندرکاران ورزش با سرپرست جدید سازمان تربیت بدنی همکاری و هماهنگی نزدیک داشته باشند و جامعه ورزشی را همگام با جامعه اسلامی و انقلابی اعتلا ببخشند.

سپس دکتر حسن غفوری فرد رئیس کمیته ملی المپیک جمهوری اسلامی ایران رشته سخن را بدست گرفت و اظهار داشت:

اعتقادم این بود که ورزش بدون شعار و بدون انکه حساسیت ها را برانگیزد با یک برنامه ریزی صحیح می تواند در خدمت انقلاب و جمهوری اسلامی باشد بهمین جهت آن روزهایی که در هیات دولت بودم تحت تاثیر فعالیت ما و برنامه ریزیها و انگیزه های قوی مهندس داودی بودم لذا با تشویق اینجانب ایشان این سمت را قبول کردند.

رئیس کمیته ملی المپیک افزود: خواهش بنده از آقای داودی این است که همکاری خودشان را با ورزش قطع نکنند چون این تجربیات را که ۳ سال است بدست آوردند در عملکرد و فعالیت های ۳ ساله خود در سازمان تربیت بدنی سخنانی ایراد کرد و از تمام کسانیکه در این مدت در خدمت ورزش بودند و برای ورزش مملکت خالصانه زحمت کشیده‌اند، تشکر و قدردانی کرد.

وی افزود: افراد بسیاری برای ورزش این مملکت زحمت بسیار کشیده‌اند که گمنام مانده‌اند برای مثال یک نفر که حاضر نشد نامش را بگوئیم ۴۰ میلیون تومان به ورزش کشورمان کمک کرد و سازمان تربیت بدنی مدیون این افراد است.

مهندس داودی در بخشی دیگر از سخنانش گفت: محیط ورزش بخاطر طبیعتش که اختلاف سلیقه و دید در آن وجود دارد، باید از همه جا بیشتر وحدت داشته باشد.

براساس گزارش خبرنگار ما، در پایان این مراسم احمد درگاهی معاون نخست وزیر و سرپرست جدید سازمان تربیت بدنی طی سخنانی گفت: قبل از هر چیز باید حافظ و سپاسگزار برادرانی باشیم که در نظام جمهوری اسلامی مسئولیت دارند و خالصانه در خدمت مردم هستند.

وی ضمن تقدیر و سپاسگزاری از زحمات صادقانه مهندس داودی گفت: من گوشم بخصوص در مورد کارمندان سازمان تربیت بدنی و دست اندرکاران ورزش، آمادگی شنیدن بدگویی و غیبت را ندارد. ورزش در کشورمان دارای سابقه بسیار زیادی است و زمانی وضع مطلوب در ورزش خواهیم داشت که بتوانیم تمام امکانات و نیروها را بسیج کنیم و از آنها بدرستی استفاده نمائیم و باید حداقل ۱۰ سال برنامه ریزی کرد.

وی سپس افزود: من از متخصصان و خیرگان ورزش بهره خواهم گرفت تاعوایدی را که بدست میاوریم عاید جامعه و کشورمان شود.

برپایه گزارش خبرنگار ما، در پایان این مراسم هدایایی که تهیه شده بود، به مهندس داودی اهداء شد.

در دنباله مسابقات ۲ جانبه والیبال کارگران کشور در تبریز

جامه‌قهرمانی برتن موتوژن تبریز آرمید

تبریز ـ حبیب چندابی، خبرنگار ورزشی روزنامه اطلاعات: سرانجام پس از ۶ مسابقه و سه روز پیکارهای دیدنی، پرونده مسابقات چهارجانبه والیبال کارگران ایران که بمناسبت بزرگداشت ایام‌الله دهه فجر در سالن شهید صمد اقدمی ورزشگاه تختی تبریز جریان داشت، با قهرمانی تیم والیبال کارگران موتوژن تبریز بسته شد.

موتوژن تبریز که امسال به همت حسین باقرزاده چهره شاخص والیبال تبریز و کمکهای خوب مسئولان این تیم شکل یافته است، در این جشنواره پرشکوه ابتدا سه برصفر برتیم ارومیه چیره شد و در بازی دوم در یک چدال دیدنی و پیکار خانگی ۳ بر ۲ از ایلام شکست را پذیرا شد و بالاخره در روز پایانی با ارائه بازی دلچسب، کارگران تهران را که از بازیکنان صاحب نامی چون نبی‌زاده، مقدم و گرشاسبی به مربیگری صابرپور سود می‌برد، سه بریک مغلوب کرد. بهرتقدیر نخستین دیدار دور پایانی مسابقات بین کارگران ارومیه و ایدم در حضور بیش از ۲۵۰۰ تماشاگر آذری آغاز شد. ایدم که برای قهرمانی به نتیجه ۳ برصفر می اندیشید، بازی خوبی را آغاز کرد، ولی قد و قواره مثال زدنی شاگردان فرزام‌پور و دفاع‌های فشرده مانع از آن شد که اسپک‌های بلند بخشعلی‌پور و رهبرالوندی در زمین حریف بنشیند و در نتیجه ایدم با دشواری تمام گیم نخست را ۱۶ بر ۱۴ به سود خود تمام کرد. در گیم دوم شیوه بازی ایدم به خاطر دفاع فشرده حریف تغییر کرد و اینبار با روی آوردن به اسپک‌های کوتاه و جای خالی‌های دیدنی، دفاع حریف را در مقابل خود ناتوان کرد و به راحتی تمام این گیم را نیز برد. ایدم در گیم سوم باسه امتیازی که به حریف دادتا حدودی ناهماهنگ شد و می‌رفت که در ناباوری همگان این گیم را برارومیه واگذار نماید که دوتایم اوت بموقع سلطانی مربی ایدم سبب شد که بار دیگر اسپک‌های کوتاه همراه با سرویس‌های کوبنده برحریف چربش پیدا کنند و در نتیجه ۱۵ بر ۱۰ سومین شکست را برتیم ارومیه در این دوره از مسابقات تحمیل کرد.

* پیروزی موتوژن

با اتمام دیدار ایدم و ارومیه، دوتیم کارگران تهران و موتوژن تبریز در برابر هم قرار گرفتند. تهران که در دوبازی گذشته در برابر حریفان با پیروزی میدان را ترک گفته بود، فقط نیازمند به یک پیروزی بود تا قهرمانی این مسابقات را به آغوش کشد.

بهر صورت این دیدار با برتری خوب تهران شروع شد و پس از اینکه از هر سو با توپ‌های زاویه‌ای بر اردوی موتوژن تاخت و اسپک‌های سریع و با قدرت ایرج مقدم همه گونه عکس‌العمل را از میزبان گرفت، تن به شکست داد. با شروع گیم دوم و پیوستن یوسف نعلبندی بجای بهروز معالی و تشکیل دادن قطری ایده‌آل و مناسب با حسین باقر زاده، تا امتیاز ۱۳ بر ۸ پیش رفت که صابرپور اجباراً متوسل به گرفتن دو تایم‌اوت پی در پی شد، ولی اسپک مقدم و نبی زاده که با زیبایی تمام سکونشینان تبریزی را به تحسین وا داشت، ثمری به دنبال نداشت و این گیم را به حریف واگذار نمود. پاسور قدرتی اما بی‌تکنیک تیم تهران در گیم سوم عملا مانع پیروزی این تیم بر موتوژن شد. در این گیم تهران با اینکه بعلت خستگی زیاد نبی زاده را در نیمکت ذخیره‌ها نشانده بود، با قدرت تمام بر میزبان تاخت اما عدم دقت موسیوند در پاس‌های بلند و ناتوانی در دادن پاس‌های کوتاه نتیجه این گیم را به سود موتوژن تغییر داد. گیم چهارم اوج توپ گیریهای بهروز معالی و نعلبندی بود که خیلی زود خود را به مرز امتیاز ۱۰ رساندند و در حالیکه تهرانی‌ها فقط دو امتیاز در توشه داشتند، با دو اسپک مقدم که بدون شک نگینی بر انگشتر تیم تهران بود، جانی دوباره گرفتند و در امتیاز ۱۰ با حریف مساوی شدند، اما پوئن ۱۰ آخرین منزلگاه شاگردان صابرپور بود، چرا که هوشیاری باقرزاده و شربت اوغلی نتیجه ۱۵ بر ۱۰ را به سود موتوژن در تابلوی امتیازات ترسیم کرد. بدین ترتیب موتوژن با ۲ پیروزی و یک شکست جامه قهرمانی این مسابقات را بر تن خود آرمید و ایدم تبریز، تهران و ارومیه بترتیب دوم تا چهارم شدند. در پایان جوایزی توسط برادر عظیمی مدیر کل اداره کار و گوهر خانی مدیر کل تربیت‌بدنی آذربایجان شرقی بین تیم‌های شرکت کننده توزیع شد.

* نتایج بازی‌های دیروز

ایدم۳ ـ ارومیه ۰
(۱۶ـ۱۴، ۱۵ـ۵، ۱۵ـ۱۰)
سرداور: حمید فاضلی، داور: جمال رضوان

* موتوژن تبریز ۳ ـ کارگران تهران ۱
(۱۵ـ۱۳، ۱۵ـ۱۰، ۱۶ـ۱۴، ۱۵ـ۱۰)
سرداور: جمال رضوان، داور: حمید فاضلی

اسامی بازیکنان موتوژن: بهروز معالی، حسین شربت اوغلی، رضا سامی، بهرام باقرزاده، سعید حسینیان، حسین باقر زاده، یوسف نعلبندی، مسعود نوری، مهدی وینی زاده، حسین ارجمندی، اکبر کشوری.
مربی: حسین باقر زاده.

رقابت‌های بدمینتون قهرمانی کشور در باختران گرم است

باختران ـ خبرنگار ورزشی اطلاعات: در دنباله مسابقات قهرمانی بدمینتون کشور که در باختران جریان دارد، در رقابت‌های دوبل و انفرادی نتایج زیر بدست آمد:

* دوبل

* ولی دریوی و انصاری از زنجان بر بهرام‌پور و خسروی از کرمان پیروز شدند.

* پورسعیدی و واحدپور از تبریز بر باب‌الجوالی و تیموریان از همدان غلبه کردند.

* انفرادی

در این رده که با شرکت ۸۰ نفر برگزار گردیده است، نفرات زیر بر حریفان خود پیروز شدند.

حاجیان، بیروتسی، علیزاده، نسیمی، حسین‌نژاد، پورسعیدی، انصاری، قندی، اسماعیلیان، کاشفی، وفادار، شکوری، روحی، مینایی، رمضانی، هاشمیان، بیابانی، ولی دریوی، گیوه‌ای فاطمی، فلک نار و خزایی بر اساس گزارش خبرنگار ما، این رقابت‌ها تا بعدازظهر «فردا» ادامه خواهد داشت.

شرکت کرده‌اند را بردند.

انصاری و شکوری از زنجان بر افشار و کریمی از آذربایجان غربی غلبه کردند.

شادروان و روحی بطور آزاد، بوشهریان و عبدالرحمانی از فارس را شکست دادند.

* دوبل

* ولی دریوی و انصاری از زنجان بر بهرام‌پور و خسروی از کرمان پیروز شدند.

* پورسعیدی و واحدپور از تبریز بر باب‌الجوالی و تیموریان از همدان غلبه کردند.

* انفرادی

در این رده که با شرکت ۸۰ نفر برگزار گردیده است، نفرات زیر بر حریفان خود پیروز شدند.

قلی‌پور و فاطمی از تبریز، ساعی و رحیمی که بطور آزاد شرکت کرده‌اند را شکست دادند نسیمی و گیوه‌ای از زنجان بر سپهری و فرشادنیا از اصفهان پیروز شدند.

یزدان پناه و هاشمیان از اصفهان بر آبادخواه و جوان پردل از آذربایجان غربی پیروز شدند.

بیروتی و وفادار از مرکزی، عباس‌زاده و رازی که بطور آزاد

رقابت بسکتبال بانوان تهران آغاز شد

* از سوی هیات ورزشی بانوان استان تهران یک دوره مسابقه بسکتبال به مناسبت دهه فجر در دو سالن ناشنوایان و استقلال مرکز آغاز شد و در روز اول این نتایج بدست آمد:

* ایرانا ۳۵ـ چکار ۳۴
* استقلال ۴۶ـ شمیران ۴۵

لازم به یادآوریست این بازیها از ساعت ۸ صبح روز جمعه دنبال خواهد شد.

نفرات برتر تنیس روی میز بانوان تهران مشخص شدند

* دفتر مشترک هیاتهای ورزشی بانوان تهران اعلام کرد: یک دوره مسابقات تنیس روی میز که از تاریخ دهم بهمن ماه در سالن استقلال مرکز آغاز شده بود، پایان یافت و خواهران زیر به عنوان نفرات اول تا هشتم تعیین شدند:

۱ـ عباسیان
۲ـ فاریاب
۳ـ تجاریان
۴ـ یوسفی
۵ـ رمضانی
۶ـ پسندیده
۷ـ آندریاسیان
۸ـ تفسیری

نتایج دیدارهای والیبال جوانان استان تهران

دردنباله مسابقات والیبال جوانان استان تهران چهار دیدار انجام شد که نتایج آن به شرح زیر است:

* ارارات ۰ ـ صداوسیما ۲
* اشکان ۰ ـ صنعت نفت ۲
* جابربن حیان ۲ ـ هما کرج ۱
* بابک شهرری ۰ ـ شهید غنچه ۲
* صنایع دفاع ۲ـ استقلال ۱
* ۲۲ بهمن شهرری ۲ـ شهریار ۰
* آیت الله سعیدی ۲ـ شهید شهسواری ۰
* ستاره اشور ۲ـ یافت آباد ۱

خراسان فاتح ششمین دوره مسابقات والیبال جانبازان و معلولین کشور شد

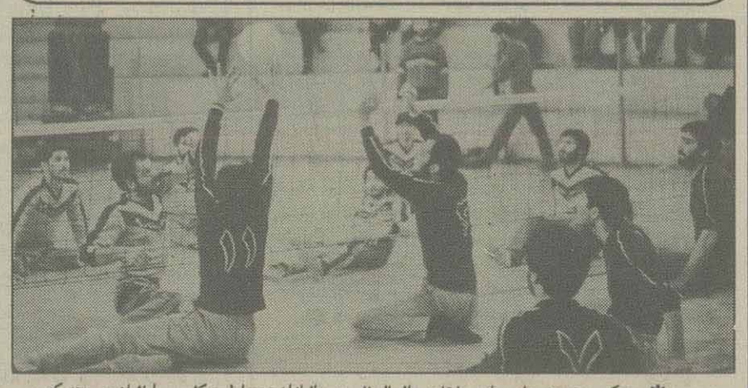

* عکس صحنه‌ای از مسابقات والیبال نشسته جانبازان و معلولین کشور را نشان می دهد که شب گذشته در سالن شهید مطهری انجام گرفت.

شب گذشته در ادامه ششمین دوره مسابقات بسکتبال و والیبال نشسته جانبازان و معلولین کشور که در سالن‌های شهید گلاب و شهید مطهری مجموعه ورزشی شهید شیرودی جریان داشت در رشته والیبال تیم خراسان به مقام نخست رسید وتیمهای آذربایجان شرقی واصفهان بترتیب دوم و سوم شدند و نتایج آن بشرح زیر می‌باشد:

* اصفهان ۳ـ استان مرکزی ۰ (۱۵ـ۶، ۱۶ـ۱۴، ۱۵ـ۵)
* خراسان ۳ـ آذربایجان شرقی ۱ (۱۵ـ۳، ۱۵ـ۵، ۱۱ـ۱۵، ۱۴ـ۱۶)

* بسکتبال

در رشته بسکتبال رقابت‌ها به مرحله یک چهارم نهایی رسید و تیم‌های تهران، آذربایجان شرقی ازگروه اول و هم چنین تیم‌های فارس و اصفهان از گروه دوم به مرحله بعدی راه یافتند. نتایج حاصله روز گذشته بشرح زیر است:

* خراسان ۴۹ ـ گیلان ۴۲
* استان مرکزی ۴۶ ـ لرستان ۳۷
* اصفهان ۵۸ ـ فارس ۳۷
* تهران ۳۴ ـ آذربایجان شرقی ۳۳

* لازم به یادآوری است که مسابقات گلبال نابینایان کشور از صبح امروز با شرکت ۱۰ تیم آغاز گردیده است.

دیدار «دینامودرسدن» و تیم ملی «الف» از تلویزیون پخش می‌شود

صدا و سیمای جمهوری اسلامی ایران در تماسی با سرویس ورزشی روزنامه اطلاعات اطلاع داد که دیدار تیم‌های فوتبال «دینامودرسدن» از آلمان شرقی و تیم ملی «الف» ایران که در روز جمعه (فردا) در مجموعه ورزشی آزادی برگزار می‌شود، در ساعت ۶ بعدازظهر همان روز از شبکه دوم تلویزیون پخش خواهد شد.

تیم‌های کشتی شوروی و بلغارستان دیشب وارد تهران شدند

* تیم کشتی شوروی، کشتی، وزنه برداری وفوتبال بلغارستان، ژیمناستیک هندوستان، وزنه برداری مجارستان واسکی ترکیه شب گذشته جهت شرکت درمسابقات بین المللی دهه فجر وارد تهران شدند.

ستاد برگزاری مسابقات ورزشی دهه فجر درتماسی با سرویس ورزشی روزنامه اطلاعات ضمن اعلام این خبر افزود: تیم کشتی روزنه برداری پاکستان، کشتی وفوتبال آلمان شرقی وارد تهران شده‌اند.

نایب قهرمان باشگاههای تهران در رشت

* تیم فوتبال باشگاه شاهین نایب قهرمان باشگاههای تهران «فردا» میهمان تیم خوب گیلانی است.

تیم شاهین ساعت ۳ بعدازظهر فردا (جمعه) در چهارچوب مسابقات ورزشی بزرگداشت دهه فجر در ورزشگاه شهید بهشتی رشت در مقابل تیم سپیدرود صدرنشین فوتبال لیگ گیلان خواهد ایستاد.

با انجام مسابقات هفته هفتم لیگ والیبال مازندران

گنبدقهرمانی مرحله‌رفت را به‌خوداختصاص داد

آمل ـ شاکری، خبرنگار ورزشی روزنامه اطلاعات: والیبال لیگ دسته اول مازندران با انجام ۴ دیدار درشهرهای ساری ـ بابل ـ گنبد ـ بابلسرکه به پیروزی تیم‌های قائم‌شهر، آمل، گنبد و گرگان انجامید، هفته هفتم و مرحله رفت خود را با قهرمانی تیم والیبال گنبد پشت سرگذاشت. بدنبال این تیم گرگان و قائم‌شهر قرار دارند و تیم‌های ساری و بابل نیز برای گریز از سقوط در پایین جدول جنگ سختی دارند.

* نتایج هفته هفتم

* آمل ۳ـ بابل ۱
(۱۵ـ۶، ۱۵ـ۸، ۱۵ـ۳، ۱۵ـ۶)
سرداور: حاج عاشور نافعی، داور: قره‌ای

تیم والیبال با تغییر و دگرگونی در سطوح مربیگری، این بار با حسن منصوری مربی اسبق تیم مازندران به عنوان کوچ میهمان تیم والیبال بابل بود که پس از مسابقات جام حذفی، دست به جوانگرایی زده بود. در این بازی تیم والیبال امل گرچه گیم اول را روی درخشش ابراهیم کشاورز یار چپ‌دست بابل و محمد منصف ۱۵ـ۶ بازی رابه حریف واگذار کرد، اما تذکرات بموقع مربی این تیم سبب شد که سه گیم بعدی را با قدرت تمام روی کار خوب محمد شعبانپور، محمد دهقان و مصطفی مظلوم با نتایج ۱۵ـ۸، ۱۵ـ۳ و ۱۵ـ۶ بسود خود کردند تا هم‌چنان با دوبازی عقب افتاده باتیم‌های گرگان، ساری و یک بازی نیمه تمام با قائم‌شهر امیدی برای نایب قهرمانی داشته باشند.

* گرگان ۳ـ بابلسر ۱
(۱۵ـ۹، ۱۵ـ۱۱، ۱۳ـ۱۵، ۱۴ـ۱۶)
سرداور: لطیف‌زاده، داور: کاکوان

تیم گرگان قهرمان جام حذفی والیبال مازندران که هفته پیش طی دیداری غافلگیر کننده مغلوب تیم جوان و سرحال قائم‌شهر گشته بود، این هفته در بابلسر دست به کار بزرگی زد و دومین شکست پیاپی را نصیب تیم میزبان ساخت.

بابلسر در شهر خود فقط درگیم دوم موفق شد ۱۵ـ۱۱ به پیروزی رسد ولی سه گیم بعدی را با نتایج «۱۵ـ۹، ۱۵ـ۱۳، ۱۴ـ۱۶» از دست داد. در تیم گرگان مهدی کیام و مسلمی‌پور غایب بودند ولی این تیم روی درخشش علی کلانتری، عزیز علی‌نژاد و رمضان غریب به پیروزی بزرگی رسید.

* گنبد ۳ـ بندرترکمن ۱
(۱۵ـ۹، ۱۵ـ۱۵، ۱۲ـ۱۵، ۱۱ـ۱۵، ۱۰ـ۱۵)
سرداور: محمود علی‌نژاد، داور: حسن زنگانه

تیم والیبال گنبد که با ۶ پیروزی پیاپی بدون تهدید هم چنان روی نوار پیروزی گام برمیداشت، در آخرین بازی مرحله رفت تیم والیبال بندرترکمن را که به تازگی شیرعلی مربی سابق خود را جایگزین ساریخانی کرده بود، دیدار کرد. و موفق گردید ضمن از دست دادن گیم دوم سه گیم دیگر را با نتایج (۱۵ـ۹، ۱۵ـ۴، ۱۵ـ۱۱) بسود خود کند تا قهرمان مرحله رفت لیگ والیبال مازندران گردد. در این تیم نوری همتی ـ خلیل آزمون، حبیب کوزه‌لی، نوری سرشاد و بهای محمد دوجی باتفاق طاهر آزمون بازیکنان ثابت آنان بشمار میآیند.

* قائم‌شهر ۳ـ ساری صفر

تیم والیبال قائم‌شهر که هفته پیش خالق شگفتی در مقابل تیم گرگان قهرمان جام حذفی گردیده بود، این بار در مقابل ساری تیم فانوس بدست جدول کار مشکل و دشواری نداشت و در سه گیم متوالی با برتری مطلق به پنجمین پیروزی خویش رسید. در تیم قائم‌شهر رحمان مؤمنی، غضنفر آهنگران، میرمهرداد پیرزاده حرف اول را میزنند. مربیگری این تیم با مهرداد افتخاری مربی تیم جوانان مازندران قهرمان جوانان کشور میباشد.

انتصاب

از سوی خواهر خلیقی‌پور، سرپرست دفتر امور مشترک کمیته‌های ورزشی بانوان، خواهران عزت کریم‌زاده به سمت سرپرست هیات‌های ورزشی بانوان استان چهارمحال وبختیاری ومنصوره کاظمی به سمت سرپرست هیات‌های ورزشی بانوان استان خراسان منصوب شدند.

این هفته و هر هفته، «هفته‌خوانی» در اطلاعات

هفت‌خوانی

هفته هجدهم — از: محمد جواد حجتی کرمانی

بسم الله الرحمن الرحیم و به نستعین.

خدایا انقلاب اسلامی ما را از گزند حوادث و کید دشمنان مصون دار.

خدایا بما راه حفظ انقلاب و پیشبرد انقلاب و صدور انقلاب را بیاموز.

ـ آمین

***

دریغ است که در دهه فجر، به پدیده‌ی عظیم انقلاب اسلامیمان اشاره نکنم. دریغ است که در این ایام پرخاطره و هیجان انگیز از خاطرات آن ایام فرخنده و مبارک که آخرین بقایای رژیم سلطنتی فرو می ریخت و بنیاد جمهوری اسلامی نهاده می شد، یاد نکنم.

دریغ است که بفرمان «اما بنعمة ربک فحدث» از این نعمت عظیم، پاس ندارم و از آن سخن بمیان نیاورم..

***

برای همه‌ی ما، سرودهای آن ایام، دیدن فیلمهای ورود امام و تظاهرات خیابانی، گفتگوها و مصاحبه های بسیار شنیدنی و بیاد ماندنی... همه و همه با اشک شوق و شادی توام است. شوق و شادی از یادآوری آن ایام که بحق (ایام الله) نام گرفته و امید است آن شوروهیجان‌ها، آن وجدت‌ها و انسجام ها، ان همدلی ها و همزبانی ها، ان گذشتها و ایثارها، آن مهرها و محبتها، آن هم آوائیها و همراییها و خلاصه آن یکپارچگی فراگیر و چشمگیر و انکار ناپذیر، کم کم و آهسته و آهسته و بتدریج، در پیچ و خم اختلاف نظرها و اختلاف روشها و اختلاف منشها و در هیاهوی خط و خطوط و ضربه زدنها و ضربه خوردنها، طرد کردنها و طرد شدنها، تهمت زدنها و متهم شدنها و درگیر شدنها و تشنجها و برخوردهای شفاهی و لفظی و درگیریهای حزبی و گروهی و اصطکاکات و تصادفات شدید... باری آن حقایق ها و یکرنگیها.... در پیچ و خم این عوامل منفی و آفات این انقلاب، رنگ نبازد. انشاءالله.

امواج فراگیر دریای اختلاف بسیاری را در کام خود فرو می برد و بسیاری را در غرقاب گرفتار میسازد که بین مرگ و زندگی به دست و پا زدنی مشغول شوند و بسیاری را واله و حیران، سرگردان و بی سروسامان، به نظاره می نشاند... که قرآن مجید فرمود:

«فتقطعوا امر هم بینهم زبرا. کل حزب بمالدیهم فرحون...

آیه‌ای دیگر از قران میخوانم و بعد بعرایضم می پردازم: در سوره فصلت (حم سجده) آیه ۳۴ چنین میخوانیم:

ولا تستوی الحسنته و لا السیئة. ادفع بالتی هی احسن. فاذا الذی بینک و بنیه عداوة کانه ولی حمیم.

یعنی: «خوبی و بدی یکسان نیست. تو با آنچه بهتر است دفع «شر» کن که ناگاه آن کسیکه بین تو و او دشمنی است گوئی که دوست صمیمی تست.» (۱)

بطوریکه ملاحظه میفرمائید قرآن، راه و رسم اساسی دفع دشمن و دشمنی را نشان داده است. سیره‌ی رسول اکرم (ص) و اولیاء معصومین (ع) و صحابه‌ی پاک و اولیاء خدا چنین بوده است.

شما یک موردی در این دعواهای سیاسی نشان بدهید که ما با طرف دعوامان که خط و فکر و فرهنگ و بینش درونش مخالف و یا روش دشمنانه داشته، به دستور «ادفع بالتی هی احسن» رفتار کرده باشیم. ما همیشه سهل ترین و آماده ترین راه را انتخاب کردیم، یعنی (ادفع بالتی هی «اسهل»!) کردیم. و این شاید خصلت کودکی انقلاب ماست. این جمله‌ی اخر را بیشتر توضیح بدهم زیرا این یک مسئله‌ی بسیار مهم روانشناسی است: انقلاب، تازه هفت ساله شده است یعنی تازه دارد به دبستان میرود!... کودک را که دیده‌ایم!

بزودی دلبسته می شود، بشدت به چیزی پیوند میخورد، بزودی پیوند میگسلد، بزودی شاد میشود و بسرعت عصبانی میشود، حتی برای پی جوئی از مکانیزم یک اسباب بازی، و پی بردن به کیفیت سخنگوئی یک عروسک سخنگو اسبابها و عروسکهایش را در هم میشکند و با هر کودک هم سن و سالش با یک شکلات گرم میشود و به جزئی چیزی، با تندی زیاد، از جلو خود طرد میکند و قس علیهذا.... کودک در همه‌ی این مراحل، از صداقتی پاک و آسمانی برخوردار است، شیله پیله ندارد، راست و صاف و صادق است، منافقگری نمیفهمد «بهترین روش برخورد» سرش نمیشود..... اکنون، انقلاب ما، در قیاس با تاریخ طولانی و پرماجرای انسانها و گذشته‌ی پرافتخار انبیاء و اولیاء همان کودک را میماند.

یک وقتی عرض کرده بودم کودک انقلاب، «عیسی وار» زاده شده است. یعنی میلاد او، معجزه است. و او در گهواره ادعای نبوت دارد همانند عیسی، و مانند یحیی است که: «و آتیناه الحکم صبیا» الان هم این تشبیه درست است و این خصلت سخنگوئی معجزآسای انقلاب مورد قبول همه مردم دنیاست حتی دشمنان، ولی آنچه در این مقاله در صدد آنیم، جنبه های منفی و «کمتر گفته شده‌ی» انقلاب است.

نقائص و منفی هائی که دوست و دشمن میداند و لاپوشانی و مجامله در این زمینه ها، کم کم دارد، (دمده) میشود. یک وقتی بود کسی جرأت نداشت کوچکترین انتقادی از کمترین فردی یا نهادی بکند زیرا فوری متهم به «تضعیف» جمهوری اسلامی می شد ولی کم کم معلوممان شد که مجامله و خود را بی توجه نشان دادن و افراد و نهادها و ارگان ها را بی انتقاد به حال خود گذاشتن بسیار بسیار خطرناک است، از این رو، از امام گرفته تا آیت الله منتظری، تا رئیس جمهور تا رئیس مجلس تا رئیس شورایعالی قضائی تا رئیس دولت، همه شروع کردند به یاداوری کردن و تذکر دادن و انتقاد نمودن.... جامعه مقداری تکان خورد، حرف هائی گاه کلی و اکثراً جزئی زده شد، ولی اینها کافی نیست، باید در آستانه‌ی هفتمین سالگرد پیروزی انقلاب، بنشینیم یک ارزیابی و بازیابی دگرباره از خودمان بکنیم: این ۷ سال را از آغاز تا امروز زیر عینک نقد و بررسی قرار دهیم. جهات مثبت و منفی روش ها و بینش هامان را بی پرده پوشی بگوئیم. بفهمیم با دوست چه کرده‌ایم، با دشمن چه کرده‌ایم، در این مدت، چقدر از دوستانمان را دشمن کرده‌ایم چقدر از دشمنان را به صف دوستان درآورده‌ایم.

چی می‌گفتیم؟ آنچه در سطور گذشته در حقیقت مقدمه‌ی پاسخ سئوالات متعددی بود که از قول شما منتقدین خط امامی حزب اللهی اصل پاسخ ها را با استناد به همان آیهٔ کریمه‌ای که نقل کردم، عرض می کنم:

در موقع مناسب با صراحت موضع و خط سیاسی‌ام را شرح خواهم داد ولی اشکال کار، در طرز رفتاری است که «ما» به عنوان خط امامی حزب‌اللهی ولایت فقیهی دارای بینش بین‌المللی اسلامی با گروه‌های دیگر داشته‌ایم. عرض کردم «ما» یعنی خودم را همین خط امامی‌ها و... به شمار می‌آورم و واقعش هم همین است... طبیعی هم هست... یک طلبه‌ی عاشق نواب صفوی که عضو حزب ملل اسلامی انترناسیونالیست بوده و در باره ناسیونالیسم و نهضت‌های ملی گرایانه‌ی غیر متکی بر اصول ایدئولوژیک کتاب نوشته، نمی‌تواند، ملی گرا، التقاطی، مخالف ولایت فقیه به شمار آید. پس تا اینجا صحبتی نیست، صحبت این است که این خط ولایت فقیه و این اندیشه‌ی بین‌المللی اسلامی و این فکر حاکمیت همه جانبه‌ی اسلام، به طرزی بسیار مبتدیانه، عجولانه، بدون رعایت اصول و تعلیمات اسلامی و بدون پیروی از رویه‌ی پیغمبر و امام و بدون در نظر گرفتن عفو و رحمت و گذشت و اخلاق حسنه و حلم و حوصله و تأمل و تدبر و تفکر، عمل کرد... همانطور که گفتم، این روش، با صداقت تام و اخلاص تمام انجام گرفت... اما کودکانه بود. اکنون، موقع آنست که: خودمان را بازشناسیم، با حوصله و صبر و حلم و بردباری و بزرگواری همانطور که اشاره کردم شروع کنیم به بازیابی خویش و بررسی همه جانبه‌ی این هفت سالی که از انقلابمان گذشت.

اما: این کار، بدون صبر و حوصله امکان ندارد، بدون کنارگذاشتن خط و خطوط امکان ندارد، بدون از خودگذشتگی و بدون گذشت از «خود محوربینی» امکان ندارد. بهتر است دنباله‌ی آن آیه‌ی کریمه را تلاوت کنم: خدا پس از آنکه به پیغمبر امر می کند که از بهترین راه برای از بین بردن دشمنیها برود و دشمن را دوست صمیمی خود کند، می فرماید:

وما یلقیها الاالذین صبروا. و ما یلقیها الاذوحظ عظیم.

یعنی: این را جز آن کسیکه صبر پیشه کند، در نیابد. و جز آنکه دارای بهره‌ای بزرگ باشد در نیابد. این آیه به این معنی است که صبر و شکیبائی باید رویه‌ی ما باشد. تندخوئی و عجله و اینکه بخواهیم «یک شبه» همه‌ی کارها را به انجام رسانیم و در مدتی کوتاه، هر طور شده، بازور، با سختگیری، باهیاهو، با چه.... با چه.... فرضاً خانمها را به پوشش اسلامی فرا خوانیم و یا جوانان را از «پانکیسم» و هرزگی و بی‌خیالی و عصیان برهانیم ویا... و خلاصه: هرگونه روش غیر صبورانه و عجولانه محکوم و ناموفق و غیر اسلامی و غیر الهی است. در حقیقت قرآن می گوید آن کسی می‌تواند با بهترین روش، دشمن را دوست کند و شر دشمنی او را به بهترین و صحیح‌ترین راه دفع کند که دارای صبر و بردباری باشد، بینش دوراندیشانه داشته باشد، آینده نگرو دوراندیش باشد. متأسفانه «عمل زدگی» و «روزمرگی» وحاکمیت «انفعال» مدام دربرابرحوادث داخلی و خارجی و رواج «عکس العمل» بجای «عمل». و «بدل فن» بجای «فن» و «دفاع» بجای «حمله»، ما را در برابر توطئه‌های داخل و خارج آسیب پذیر می کند. باید از همین امروز گردهم آئیم و از نو طرحی نو در اندازیم و فکری نو کنیم و بر مبنای صبر و «تواصی به صبر» همچون روزهای اولیه انقلاب، همه یکدیگر را در آغوش کشیم و محبت و الفت و صمیمیت نثار یکدیگر کنیم و در برابر خلافهای یکدیگر گذشت کنیم و اگر نسبت بیکدیگر بدبین شده‌ایم و یا تهمتی زده‌ایم و غیبتی کرده‌ایم، از خدا آمرزش طلبیم و دلمان را نسبت بهم صاف و پاک کنیم و مهربانی را از سرگیریم. که قطعاً موجب بهم پیوستگی و اتحاد می‌شود، چون صاحب نظران، هرگروه، از گروه دیگر در جهت تکمیل نظرات و بینشهای خود بهره گیری می کنند...

***

در اینجا به عرایضم خاتمه می‌دهم و از خدا می‌خواهم که همه مارا به راه راست و راه رضای خودش رهنمون گردد و مارا از تفرقه و جدائی برحذر دارد و دلهامان را نسبت بهم مهربان کند و بهترین راه را برای پیشبرد انقلاب و مقابله با دشمنان انقلاب به ما بیاموزد... اشعار ذیل هم به مناسبت ایام مبارکه فجر تقدیم می‌شود تا نوشته ناقص حاضر با «نظم» آراسته شود که شاید اثرش در نفوس بیشتر گردد:

بیاتاشمع هم، پروانه‌ی هم، یارهم باشیم
دراین صحرا، بهارهم، گل هم، خارهم باشیم
رقیب ار آتش افروزد که مارا خانمان سوزد
پناه هم ز آب دیده‌ی خونبارهم باشیم
چواصحاب نبی (ص) درصفحه‌ی توحید بنشینیم
صفای هم، گل هم، باغ هم، گلزارهم باشیم
الهی! دشمنان دادند دست دوستی باهم
چرا ما دوستان پیوسته در پیکارهم باشیم؟
دوای هم، شفای هم، برای هم، فدای هم
دل هم، جان هم، جانان هم، دلدار هم باشیم.

والسلام علیکم ورحمة الله ـ ۶۴/۱۱/۱۶

(۱) ـ ترجمه دقیق نیست.

انقلاب اسلامی «عدالت» را فدای «مصلحت» نمی‌کند

از: ایرج شگرف نخعی

اذا جاء نصرالله والفتح. حضرت محمدبن عبداله صلی الله علیه و آله و سلم انقلاب کرد:

شریعت محمدی (ص) در نابسامانیهای اخلاقی و اجتماعی و غرورهای جاهلیت و انحرافات شدید مانند دخترکشی، نفاق، دزدی، غارت، ادمکشی، شرب خمر، ربا، هرج و مرج و..... مخصوصاً بت‌پرستی از زیر ابرهای ظلمات جهل، چون آفتاب تابان گردید و. خیلی زود وارد عرصه‌ی پهناور جهان وجود شد و به مضمون آیه‌ی شریفه (.... و یضع عنهم اصرهم والاغلال التی کانت علیهم) همه‌ی قدرت‌ها را درهم شکست و نظام‌های اجتماعی را دگرگون نمود عامل پیروزی مسلمانان ایمان به خدا بود و بس. بهمین جهت اسلام از جزیرة العرب به همه‌ی جهان انتشار یافت.

اسلام زنجیر خرافات را از دست و پای مردم باز کرد و همه‌ی طلسم‌ها و اوهامی که در راه توحید بود، از بین برد. پیغمبر (ص) با دردست داشتن آیات (.... اقرأ و ربک الا کرم، الذی علم بالقلم، علم الانسان مالم یعلم) به بسط فرهنگ و علم و دانش و تهذیب نفس پرداخت. تعلیمات عالیه‌ی اسلام برای همیشه است و قوانین آن در مسیر چهارده و اندی قرن زنده و جاوید مانده و هر روز جلوه بهتری دارند.

پس از پیغمبر (ص)، حضرت علی (ع) و جانشینانش در جهت پیشبرد آئین اسلام خون دل‌ها خوردند و رنج‌ها بردند و سختی‌ها کشیدند تا نگذارند این دین مبین از ضراط مستقیم خارج شود و کسانیکه به این خانواده تمسک جستند و به راه آنها عمل نمودند طریق رستگاری پیمودند.

در زیارت، جامعه‌ی خاندان رسالت (ص) را مخاطب قرار داد، و میگوییم:

سعد من والاکم و هلک من عاداکم و خاب من فادقکم و فاز من تمسک بکم.

دوستداران شما پیروز و دشمنانتان نابود، و منکرین شما ناامید، و آنانکه از شما بریدند گمراه و کسانیکه دست تمسک بسویتان دراز نمودند رستگار گردیدند.

***

ملت مسلمان و ایثارگر ایران با توکل بر خدا و رهبری صحیح حضرت امام خمینی مدظله‌العالی انقلاب کرد. انقلاب اسلامی ایران نیز در شرایط نابسامانی‌های اخلاقی و اجتماعی که سوغات کفر در دیار اسلام بود صورت گرفت و مردم ایران به رهبری سلاله‌ی پاک نبی اکرم (ص)، زنجیرهای استعمار را پاره کرده و آزادی و استقلال واقعی سیاسی و اجتماعی خود را به یمن جمهوری اسلامی بدست آوردند.

از فرمایشات امام است که:«پیروزی ما مرهون اسلام است».

مفاسدی که قبل از انقلاب گریبانگیر جامعه بود یادتان هست؟!! طاغوت‌هایی که با ضایع کردن حقوق مردم همیشه در خدمت اجنبی بودند به خاطرتان می‌آید؟! ادارات آن چنانی، رشوه‌خواریهای کذائی، مقام فروشیها، حاکمیت روابط بر ضوابط، اختلاط پسر و دختر و زن و مرد در آموزشگاهها، دانشگاهها و..... مشروب فروشی‌ها، میگساری‌ها، عربده کشیدنها، فحشاء و منکرات، کاباره‌ها، هیپی گریها، کنار دریاهای آن چنانی!، زندانها و شکنجه‌ها، جلوگیری از تبلیغات صحیح دینی و تضعیف روحانیت و تحت فشار و شکنجه قرار دادن این انسانهای با فضیلت، ستمگریها، تبعیض‌ها و اجحاف و هزاران‌مسائل دیگری که زبان از بیان و قلم از نوشتن آن شرم دارد.

* بحمداله انقلاب شد. انقلابی که رحمت خدای بزرگ است و مید محرومان جهان. هدف این انقلاب خدا است و طریق آن اسلام

***

مبادا کسانیکه با شور و حال و عشق به اسلام در این انقلاب سهمی داشتند به بهانه‌های مختلف عهد و پیمان خود را فراموش کرده و آیه‌ی شریفه (قد افلح المؤمنون.... والذینهم لاماناتهم و عهدهم راعون.) را نادیده انگارند:

پیش ما رسم شکستن نبود عهد و وفا را
الله الله تو فراموش مکن صحبت ما را
قیمت عشق نداند قدم صدق ندارد
سست عهدی که تحمل نکند بار جفا را گر مخیر بکنندم به قیامت که چه خواهی
دوست ما را همه نعمت فردوس شما را
گر سرم میرود از عهد تو سرباز نپیچم
تا بگویند پس از من که بسر برد وفا را

***

* راه تداوم انقلاب پیاده شدن احکام واقعی اسلام و عدالت‌خواهی و ایثارگری و مبارزه شدید با همه‌ی خلاف‌ها و مفاسدی است که در زمان طاغوت رایج بوده است. مردمی که بر مبنای ارزش‌های اسلامی انقلاب کردند بایستی عملکردها، موضع گیری‌ها، برنامه‌ها، خط مشی‌ها، و سیاست‌هایشان دقیقاً منطبق بااصول و ضوابط مکتب باشد، اسلام هرگز عدالت را فدای مصلحت نمی کند.

تبعیض و رفیق بازی و دهانها را با لقمه های بزرگ بستن و دوختن، همه‌ی اینها ابزار سیاست مبتنی برحیله و تزویر است، در حالیکه در اسلام دروغ نیست، کلک نیست، حقه‌بازی نیست.

* راه تداوم انقلاب، پیاده شدن احکام واقعی اسلام و عدالت خواهی و ایثارگری و مبارزه شدید با همه‌ی خلاف‌ها و مفاسدی است که در زمان طاغوت رایج بوده است.

ـ حضرت علی (ع) در پاسخ مردمی که به وی پیشنهاد کردند:

«برای اینکه خود را از درد سرهوچی بازی رها کنی، فعلا دهن سگ به لقمه دوخته به»

فرمود:

«شما از من میخواهید پیروزی را به قیمت تبعیض و ستمگری بدست آورم؟ از من میخواهید عدالت را قربانی سیاست کنم؟ خیر. سوگند به الله تا دنیا برپاست چنین کاری نخواهم کرد و به گرد چنین کاری نخواهم گشت. من و تبعیض؟!! من و پایمال کردن عدالت؟! اگر همه اموال عمومی که در اختیار من است مال شخص خودم و محصول دسترنجم میبود و میخواستم میان مردم تقسیم کنم هرگز تبعیض روا نمی‌داشتم تا چه رسد به اینکه اموال از خداست و من امانتدار اویم.»

و باز میفرماید:

«با من انسان که با جباران و ستمگران حرف میزنند سخن نگوئید، القاب پرطنطنه به کار نبرید، آن ملاحظه کاریها و موافقت‌های مصلحتی که در برابر مستبدان اظهار میدارند در برابر من اظهار مدارید، بامن به سبک سازشکاری معاشرت نکنید.

گمان مبرید اگر به حق سخن به من گفته شود برمن سنگین آید و یا از کسی بخواهم مرا تجلیل و تعظیم کند که هرکس شنیدن حق یا عرضه شدن عدالت براو ناخوش و سنگین آید، عمل به حق و عدالت براو سنگین‌تر است. پس از سخن حق یا نظر عادلانه خودداری نکنید.»

***

بسیاری از مردم روزهای اول انقلاب سعی‌شان این بود که خود را با انقلاب اسلامی تطبیق دهند، ولی با نهایت تأسف بعضی از آنها این مساله را از یاد برده و بر وفق اهداف مقدس انقلاب کار نمی کنند!!!

میگویند: «خیاطی صحرای محشر را در خواب دید که علم بسیار سنگینی از پارچه‌های رنگارنگ بدوش وی گذاشته شده بود به او گفتند: این پارچه‌هایی که برسر این علم است، زیادی پارچه‌هائی است که در مدت زندگیت در دنیا بصاحبانش نداده‌ای. حالا میان این جمعیت صاحبانش را پیدا کن و به آنها مسترد دار. خیاط از ترس بیدار شد و با خود عهد کرد دیگر از پارچه مردم چیزی برای خود نگاه ندارد. به شاگردانش هم سفارش کرد تا زیادی پارچه‌ها را به صاحبانش بدهند. ولی از آنجا که آدمیزاده فراموشکار است باز یکروز از روی طمع زیادی پارچه گران قیمتی را برای خود کنار گذاشت. شاگردش به او گفت:

استاد علم را فراموش کردی. استاد جواب داد نه، ولی آنچه به خاطر دارم این نوع پارچه برسر علم نبود. تو مواظب باش هروقت من خواستم پارچه‌ای را برای خودم بردارم بگو استاد علم! من اگر دیدم پارچه برسر آن علم بوده برنمیدارم و الا آنچه را نبوده و پای من حساب نمیکنند برمیدارم. از آن تاریخ هرچه شاگردان گفتند، استاد علم. استاد گفت: این پارچه سرعلم نبوده!!»

عده‌ای هم از سرعناد و خبث طینت هرگز با درستی و حقیقت سازگاری ندارند و پند و موعظه در آنها کارگر نیست. داستان آن گرگ است که در دام افتاده بود و شکارچی از باب نصیحت به او می گفت:

از عذاب خدا بترس و اینقدر گوسفندان را پاره مکن. تو با مقداری گوشت میتوانی شکم را سیر کنی ولی وقتی به گله میزنی تا میتوانی گوسفند خفه میکنی. این چه عادت بدی است! گرگ درحالی که پا به پا می شد به شکارچی گفت:

من از سخنان تو استفاده بسیار بردم، اما خواهش می کنم حرف را مختصرتر کن، زیرا هم اکنون بوی گله‌ای می‌شنوم که از یک فرسخی اینجا میگذرد و باید خود را زودتر به آن برسانم!!!

اگر با گروه اول بشود کار فرهنگی کرد و آنها را برسر عقل آورد، مسلماً در مورد دسته دوم باید باقاطعیت جلوی آنها را گرفت.

بارالها برتوفیقات و تائیدات همه‌ی کسانی که در راه به ثمر رساندن و هرچه نزدیک شدن به اهداف مقدس این انقلاب بزرگ سعی و کوشش داشته و دارند بیفزا، بی خبران راآگاه، گمراهان! راهنمائی و آنانی که هدایت پذیر نیستند هرچه زودتر هلاک و نابودشان فرما.

«آمین»

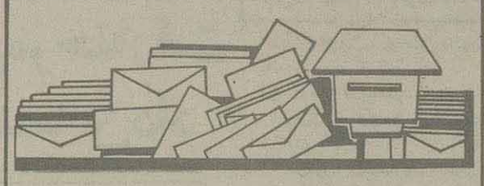

«بسمه تعالی»

جناب آقای حجتی کرمانی «سلام علیکم»

محترماً:

در هفته خونی (هفته پانزدهم) [شماره ۱۷۷۹۱ روزنامه اطلاعات ـ ۶۴/۱۰/۲۶] قسمت پانویس مقاله، شماره ۲ نوشته بودید:

ـ خوبیت مثل رهبریت غلط است..... «شما که اینقدر دقت نظر دارید و حساسید، در ستون چهار مقاله، سطر ۱۲ برای خانم (مؤنث) لفظ مذکر (فاضل) بکار برده‌اید؛ انشاءالله توجه می فرمایند.».

«والسلام علینا وعلی عبادالله الصالحین». غ.ب.

وقتی شرع حقوقی به تمام برای زن قایل است، نیازی به انشای قانون نیست!

از: ح ـ اعلم الهدی

به دنبال طرح حقوق زن در اسلام در بحث‌های عدالت اجتماعی در خطبه‌های نماز جمعه توسط امام جمعه موقت تهران حضرت حجت الاسلام هاشمی رفسنجانی، در صفحه‌ی نظرها و اندیشه‌های روزنامه اطلاعات (دوشنبه مورخ ۷ بهمن ماه ۱۳۶۴) مقاله‌ای تحت عنوان «چشم انداز روشن برای زنان» از خانم مریم ساوجی چاپ شده بود که نویسنده بعد از مقدمات و پشتیبانی از اظهارات معظم‌له، به ظلم‌هایی که در جامعه‌ی ما به زن «در زندگی زناشویی رفته است پرداخته و راه رفع این ظلم‌ها را نیز شریک شدن زن در اموال خانه و دستاوردهای مشترک زندگی خانوادگی دانسته‌اند.

در اینجا لازم می‌دانم اشاره نمایم که بحث‌های امام جمعه‌ی محترم موقت تهران مطالبی تحقیقی بود که بهرحال از زبان یک عالم دینی عنوان شد و مساله‌ی حقوق زن را نباید با طرح راه‌های غیر منطقی و عجولانه به انحراف کشاند. آنچه غیر قابل انکار است این است که اسلام در میان کلیه‌ی مکاتب الهی و غیر الهی، بیشترین احترام رُ والاترین حقوق را برای «زن» قائل شده است. تا آنجا که تنها بازمانده‌ی پیامبر گرامی اسلام زهرای اطهر «س» که به «کوثر» نیز ملقب گشت، موجب مباهات آن حضرت و مادر یازده پیشوای معصوم ماست. در قرآن سوره‌ای با نام «نسا» داریم و با عنوان «رجال» نه. چند مطلب قابل توجه است که فهرست وار ذکر می کنم.

* ۱ـ هرگز برای جلو گیری از افراط نباید دچار دستپاچگی و یا احیانا تفریط شد.

* ۲ـ خانواده به عنوان یک مجموعه‌ی انسانی نمی‌تواند بصورت شورایی اداره شود (مشاوره مقوله‌ی دیگری است).

* ۳ـ اسلام روابط خانوادگی و زن و شوهری را که بسیار ظریف است و با عواطف انسان‌ها ارتباط حساس و مستقیم دارد را بدست قوانین خشک نسپرده و توصیه می‌نماید که حتی اختلافات خانوادگی (زن و شوهر)، از طریق ریش سفیدها و بزرگان حل شود. این مساله کاملا روشن است، که به زور سرنیزه، یا قانون و یا حکم دادگاه نمی‌توان به کسی گفت، که دیگری را دوست بدارد.

* ۴ـ مساله‌ی استقلال اقتصادی زن، یکی از احکام مترقی اسلام است و در جامعه‌ی اسلامی ما هم باید بروز بیشتری داشته باشد.

* ۵ـ شاید یکی از ابعاد وجوب نفقه‌ی زن بر مرد، احترام اسلام برای زن باشد.

* ۶ـ قویتر بودن بعد عاطفی زن نسبت به عقل و منطق او، مطلبی انکارناپذیر است.

* ۷ـ تعدد زوجات جوازی است که ضمن اینکه نباید مورد سوءاستفاده آقایان قرار گیرد، الزاماً نمی‌توان حسادت‌ها را به عنوان رعایت نشدن عدالت، مانع استفاده از آن جواز دانست.

روابط زن و شوهر در میان جامعه‌ی ما بسته به شکل زندگی خانواده‌ها متفاوت است. در شهر بگونه‌ای است و در روستا بگونه‌ای دیگر و در میان عشایر متفاوت با این دو است. در گروهی تنها مرد شاغل است و در گروهی زن هم، و در مواردی فرزندانی که درآمدی دارند نیز سهمی برای تأمین هزینه‌های خانواده درمیان می گذارند و حتی (اگرچه کم)، هستند خانواده‌هایی که زن «نان‌آور» خانواده محسوب می‌شود.

* اسلام روابط خانوادگی و زن و شوهری را که بسیار ظریف است و با عواطف انسان ها ارتباط حساس و مستقیم دارد را بدست قوانین خشک نسپرده و توصیه می کند که حتی اختلاف های خانوادگی از طریق ریش سفیدها و بزرگان حل شود.

در مورد اداره‌ی امور داخلی خانه نیز الزاماً در همه‌ی خانواده‌ها، زحمات تنها به گردن زن نیست و در هر قشر و گروهی و یا هر خانواده‌ای، به گونه‌ای متفاوت با دیگران است. حتی خانواده‌هایی هستند که بیشتر امور داخلی خانه نیز توسط شوهر انجام می‌شود.

حال چگونه می‌توان بدون توجه به روابط حساس و عاطفی خانواده‌ها، به گونه‌ای یکسان و با شریک کردن زن در اموال خانه، اجرای عدالت کرد؟ این اولین سوالی است، که پیشنهاد کننده‌ی طرح باید به آن پاسخ دهد.

آنچه متبادر به ذهن می‌شود این است که خواهرم، چرا اکل از قفا (!) می‌خواهیم جلوی ظلم تعدادی از شوهران را بگیریم؟ می‌خواهیم جلوی سوءاستفاده از تفسیر به رأی آیه‌ی قرآن را بگیریم؟ می‌خواهیم جلوی استثمار بعضی از زنان توسط شوهرانشان را بگیریم؟

اولاً این امر مربوط به فرهنگ گذشته‌ی حاکم بر جامعه ما بوده که با طلوع جمهوری اسلامی و با حاکمیت هرچه بیشتر فرهنگ ناب اسلام و با تدابیر شورایعالی انقلاب فرهنگی، انشاءالله به تدریج برطرف خواهد شد.

ثانیاً همان اسلامی که «الرجال قوامون علی‌النساء» را دارد، می‌گوید، که این حق زن است که از شوهرش، حتی برای شیر دادن به فرزند او مزد بگیرد. اداره‌ی امور خانه مثل پخت و پز، دوخت و دوز، شستشو و رفت و روب که دیگر هیچ. این‌ها هیچکدام اموری نیستند که کدبانوی خانه ملزم به انجامشان، آنهم به رایگان باشد و حتی می‌توان گفت: کدبانوی خانه می‌تواند، برای مدیریت و دستور دادن و نظارت بر کارگران و خدمتکارانی که این امور را در خانه‌هایی که اینگونه زندگی می کنند، انجام می‌دهند، از شوهر خود حقوق دریافت کند.

می‌بینید که شارع، راه‌های مستقیمی برای اینکار قرار داده و نیازی به انشای قانون نیست.

خداوند آگاهی همه‌ی ما را به تعلیمات حیات بخش اسلام هرچه بیشتر نماید و توفیق عمل خالصانه به آنها را عنایت فرماید.

«آتش در زمستان» فقط «آتش بازی» است!

بقیه از صفحه ۱۹

فروکش کردن جنبش جنگلی ها است، آیا «شوکا» یک جنگلی بازمانده است؟ این را نمی دانیم. کارگران لزومی به بیان این مطلب ندیده است. فقط از فضای حاکم برفیلمهایی که در مورد این نهضت ساخته شده بهره می گیرد و ۹۰ دقیقه آتش بازی در جنگل های شمال را به بیان هرگونه حرف و سخن شایسته تر ترجیح می دهد، فیلم از آغاز بازدوخورد شروع می شود و درتمامی طول فیلم شاهد تعقیب و گریز هستیم، تعقیب و گریزی که علی رغم حجم عظیم نیروی تعقیب کننده همیشه با پیروزی تعقیب شونده‌ی «تنها» پایان می گیرد.

درفیلم قبلی «هدایت» به نام «پیک جنگل دوربین اوکودکی را تعقیب می کرد که مسئول رساندن یک پیام به «جنگلیها» بود. کودک باحوادث گوناگونی روبرو می شود و ماجرایی از پس ماجرای دیگر برایش اتفاق می افتد، «شوکا» نیز چنین سرشتی داردو درگیریها را یک به یک پشت سرمی گذارد.

شاید بهتر است آرزو کنیم «آتشی» که کارگردان «درزمستان» افروخته است، او را کمی گرم کرده برای تغییر جهت، برای پرداختن بهتر به موضوع مورد نظرش به زدن حرفی و پیامی آماده سازد.

در هفته سیزدهم مسابقات فوتبال لیگ گیلان

سپیدرود، ملوان را برداما به حلال احمر انزلی باخت

رشت - خبرنگار ورزشی اطلاعات - هفته سیزدهم مسابقات فوتبال لیگ دسته اول گیلان با انجام پنج دیدار درشهرهای بندر انزلی، استارا و رشت پشت سرگذاشته شد و این درحالی است که از پنج دیدار انجام شده ۳ پیروزی و ۲ تساوی و ۳ گل حاصل پیکارهای این هفته بود.

از حوادث مهم و غیرمنتظره در هفته سیزدهم، ناکامی آتش‌نشانی آستارا در مقابل تیم انتهای جدولی بنیاد مستضعفان بندر انزلی و شکست دوباره ملوان در برابر سپیدرود در رشت و شکست سپیدرود در بندر انزلی مقابل میزبان جوان خود هلال احمر و تساوی بدون گل گمرک انزلی با پاس انزلی و گمرک استارا با پاس انزلی بود. در هفته سیزدهم این دیدارها برگزار گردید.

* ورزشگاه وحدت آستارا
* پاس بندر انزلی صفر - گمرک استاراصفر

داور: محمدرضا پورهادی
کمکها علی قویدست و تقی نظیفی

دوتیم دیدار عقب افتاده هفته دوازدهم را درحالی برگزار کردند که بارش برف هفته گذشته این دیدار راتعطیل نموده بود، این مسابقه در زمین گل‌الود برگزار گردید و با تمامی تلاش دوتیم بدون گل پایان یافت.

* ورزشگاه تختی بندر انزلی
* هلال احمر بندر انزلی ۱- سپیدرود رشت صفر

داور: علیرضا قویدست کمکها غلامرضا تهرانی و علی علیپور
گل دقیقه: ۶۳ اسپندار برای هلال احمر

اخطاری‌ها: رضا اسپندار، نادر

نظری از هلال احمر و فرامرز غلامی از سپیدرود

هلال احمر جوان در یک روز خوب موفق شد اولین شکست را به سپیدرود صدرنشین مسابقات دسته اول لیگ گیلان تحمیل کند. دوتیم پس از انکه نیمه اول را بدون گل پشت سر گذاشتند با آغاز نیمه دوم به تلاش خود افزودند و این هلال احمر بود که مزد برتری خود در این میدان را گرفت و با گل دقیقه ۶۳ رضا اسپندار مهاجم نوک خود به گل دست یافت و مسابقه ۱-۰ به نفع هلال احمر پایان یافت.

* ورزشگاه تختی بندر انزلی
* گمرک بندر انزلی صفر - پاس بندر انزلی صفر

داور: قاسمپور کمکها محمدرضا زرکف و قاسم رضاصفت
اخطار: فریبرز نجارمحله از گمرک

پاس که در دیدار رفت با رقیب همشهری خود بدون گل مساوی کرده بود، در دیدار برگشت نیز یک امتیاز به حریف سخت کوش خود داد. آن چیزی که بیشتر در این میدان مشاهده گردید جنگ قدرت بود و در این راه گمرک به لطف سعید میرنظامی دروازه‌بان خود که روز خوبی را پشت سر گذاشت، پاس را متوقف کرد.

* ورزشگاه تختی بندر انزلی
* بنیاد مستضعفان بندرانزلی ۱- آتش نشانی استاراصفر

داور: منصور اصغری‌نژاد
کمکها مجید یوسفی و ابراهیم عباس‌قلیزاده

گل: دقیقه ۳۳ غلامرضا یوسفی

تیم فانوس بدست بنیاد در یک روز خوب به اولین پیروزی دست یافت و با گل دقیقه ۳۳ غلامرضا یوسفی به اولین پیروزی خود را جشن گرفت، ضمن اینکه در دقیقه ۵۳ مدافعان اتش‌نشانی به خطا یحیی حلیم‌پور کاپیتن بنیاد را در محوطه جریمه سرنگون نمودند و داور اعلام پنالتی نمود و حلیم‌پور با بی‌دقتی توپ را به هوا کوبید.

* ورزشگاه شهید بهشتی رشت
* سپیدرود رشت ۱- ملوان بندرانزلی صفر

داور: فریدون کرامتی کمکها محمدرضا پورهادی و قاسم رضا صفت

گل: دقیقه ۲۵ حسن حاجی‌پور برای سپیدرود

اخطار: عیسی هاشمی از سپیدرود

تماشاگر بیش از ده هزار نفر

دوتیم با حضور دو یار ملی پوش خود سیروس قایقران و علی محمدی که در اردوی تیم ملی هستند با روش ۲-۴-۴ مقابل یکدیگر قرار گرفتند که موقع حمله دوهافبک چپ یعنی نادر عزت‌اللهی از ملوان و فرامرز غلامی از سپیدرود به صف مهاجمین می‌پیوستند.

ملوان در این دیدار هیچگاه باور نداشت که به این آسانی مغلوب سپیدرود گردد.

این تیم در این پیکار با استفاده از یک خط میانی پرقدرت بارها با هجوم‌های سریع و غافلگیرکننده سیروس قایقران خود را تامحوطه جریمه سپیدرود رساند که مهاجمان کند ملوان جهت گشودن دروازه حریف نتوانستند خود را نمودار نمایند. سپیدرود نیز برای این دیدار، نقشه‌هائی کشیده بود و با گماردن علی محمدی یار ریز نقش خود در میانه میدان سعی می‌نمود این جناح را از آن خود نماید که در این بین وی به همراه قایقران بازی درخشانی از خود نشان دادند.

* لحظات حساس بازی

دقیقه ۱۹: تعلل بیش از حد مدافعان میانی سپیدرود توپ خوبی را نصیب حمید محمدیان نمود که شوت محکم وی در دستهای مسعودی جای گرفت.

دقیقه ۲۵: سانتر حسن حاجی‌پور بازیکن سریع سپیدرود که تا این لحظه در بند قدیر بحری گرفتار بود در میان ناباوری تماشاگران با اشتباه زارع دروازه‌بان ملوان تبدیل به گل شد.

دقیقه ۴۱: خطای علی محمدی بر روی فکری که ضربه خطا را خود فکری نواخت توپ در یک رفت و برگشت نصیب نادر عزت‌اللهی گردید که شوت زمینی وی با اختلاف ناچیزی به اوت رفت.

دقیقه ۵۷: شوت زیبای علی علائی ازپشت محوطه جریمه با شیرجه تماشائی زارع بی‌اثر ماند.

دقیقه ۷۱: حسن حاجی پور روی پاس علائی می‌رفت گل دوم را با شوتی زمینی بثمر رساند که باز هم زارع منجی دروازه گردید و با جاگیری خوب توپ را از خط دروازه بیرون کشید.

اسامی بازیکنان سپیدرود: مسعودی - مشکین زرع - نوغانی - احمدپور - مؤدب‌پور - هوشنگی - محمدی - حقدوست (کاپیتن) - علائی - حاجی‌پور (دوستدار) - غلامی (هاشمی)، مربی: احمد صومی

در هفته چهاردهم مسابقات فوتبال باشگاههای اهواز

شاهین تیم‌های بدر و آب و برق را جا گذاشت

اهواز - خبرنگار ورزشی روزنامه اطلاعات:

رقابت‌های فوتبال دسته اول قهرمانی باشگاههای اهواز بزرگداشت شهدای ۷ تیر، هفته چهاردهم را با ۸ مسابقه پشت سر گذاشت و روز پانزدهم را نیز با دیدار شاهین و خیبر آغاز نمود. هشت دیدار روز چهاردهم ضمن اینکه از نظر گل پربار نبود و فقط «۱۷» بار توپ درون دروازه‌ها چرخید، از نظر نتیجه نیز با هفته‌های قبل تفاوت داشت و این بار فقط تیم‌های ابوذر، جنوب، نفت و شاهین بودند که با برتری بر اتحاد زرگان، دانشگاه، آب و برق و ناصرخسرو پیروزی را از آن خود کردند و تیم‌های تعاون با شهباز، گمرک و خیبر، چاپ و ستاره جنوب و بالاخره بدر و شهدا در مقابل یکدیگر متوقف گردیدند.

دیدارهای روز چهاردهم نیز با شگفتی همراه گردید و در این روز آب و برق که در هفته سیزدهم بدر را شکست داد و صدرنشینی را از آن خود نمود، این بار در برابر نفت آسیب پذیر گردید و پیشگامی مسابقات را که بعد از چندین هفته صاحب گردیده بود، خیلی زود از دست داد و درپی آب و برق تیم بدر هم بعد از دو شکست از شاهین و آب و برق در هفته‌های ۱۲ و ۱۳ و از دست دادن مکان اول جدول رده‌بندی، این بار در برابر شهداء یک امتیاز حساس دیگر از دست داد و شاهین در این میان بخاطر شکست آب و برق از نفت و توقف تیم بدر در مقابل تیم شهداء، شادمان به مصاف ناصرخسرو رفت.

تیم ناصرخسرو که در این روز تا حدودی خشونت را چاشنی کار خود قرار داده بود، نتوانست شاهین را به زیر به کشاند و متقابلاً شاهین همه چیز این مسابقه را بسود خود تمام کرد و ضمن آن صدرنشینی فوتبال اهواز را تصاحب نمود و آب و برق و بدر را پاتین‌تر از خود دید. دیدارهای خوب هفته چهاردهم بین نفت و آب و برق و مبارزه شاهین با ناصرخسرو بود.

آب و برقیها در برابر حریف در دو دقیقه به پایان روی تعلل خط دفاعی، توپ را ناگهان پا ضربه «سعید زبیدی» درون دروازه خود دیدند و شاهین اگر چه مسابقه با ناصرخسرو را با حساب ۳-۱ بسود خود تمام نمود اما ۳ بار دیرک افقی و عمودی دروازه‌اش روی شوتهای مهاجمان ناصرخسرو تکان خورد.

نتایج هشت مسابقه روز چهاردهم بشرح زیر است:

* ابوذر ۱- اتحاد زرگان صفر

داور: نوذر صادقی
گل: علی نیسی

* جنوب ۲- دانشگاه ۱

داور: عبدالعلی عویدی
گلها: سیروس کرد ۲ گل برای جنوب و خلف جرفی برای دانشگاه

* تعاون صفر - شهباز صفر

داور: شاهمراد شکرخدایی

* گمرک ۱ - خیبر ۱

داور: شاهمراد شکرخدایی
گل: جمشیدوند برای گمرک و یرفی برای خیبر

* چاپ ۱ - ستاره جنوب ۱

داور: نوذر صادقی
گلها: فیض اللهی برای چاپ و جبار حسینی برای ستاره جنوب

* نفت ۱- آب و برق صفر

داور: شریف‌نیا
گل: سعید زبیدی

* شاهین ۳- ناصرخسرو ۱

داور: شریف‌نیا
گلها: عبیدی‌پور، ابراهیم رحیمی و منوچهر وزیری برای شاهین و غلام نیسی برای ناصرخسرو

* بدر ۲- شهداء ۲

داور: نوذر صادقی
گلها: کوروش بختیاری زاده، عباس سلیمانی برای بدر و جمشید حقیقت و عباس منصوری برای شهداء

بسمه تعالی

اطلاعیه

پیرو اطلاعیه قبلی با توجه به سئوالات مکرر شهروندان عزیز در مورد نحوه محاسبه وپرداخت عوارض توسازی درسال ۶۴ باطلاع میرساند شهرداری تهران جهت رفاه شهروندان اقدام به توزیع قبوض عوارض نموده لذا از آن دسته مودیانی که تا اول اسفندماه سال جاری قبوض عوارض خود را دریافت ننمایند خواهشمند است با مراجعه به اداره درآمد منطقه ای که ملک در محدوده آن قرار دارد نسبت به دریافت قبض عوارض نوسازی سالجاری خود وپرداخت آن اقدام وشهرداری تهران را در ارائه خدمات شهری یاری فرمایند.

م الف ۲۸۲۶۴

شهرداری تهران

«آگهی ابلاغ»

بدینوسیله به آقای سیدمهدی پوراکبریان فرزند سیدحبیب کارمند شهرستان لار رسماً ابلاغ میشود که بعلت غیبت غیرموجه متوالی بیش از دوماه پرونده ایشان در هیئت بدوی رسیدگی به تخلفات اداری سازمان هواشناسی تحت رسیدگی میباشد لازم است نامبرده حداکثر ظرف مدت ۱۵ روز پس از انتشار این آگهی به این هیئت واقع در فرودگاه مهرآباد خیابان معراج مراجعه نموده ومدارک ومستندات را ارائه نمایند.

بدیهی است در صورت عدم مراجعه غیاباً رأی صادر خواهد شد.

هیئت بدوی رسیدگی به تخلفات اداری سازمان هواشناسی کشور

م الف ۲۷۶۲۳

بسمه تعالی

اگهی خرید و تملک اراضی شهری در شهرستان بجنورد (نوبت اول)

اداره کل زمین شهری خراسان با استفاده از ماده ۹ قانون اراضی شهری قصد خرید و تملک یک قطعه زمین به شماره پلاک ۹۰ فرعی واقع در اراضی صدرآباد بجنورد ۱۶۹ اصلی که به موجب نامه شماره ۲۰۱۷۶ مورخ ۶۳/۱۲/۲۰ اداره ثبت اسناد بجنورد مالکین آن عبارت از آقایان علیرضا - اسماعیل - ابراهیم شهرت همگی رزمی رضا میباشد را دارد لذا بدینوسیله در دو نوبت بفاصله ده روز به اطلاع مالکین و صاحبان سایر حقوق قانونی پلاک یاد شده و دارندگان گواهی مهلت عمران یا پروانه ساختمانی معتبر در پلاک مذکور میرساند که حداکثر ظرف مهلت ۱۵ روز از تاریخ انتشار این آگهی با همراه داشتن اسناد و مدارک مالکیت مربوطه جهت واگذاری اراضی ملکی خود به اداره زمین شهری بجنورد مراجعه نمایند. در صورت عدم مراجعه در مهلت مقرر طبق تبصره ۲ ماده ۹ قانون اراضی شهری سند انتقال به قائم مقامی مالکین امضاء خواهد شد.

اداره کل زمین شهری خراسان

تاریخ انتشار نوبت اول: ۶۴/۱۱/۱۷
تاریخ انتشار نوبت دوم: ۶۴/۱۱/۲۷

شرکت ملی نفت ایران

«بسمه تعالی»

آگهی مزایده شماره ۳-۴۲۷

شرکت ملی نفت ایران حدود ۱۰۰۰۰/تن ضایعات خود از قبیل، دم قیچی‌های فرسوده، پالتهای آغشته به قیر، آهن آلات فرسوده، شیرآلات مستعمل مبدل های حرارتی فرسوده، ورقهای آهن اسقاطی ورقهای شیروانی فرسوده، لوازم مستعمل، شبکه های پاره، تخته های اسقاطی وقطعات فرسوده که در پالایشگاه تهران موجود میباشد را بصورت یکجا واز طریق مزایده عمومی بفروش میرساند. علاقمندان میتوانند از تاریخ نشر این آگهی لغایت روز دوشنبه مورخ ۶۴/۱۱/۲۸ جهت دریافت برگ مشخصات وشرایط شرکت در مزایده به امور کالای مازاد واقع در تهران، خیابان سپهبدقرنی، پلاک ۱۹۴، مرکزی دوم شرکت ملی نفت ایران، طبقه اول، اطاق ۱۱۵ مراجعه ودر همان تاریخها، اقلام مورد مزایده را در پالایشگاه تهران رویت نمایند.

صاحب عکس فرزاد علاسوندی فرزند غفار ۱۷ ساله ساکن مسجد سلیمان روبروی دبیرستان دخترانه سمیه از تاریخ ۶۴/۵/۱۶ از منزل خارج و تاکنون مراجعه نکرده از کسانیکه از نامبرده نشانی دارند خواهشمند است به آدرس مزبور و یا تلفنهای ۳۳۵۹ منزل والدین و یا تلفن ۴۵۹۹ بنیاد مسکن مسجد سلیمان اطلاع داده و باعث خوشحالی خانواده‌ای گردند.

عکس بالا عزت‌الله کماسی فرزند عبدالحسن سن ۲۴ بعدت یکماه است که از منزل خودواقع در شهرستان سنقر خارج و تاکنون مراجعت نکرده است کسانیکه از نامبرده اطلاعی دارند لطفاً با تلفن ۳۳۲۲۸۸ - ۳۴۶۴۸۴ آقای واحدی و یا با تلفن سنقر ۳۴۰۶ تماس و خانواده‌اش را خوشحال سازند.

آ-۴۱۵۶۷

گمشده

زهرا «گلبهار» هاشمی ۵۷ ساله که بطور کامل قادر به تکلم نیست در تاریخ ۶۴/۱۱/۱۱ با چادر سیاه گلدار از منزل خارج شده هرکس اطلاعی از وی دارد به آدرس شهرری - جاده ورامین - عباس آباد - خیابان امام کوچه عباس شریفی - پلاک ۲ اطلاع دهد.

آ-۱۳۰۵۳

ترابری منطقه یکم دریائی بندر عباس در نظر دارد تعداد ۲۰۹ دستگاه خودروهای مختلف و فرسوده و اوراق خودرا بفروش برساند خودروهای مزبور فاقد هر گونه سند مالکیت و اسناد مربوط میباشند متقاضیان میتوانند از ساعت ۰۸۰۰ الی ۱۱۰۰ مورخه ۲۶ و ۲۷ و ۲۸ بهمن ماه ۱۳۶۴ جهت شرکت نمودن حراج خودروها در دفتر فرماندهی ترابری منطقه یکم حضور بهم رسانند.

م الف ۲۷۱۳۶

فرماندهی لجستیکی نیروی زمینی ارتش جمهوری اسلامی ایران

آگهی دعوت بخرید شماره ۴۸

فرماندهی لجستیکی نیروی زمینی ارتش جمهوری اسلامی ایران (مدیریت تهیه و خرید) اجناس مشروحه زیررا

ردیف	نوع جنس	میزان جنس	ملاحظات
۱-	اجرت دوخت کوله‌پشتی	۲۵۰۰۰ بیست و پنج هزار	

از طریق دعوتنامه خریداری مینماید.

پیشنهاد دهندگان میتوانند با مراجعه به انتظامات فرماندهی لجستیکی نیروی زمینی ارتش جمهوری اسلامی ایران و ملاحظه نمونه اجناس و دریافت برگ شرایط و مشخصات معامله پیشنهادات خود را طبق مفاد مندرج در شرایط معامله تنظیم و تا ساعت ۱۳۰۰ روز ۱۳۶۴/۱۲/۴ تسلیم نمایند. پیشنهاددهندگان جهت دریافت اوراق اگهی میبایستی مبلغ ۵۰۰/ ریال بحساب ۴۰۱۳۲ دارائی الف فرماندهی لجستیکی نزد بانک مرکزی واریز و رسید آن را هنگام دریافت اوراق ارائه نمایند. ٪ن

فرماندهی لجستیکی نیروی زمینی ارتش جمهوری اسلامی ایران

بسمه تعالی

اگهی خرید

شرکت مخابرات ایران در نظر دارد انواع هویه های برقی مورد نیاز خود را از طریق استعلام بهاء و از نوع ارسا خریداری نماید پیشنهاد دهندگان می توانند جهت کسب اطلاعات بیشتر و اخذ مشخصات فنی به اطاق ۴۱۴ طبقه چهارم اداه کل خرید و قراردادها واقع در خیابان دکتر شریعتی بالاتر از چهار راه شهید قدوسی ساختمان شماره ۵ مخابرات مراجعه و در صورت تمایل پیشنهاد خود را بهمراه اصل کاتالوگ و نمونه حداکثر تا تاریخ ۶۵/۱/۲۰ به دبیرخانه اداره کل خرید و قراردادها تحویل نمایند.

م الف ۲۸۴۴۴

اداره کل خرید و قراردادها
شرکت مخابرات ایران

گامهای مصمم بسوی افتخار

لشکر عملیاتی ۵۸ تکاور ذوالفقار استخدام می نماید.

واجد شرایط داوطلبان جهت آموزشگاه گروهبانی

۱- متدین و معتقد به نظام جمهوری اسلامی
۲- تابعیت دولت جمهوری اسلامی ایران
۳- سن داوطلبان ۱۷ سال تمام الی ۲۵ سال
۴- دارا بودن گواهینامه پایان دوره ابتدائی الی بالاتر
۵- داشتن صحت مزاج تناسب اندام به گواهی پزشکان ارتش
۶- کسب موفقیت در آزمایش ورودی
۷- داوطلبان واجد شرایط میتوانند جهت اطلاع بیشتر و ثبت نام همه روزه غیر از روزهای تعطیل به نشانی زیر مراجعه نمایند.

آدرس: تهران چهارراه شهید قدوسی (قصر سابق) روبروی ستاد نیروی دریائی - شعبه استخدام لشکر عملیاتی ۵۸ تکاور ذوالفقار یا با شماره تلفن ۱۹الی۸۵۳۰۱۴ داخلی ۲۹ تماس حاصل نمائید.

م الف ۲۷۹۶۳

آگهی

شهرداری شاهین شهر در نظر دارد در قطعه زمینی بمساحت ۱۴۸۰۰۰/ متر مربع واقع در ضلع شمالی و حد فاصل میدان امام حسین و پل گرگاب (محلی را که شهرداری معین خواهد کرد) طبق شرایط و ضوابط مندرج در این آگهی اقدام به احداث پارك تفریحات سالم شامل وسایل بازی کودکان و پارك سازی محوطه طبق نظریه کارشناسان دفتر فنی استانداری اصفهان بنماید. لذا از متقاضیان تقاضا میشود طرح و شرایط پیشنهادی خود را با توجه بمیزان سرمایه‌ایکه در این رابطه مصرف خواهد نمود در پاکت سربسته حداکثر تا تاریخ ۶۴/۱۲/۸ به دبیرخانه شهرداری شاهین شهر تسلیم و رسید دریافت دارند. تقاضاهای رسیده رأس ساعت ۱۰ صبح روز شنبه مورخ ۶۴/۱۲/۱۰ در محل شهرداری باز و نتیجه حداکثر یکهفته بعد کتبا باطلاع متقاضی رسانیده خواهد شد.

لازم به یادآوری است که بهترین طرح وبالاترین رقم سرمایه وبیشترین سهمی که ازفروش بلیط بشهرداری پیشنهاد گردد در تعیین برنده موثر خواهد بود، همچنین متقاضیان برای کسب اطلاع بیشتر میتوانند در اوقات اداری بشهرداری مراجعه نمایند.

شرایط

۱- زمین تسطیح شده توسط شهرداری در اختیار متقاضی گذاشته خواهد شد.
۲- این پارك شامل وسائل بازی از قبیل انواع مختلف چرخ و فلك، قطار، تاب پرنده، تونل وحشت، ماشینهای گوکارت، دیوار موتورسواری، چرخ دوار عروسکی کودکان، قطار زیر زمینی و موشك دوار، وغیره خواهد بود.
۳- هزینه برقراری انشعاب آب وفاضلاب و برق و گاز و تلفن بعهده برنده است وامتیاز آنها بنام شهرداری گرفته خواهد شد.
۴- تعداد ومشخصات دستگاهها موضوع بند ۲ بستگی به پیشنهاد متقاضیان دارد.
۵- کنترل وچگونگی اداره مجموعه تفریحات سالم وپارکینگ مورد نیاز بعهده برنده است و برای مدتی که با توافق طرفین تعیین میگردد تصدی آنرا بعهده خواهد گرفت.
۶- مستحدثات مورد نیاز مجموعه بهزینه برنده احداث و درصد سهم شهرداری وبرنده ازدرآمد واگذاری آنها (بصورت اجاره وغیره) باتوافق طرفین تعیین خواهد شد.
۷- شرایط وتوافقهای انجام شده طبق تصویب قائم مقامی انجمن شهر برای طرفین لازم‌الاجرا میباشد.
۸- به پیشنهادات مبهم ومخدوش ترتیب اثر داده نخواهد شد وشهرداری در قبول ورد یك یا کلیه پیشنهادات واصله مختار است.
۹- شهرداری همکاری لازم در مورد مکاتبه جهت صدور حواله آهن آلات وسایر مصالح ساختمانی مورد نیاز که توسط شهرداری امکان پذیر باشد بعمل خواهد آورد.

منصور نجفی
شهردار شاهین شهر

بسمه تعالی

اطلاعیه وزارت نیرو در خصوص تاریخ و محل توزیع کارت ورود به جلسه آزمون دوره تربیت تکنیسین کاربردی آب

بپرو اطلاعیه مورخ ۱۰، ۱۲ و ۱۴ دیماه سالجاری (مندرج در همین روزنامه) بدینوسیله به اطلاع آندسته از داوطلبانیکه با ارسال مدارك کامل در مهلت مقرر ثبت نام نموده‌اند میرساند: جهت دریافت کارت با در دست داشتن قبض پست سفارشی و کارت شناسایی معتبر یا اصل شناسنامه عکسدار، در ساعات اداری روزهای ۲۳ و ۲۴ بهمن ماه سالجاری به محلهای مشروح زیر مراجعه نمایند.

الف: داوطلبان بومی استان هرمزگان به نشانی: بندرعباس - بلوار امام خمینی - جنب ناحیه ژاندارمری - ساختمان مرکزی آب و برق

ب: داوطلبان بومی استان سیستان و بلوچستان به نشانی زاهدان - خیابان امام خمینی سازمان آب منطقه‌ای سیستان و بلوچستان

ج: داوطلبان بومی استان کرمان به نشانی: کرمان - بلوار جمهوری اسلامی - دانشکده فنی دانشگاه کرمان.

م الف ۲۷۹۷۲

دفتر برنامه‌ریزی نیروی انسانی

بسمه تعالی

«آگهی ثبت نام از پذیرفته شدگان اخیر دانشگاه تهران»

امورآموزشی دانشگاه تهران ثبت نام از پذیرفته شدگان سری دوم سال تحصیلی ۶۵-۶۴ را به ترتیب زیرانجام خواهد داد.

شنبه ۶۴/۱۱/۱۹

گروه ادبی و سه رشته بهداشت که شامل رشته های زیر است:

۱- اقتصاد
۲- ادبیات فارسی
۳- تاریخ
۴- دبیری عربی
۵- مترجمی آلمانی
۶- مترجمی ایتالیائی
۷- روسی
۸- مترجمی روسی
۹- باستان شناسی
۱۰- حسابداری
۱۱- دبیری علوم اجتماعی
۱۲- مدیریت
۱۳- جغرافیا
۱۴- علوم تربیتی
۱۵- الهیات
۱۶- دبیری الهیات
۱۷- کتابداری
۱/۱ بهداشت عمومی
۱/۲ بهداشت محیط
۱/۳ بهداشت حرفه‌ای

یکشنبه ۶۴/۱۱/۲۰

گروه پزشکی که شامل رشته های زیر است

بهداشتکاردهان
دندانپزشکی
دامپزشکی
داروسازی
فیزیوتراپی
پرستاری
تکنولوژی رادیولوژی
مامائی
هوشبری

دوشنبه ۶۴/۱۱/۲۱

گروه علمی که شامل رشته های زیر است:

امور زراعی
امور فنی
امور دامی
ارتباط تصویری
عکاسی
نقاشی
طراحی صنعتی
معماری
صنایع شیمیائی
تئاتر
صنایع گاز
اکتشاف معدن
استخراج معدن
تولید آهن
دبیری ریاضیات
ریاضی کاربردی
فیزیك
کامپیوتر نرم افزار
علوم جانوری

زمان ثبت نام: از ساعت ۳ تا ۶ بعد ازظهر
مکان: امور آموزشی دانشگاه واقع در ضلع شمالی دانشگاه خیابان پورسینا
تذکر:
ثبت نام با تاخیر دانشجویان در روزهای چهارشنبه ۲۳ و پنجشنبه ۶۴/۱۱/۲۴ انجام خواهد گردید.

م الف ۲۸۴۵۲

دانشگاه تهران

بسمه تعالی

آگهی تملک زمین دایر شهری

وزارت آموزش و پرورش با استفاده از اختیار حاصله از ماده ۹ قانون اراضی شهری در نظر دارد ششدانگ باقیمانده یک قطعه زمین بشماره ۶۶۸۹ واقع در بخش ۲ تهران خارج از دروازه شمیران خیابان مازندران را که بموجب پاسخ شماره ۱۶۳۵۸- ۶۱/۱۲/۱۶ ناحیه شمال شرق ثبت تهران آخرین مالک آن انجمن کلیمیان تهران میباشد تملک نماید.

لذا بدینوسیله مراتب در دونوبت و بفاصله ۱۰ روز جهت اطلاع کلیه مالکین پلاک فوق و همچنین دارندگان حقوق قانونی اعلام میگردد تا با دردست داشتن مدارک مالکیت حداکثر ظرف ۱۵ روز بعد از انتشار آخرین نوبت آگهی بدفتر حقوقی و امور مجلس واقع در تهران خیابان سی‌ام تیر ساختمان شماره ۲ وزارت آموزش و پرورش مراجعه فرمایند.

در غیر اینصورت وزارت آموزش و پرورش باستناد تبصره ۲ ماده ۹ قانون اراضی شهری بقائم مقامی مالک یا مالکین سند انتقال را امضاء خواهد نمود.

ضمناً طبق نظریه کمیسیون ماده ۱۲ قانون اراضی شهری زمین فوق دایرتشخیص و لذامهلت اعتراض به رأی صادره از تاریخ انتشار اخرین نوبت آگهی بمدت ۱۰ روز در دادگاه محل وقوع ملک خواهد بود.

تاریخ انتشار نوبت اول ۶۴/۱۱/۷
تاریخ انتشار نوبت دوم ۶۴/۱۱/۱۷
م الف - ۲۶۸۸۲

حسن ابراهیمی مطلق مدیر کل حقوقی و امور مجلس

بهمن
سالروز پیروزی انقلاب اسلامی و فرخنده ایام دهه فجر ملت قهرمان پرور ایران ورزمندگان سنگر تفنگ اسلام و تمامی مستضعفان جهان مبارک باد.
شرکت تعاونی تهیه و توزیع و اتحادیه صنف فروشندگان فرش ماشینی و موکت مشهد

ایام پربرکت دهه فجر و سالگرد پیروزی انقلاب شکوهمند اسلامی بر ملت ایران و تمامی مستضعفان جهان مبارک باد.
شرکت تعاونی واتحادیه صنف پارچه فروشان شهرستان گرگان

۲۲ بهمن
دهه مبارک فجر و...
سالگرد شکوهمند پیروزی انقلاب اسلامی ایران مبارک باد
مدیر عامل شرکت بندر پلاستیک - بندر عباس - میرمعصوم میرآقائی

بهمن
یوم الله ۲۲ بهمن طلوع فجر پیروزی انقلاب رهائی بخش اسلام
بر امت شهیدپرور ایران و تمامی پویندگان راه حق و آزادی گرامی باد
مرتضی چوپانی
هیئت مدیره: اتحادیه دغال فروشان تهران و حومه

دهه مبارک فجر و سالگرد پیروزی انقلاب شکوهمند اسلامی
را تبریک میگوئیم
جامعه آموزشگاه‌های تعلیم رانندگی تهران
تحت پوشش اداره راهنمائی و رانندگی

بهمن
یوم الله ۲۲ بهمن طلوع فجر پیروزی انقلاب رهائی بخش اسلام
بر امت شهیدپرور ایران و تمامی پویندگان راه حق و آزادی گرامی باد
هتل سفید کنار بندر انزلی وابسته به بنیاد شهید انقلاب اسلامی

دهه مبارک فجر و...
سالگرد شکوهمند پیروزی انقلاب اسلامی ایران مبارک باد
شرکت مرمرتون

ایام پربرکت دهه فجر و سالروز پیروزی انقلاب شکوهمند اسلامی بر ملت ایران و تمامی مستضعفان جهان مبارک باد.
شرکت سهامی خاص دنیای یدک تهیه و توزیع لوازم یدکی خودروهای نیسان پاترول - میتسوبیشی - داتسون
قزوین خیابان اسدابادی تلفن های ۶۷۶۱-۹۹۶۲۱-۹۱۶۲۱

بهمن
یوم الله ۲۲ بهمن طلوع فجر پیروزی انقلاب رهائی بخش اسلام
بر امت شهیدپرور ایران و تمامی پویندگان راه حق و آزادی گرامی باد
مدیریت، انجمن اسلامی - امام جماعت و کارکنان شرکت و کارخانجات پشم بافی ولباس دوزی ایران برک

۲۲ بهمن
دهه مبارک فجر و سالگرد پیروزی انقلاب شکوهمند اسلامی را تبریک میگوئیم
کارخانه تولید کنسرو و فرآورده‌های گوشتی گیلان

دهه مبارک فجر و...
سالگرد شکوهمند پیروزی انقلاب اسلامی ایران مبارک باد
شرکت مرمرتون

بهمن
یوم الله ۲۲ بهمن طلوع فجر پیروزی انقلاب رهائی بخش اسلام
بر امت شهیدپرور ایران و تمامی پویندگان راه حق و آزادی گرامی باد
هتل سفید کنار بندر انزلی وابسته به بنیاد شهید انقلاب اسلامی

بسمه تبارک و تعالی
دهه مبارک فجر و سالگرد پیروزی انقلاب شکوهمند اسلامی را بملت قهرمان ورد
ایران و رزمندگان جبهه‌های نبرد حق علیه باطل تبریک میگوئیم.
شرکت عایق پلاستیک
تحت پوشش دفتر اجرائی شعبه ۸۲

الله اکبر
الله اکبر
گرامی باد
یاد شهیدان به خون خفته انقلاب اسلامی ایران
سالروز پیروزی انقلاب اسلامی
و فرخنده ایام دهه فجر بر ملت بزرگ
ایران و رزمندگان اسلام و تمامی
مستضعفان جهان مبارک باد
بهمن
مدیریت و کارکنان کارخانه ریسندگی
ناهید اصفهان - تحت پوشش سازمان صنایع ملی

دهه مبارک فجر و سالگرد پیروزی انقلاب شکوهمند اسلامی را بملت قهرمان ورد
ایران و رزمندگان جبهه‌های نبرد حق علیه باطل تبریک میگوئیم.
شرکت خوش طعم میبد تلفن ۲۴۸۸

دهه مبارک فجر و...
سالگرد شکوهمند پیروزی انقلاب اسلامی ایران مبارک باد
بندر بوشهر دفتر مرکزی لاستیک فروشان بوشهر

ایام پربرکت دهه فجر و سالروز پیروزی انقلاب شکوهمند اسلامی بر ملت ایران و تمامی مستضعفان جهان مبارک باد.
مدیر و کارکنان جرثقیل شاهنده - بندر عباس

ایام پربرکت دهه فجر و سالروز پیروزی انقلاب شکوهمند اسلامی بر ملت ایران و تمامی مستضعفان جهان مبارک باد.
بندر بوشهر
آموزشگاه رانندگی روشن (مدرن) - مدیر مسئول رستمی و پسران

بهمن
یوم الله ۲۲ بهمن طلوع فجر پیروزی انقلاب رهائی بخش اسلام
بر امت شهیدپرور ایران و تمامی پویندگان راه حق و آزادی گرامی باد
اتحادیه برنج فروشان شهرستان گنبد کاووس

یوم الله ۲۲ بهمن
طلوع فجر پیروزی انقلاب رهائی بخش اسلام
بر امت شهیدپرور ایران و تمامی پویندگان راه حق و آزادی گرامی باد.
بندر بوشهر
سازمان اتوبوسرانی بوشهر و حومه

الله اکبر
الله اکبر
گرامی باد
یاد شهیدان به خون خفته انقلاب اسلامی ایران
سالروز پیروزی انقلاب اسلامی
و فرخنده ایام دهه فجر بر ملت بزرگ
ایران و رزمندگان اسلام و تمامی
مستضعفان جهان مبارک باد
بهمن
اتحادیه آهنکاران و تانکرسازان
شهرستان گنبد کاوس

بهمن
یوم الله ۲۲ بهمن طلوع فجر پیروزی انقلاب رهائی بخش اسلام
بر امت شهیدپرور ایران و تمامی پویندگان راه حق و آزادی گرامی باد
شرکت تعاونی صنف مصالح فروشان
بخش مرکزی و شهر کرج

بسمه تعالی

اطلاعیه مهم شهرداری تهران

قابل توجه دارندگان اتومبیلهای سواری و سواری بیابانی پلاك سفید

پیرو اطلاعیه‌های قبلی، بدینوسیله از دارندگان اتومبیلهای سواری که بدهی معوق و عوارض سالجاری اتومبیل خودرا پرداخت نموده‌اند درخواست میگردد از تاریخ ۶۴/۱۱/۶ با دقت فرم درخواست برچسب را تکمیل و بانضمام مدارك درخواستی با پست سفارشی بآدرس صندوق پستی شماره ۱۶۵۵ـ۱۴۱۵۵ ارسال نمایند تا نسبت به تحویل برچسب مخصوص تردد سال ۶۴ بآدرس اعلام شده اقدام لازم معمول گردد. نحوه تکمیل فرم بشرح ذیل میباشد:

مودیان بایستی پس از پر کردن ستون مربوط به مشخصات مالك و مشخصات اتومبیل گروهی که دارای برگ صورت وضعیت و برچسب سال ۶۳ میباشند ستون مربوط به جدول ریز پرداختهای گروه یك را که با علامت (○) مشخص شده تکمیل نموده و گروهی که تاکنون برگ صورت وضعیت و برچسب سال ۶۳ را دریافت ننموده‌اند ستون مربوط به جدول ریز پرداختهای گروه دو را که با علامت (□) مشخص شده تکمیل نمایند.

جمهوری اسلامی ایران
شهرداری تهران
اداره کل درآمد

برگ درخواست برچسب مخصوص تردد در سال ۶۴

مشخصات مالك اتومبیل

نام خانوادگی .....

نام ..... شماره شناسنامه

ساکن شهر ..... خیابان ..... کوچه ..... پلاك .....

کدپستی ..... تلفن ..... تلفن کار .....

مشخصات اتومبیل ← بحروف ← شماره پلاك بعدد

سری پلاك	
تعداد سیلندر	
۸	۶	۴
شماره موتور	

نوع اتومبیل	
مدل	
تاریخ نصب پلاك	

جدول ریز پرداختهای گروه یك (کسانیکه صورت وضعیت سال ۶۳ دریافت کرده‌اند)

سال	مبلغ	تاریخ	شماره فیش
۶۴			

شماره سریال صورت وضعیت سال ۶۳

جدول ریز پرداختهای گروه دو (کسانیکه صورت وضعیت سال ۶۳ دریافت نکرده‌اند)

سال	مبلغ	تاریخ	شماره فیش	سال	مبلغ	تاریخ	شماره فیش
۵۵				۶۰			
۵۶				۶۱			
۵۷				۶۲			
۵۸				۶۳			
۵۹				۶۴			

مدارك لازم :

۱ـ درمورد گروه یك اصل صورت وضعیت سال ۶۳ همراه با اصل فیش پرداخت شده سال ۶۴ و برای گروه دو اصل کلیه قبوض پرداختی که مندرجات آن با سند مطابقت نماید.
۲ـ فرم تکمیل شده مندرج در روزنامه
۳ـ فتوکپی خوانای صفحات یك و دو وصفحه مربوط به آخرین نقل وانتقال دفترچه مالکیت
۴ـ یك عدد پاکت تمبر شده بمبلغ ۴۳ ریال ضمیمه وداخل پاکت اصلی که روی آن آدرس کامل مالك اتومبیل با قیدکد پستی نوشته شده باشد.

تذکرات :

۱ـ درفرم تکمیل شده شماره تلفن برای تماس ضروری اعلام شود.
۲ـ شماره اتومبیل وسریال آن روی پاکات ارسالی وهمچنین درقبوض پست سفارشی قیدشود.
۳ـ شهرداری تهران درقبال مودیانیکه مدارك آنان ناقص یا مخدوش باشد وبا سند مطابقت ننماید پاسخگو نبوده و مدارك اعاده خواهد شد.
۴ـ کسانیکه صبحها درمنزل حضور ندارند درروی پاکت برگشتی کلمه (تحویل نامه درساعات بعدازظهر را) قید نمایند.

تلفن و ساعت کار ستاد اجرائی
۸۹۸۵۸۴ و ۸۹۸۴۸۸ و ۸۹۸۶۸۴ و ۸۹۸۷۸۴
ازساعت ۸ صبح تا ۶ بعداز ظهر

شهرداری تهران

م الف ۲۶۷۳

بسمه تعالی
وزارت دفاع

آگهی مناقصه شماره (۱) مورخه ۱۳۶۴/۱۱/۱۲

آمادگاه عمومی اصفهان حمل نفر یگانهای مستقر در پادگان اصفهان را در سال ۶۵ و ۶۴ از طریق مناقصه انجام میدهد.

داوطلبین شرکت در مناقصه میتوانند به شعبه خرید و سفارشات آمادگاه عمومی اصفهان واقع در جاده اصفهان ذوب آهن جنب زندان شهربانی یا دژبان پادگان اصفهان مراجعه و با دریافت برگ شرایط و مشخصات معامله و پیشنهاد خود را طبق مفاد مندرج در شرایط معامله تنظیم و تا ساعت ۱۰ صبح مورخه ۶۴/۱۲/۳ به مرکز پیام آمادگاه عمومی اصفهان تسلیم و رسید دریافت نمایند.

سازمان مناقصه گذار ـ آمادگاه عمومی اصفهان

آگهی مزایده

شرکت سهامی خاص تولیدی فنر چهاردستگاه کوره های برگشت مستعمل خود را از طریق مزایده بفروش میرساند.
جهت بازدید و دریافت اطلاعات بیشتر همه روزه به استثنای روزهای پنجشنبه و جمعه و تعطیلات به آدرس سرآسیاب مهرآباد بین کارخانه کانادادرای و پلاسکوکار خیابان شهیدابراهیم ارداقی مراجعه فرمائید.

شرکت سهامی خاص تولیدی فنر

بسمه تعالی

شرکت باربری باغداران شهید رجائی قاسم‌آباد علیا به برکت انقلاب شکوهمند اسلامی در راه خودکفائی شدن کارهای عمرانی عام‌المنفعه با افتخار و سربلندی روز ایثار ۲۲ بهمن سالگرد انقلاب اسلامی ایران را که روز پیروزی مستضعفین برمستکبرین است به همه مسلمانان پاک اعتقاد و هموطنان جان برکف و مجاهدان راه حق و حقیقت تبریک و تهنیت میگوید.

«بسمه تعالی»

اطلاعیه «نوبت دوم»

مالک یا مالکین مجتمع نیمه تمام واقع دراستان مازندران ـ شهرستان نکا ـ خیابان انقلاب ـ روبروی دفتر حزب جمهوری اسلامی
دراجرای قانون تکمیل ونحوهٔ استفاده شهرکها ومجتمعهای ساختمانی نیمه تمام متوقف مصوب مورخ ۱۳۶۱/۱/۲۴ مجلس شورای اسلامی، لازم است از تاریخ ۱۳۶۴/۱۱/۱۹ لغایت ۱۳۶۴/۱۲/۱۹ با در دست داشتن اصل وفتوکپی شناسنامه وپروانه ساختمان واسناد مالکیت به آدرس: خیابان ولیعصر ـ بالاتر از میدان ونک ـ خیابان شهیدخدامی (بیژن سابق) خیابان تک شمالی ـ ساختمان شمارهٔ ۲سازمان زمین شهری طبقهٔ اول دفتر مجتمعهای نیمه تمام مراجعه نمائید.
م الف ۲۴۹۸۸

بسمه تعالی

آگهی و دعوتنامه

بدینوسیله برابر ماده ۹۴ قانون آئین دادرسی مدنی از افراد مشروحه ذیل دعوت میگردد ظرف مدت یکماه از تاریخ انتشار این آگهی جهت دفاع از خود با ارائه دلایل و مدارك مستند به هیات بدوی رسیدگی به تخلفات اداری (میدان بهارستان ساختمان شماره یك آموزش و پرورش) مراجعه نمائید.

بدیهی است در صورت عدم مراجعه در ظرف مدت مذکور طبق ماده ۳۰ قانون رسیدگی به تخلفات اداری هیأت مذکور غیاباً رای صادر خواهد نمود.

مظفر
مدیر کل آموزش و پرورش استان تهران

ردیف	نام نام خانوادگی	منطقه محل خدمت	نوع اتهام	هیئت‌مربوطه
۱	زهرا خصوصی	۳/سه	ترك خدمت	یك
۲	شهین دلخواه	۳/سه	ترك خدمت	یك
۳	مهوش گودرزی	۳/سه	ترك خدمت	یك
۴	اکرم همایون	۳/سه	ترك خدمت	یك
۵	فرزانه ناصحی	۳/سه	ترك خدمت	یك
۶	ابوالقاسم گلپایگانی	۳/سه	ترك خدمت	یك
۷	نادر فرهادی خلخالی	۳/سه	ترك خدمت	یك
۸	شهلا جمالی جم	۳/سه	ترك خدمت	یك
۹	دیاملك باغداسیان	۳/سه	ترك خدمت	یك
۱۰	شیوا نوری اسفندیاری	۳/سه	ترك خدمت	یك
۱۱	زهرا فرین‌پور	۳/سه	ترك خدمت	یك
۱۲	پروین زعفران‌لو	۳/سه	ترك خدمت	یك
۱۳	منیژه گرامی واهی	۳/سه	ترك خدمت	یك
۱۴	فیروزه ممی‌زاده	۳/سه	ترك خدمت	یك
۱۵	فرح انگیز نویدی اصفهانی	۳/سه	ترك خدمت	یك
۱۶	مرضیه چهارباغی	۳/سه	ترك خدمت	یك
۱۷	شاهین ممقانی	۳/سه	ترك خدمت	یك
۱۸	نوبر آژیر	۳/سه	ترك خدمت	یك
۱۹	گیتی مرتضوی	۳/سه	ترك خدمت	یك
۲۰	انورالملوك رحیمیان	۳/سه	ترك خدمت	یك
۲۱	فروغ خوشروئی سالکی گیلانی	۳/سه	ترك خدمت	یك
۲۲	عنایت بوهمت	۳/سه	ترك خدمت	یك
۲۳	فتانه باقری صمغ‌آبادی	۳/سه	ترك خدمت	یك
۲۴	مهدی رادفر	۳/سه	ترك خدمت	یك
۲۵	الوارت واطانیانی	۳/سه	ترك خدمت	یك
۲۶	فرانك تسبیح گو	۳/سه	ترك خدمت	یك
۲۷	پروانه تیموریان شیرازی	۳/سه	ترك خدمت	یك
۲۸	نسرین برهان مچابی	۳/سه	ترك خدمت	یك
۲۹	نرجس شهره باری مویدرضائی	۳/سه	ترك خدمت	یك
۳۰	منظومه نظامی	هفت/۷	ترك خدمت	یك
۳۱	افخم نیك پنجه	هفت/۷	ترك خدمت	یك
۳۲	غلامرضا کمان سروستانی	هفت/۷	ترك خدمت	یك
۳۳	مهیندخت رضوی خسروی نژاد	هفت/۷	ترك خدمت	یك
۳۴	توران امینی	هفت/۷	ترك خدمت	یك
۳۵	شیرین مقصودی	هفت/۷	ترك خدمت	یك
۳۶	فریدخت شهابی خراسانی	هفت/۷	ترك خدمت	یك
۳۷	سیما خلعتبری	هفت/۷	ترك خدمت	یك
۳۸	کارمران نعمتی طالقانی	هفت/۷	ترك خدمت	یك
۳۹				
۴۰	عفت رستگاری	هفت/۷	ترك خدمت	یك
۴۱	حسین عزیزی جورابی	هفت/۷	ترك خدمت	یك
۴۲	علیرضا بلالی	هفت/۷	ترك خدمت	یك
۴۳	منصوره رشیدی	هفت/۷	ترك خدمت	یك
۴۴	منیژه میرترابی	هفت/۷	ترك خدمت	یك
۴۵	علی اصغر طیبی	هفت/۷	ترك خدمت	یك
۴۶	ام لیلا هوشمند	هفت/۷	ترك خدمت	یك
۴۷	منیر غفاری	هفت/۷	ترك خدمت	یك
۴۸	زهرا حاجی عسگری	هفت/۷	ترك خدمت	یك
۴۹	سعیده سیدمنصوری	هفت/۷	ترك خدمت	یك
۵۰	ایراندخت زهروی	هفت/۷	ترك خدمت	یك
۵۱	مجید ذوالفقاری	هفت/۷	ترك خدمت	یك
۵۲	ثریا صانعی	هفت/۷	ترك خدمت	یك
۵۳	زهره فروغی اصفهانی	هفت/۷	ترك خدمت	یك
۵۴	طاهره یمین	هفت/۷	ترك خدمت	یك
۵۵	ماندانا مدرسه	هفت/۷	ترك خدمت	یك
۵۶	مینو تعلیمی	هفت/۷	ترك خدمت	یك
۵۷	فاطمه اسماعیلی‌زاده	هفت/۷	ترك خدمت	یك
۵۸	شیرین آزادپو	هفت/۷	ترك خدمت	یك
۵۹	ناهید قائمی	هفت/۷	ترك خدمت	یك
۶۰	جهانگیر پناهی	هفت/۷	ترك خدمت	یك
۶۱	فاطمه رضائی	هفت/۷	ترك خدمت	یك
۶۲	پریرخ سامانی‌پور	هفت/۷	ترك خدمت	یك
۶۳	محمد خاکپور	۹	ترك خدمت	یك
۶۴	بتول فمی زاغدمی	۱۳	ترك خدمت	یك
۶۵	منصور قدیری	۴/چهار	ترك خدمت	۲
۶۶	سیدعلی موسوی	۶/شش	ترك خدمت	۲
۶۷	گیتی قدیمی	۶/شش	ترك خدمت	۲
۶۸	صدیقه حقیری	۱۰/ده	ترك خدمت	۲
۶۹	نسرین وحید هاشمی	۱۲/دوازده	ترك خدمت	۲
۷۰	زینت صدیق تنکابنی	چهارده/۱۴	ترك خدمت	۲
۷۱	رضوان چاوشی نجف‌آبادی	شانزده/۱۶	ترك خدمت	۲
۷۲	سوسن قرفانی	شانزده/۱۶	ترك خدمت	۲
۷۳	صدیقه نورافروز	شانزده/۱۶	ترك خدمت	۲
۷۴	فاطمه کمالی	شانزده/۱۶	ترك خدمت	۲
۷۵	فریده نبوی	هیجده/۱۸	ترك خدمت	۲
۷۶	مهیندخت تامی	نه/۹	-	-
۷۷	مهری هوشنگی	کرج	ترك خدمت	بدوی ۲
۷۸	ایران رضائی حیدری	۱۸	ترك خدمت	بدوی ۲
۷۹	سیدمجتبی سیدئی فردوئی	شهریار	ترك خدمت	بدوی ۲
۸۰	مهدی حق مرادخان	شهریار	ترك خدمت	بدوی ۲
۸۱	زین‌العابدین کاظمی	یك	ترك خدمت	بدوی یك
۸۲	زهرا نیرینی	یك	ترك خدمت	بدوی یك
۸۳	سیدمحمد تقی میرنبوی	۱۷	ترك خدمت	بدوی یك
۸۴	مهین امینی وارقانی	۵	ترك خدمت	بدوی یك
۸۵	فاطمه منکری	۹	ترك خدمت	بدوی یك
۸۶	هما اسدی شیخ رباطی	۹	ترك خدمت	بدوی یك
۸۷	زهرا نوروزی گروسی	۹	ترك خدمت	بدوی یك
۸۸	ربابه مرتضوی	۹	ترك خدمت	بدوی یك
۸۹	علی اکبر بینقی	۹	ترك خدمت	بدوی یك
۹۰	نیره مرتضی‌زاده	۹	ترك خدمت	بدوی یك
۹۱	منیژه فروردین	۹	ترك خدمت	بدوی یك

م الف ـ ۲۸۲۷۲

بسمه تعالی

آگهی مناقصه

شرکت مخابرات ایران در نظر دارد پروژه‌ای با مشخصات زیر به مناقصه بگذارد:
مبلغ برآورد ۱۹/۸۱۴/۶۲۹ نوزده میلیون و هشتصد و چهارده هزار و ششصد و بیست و نه ریال موضوع: احداث ساختمان مایکروویو طرح a ۱ ح طرح a ۵۶۱+ اتاق تانک طرح a ۹۳۲+ خانه نگهبانی طرح ۹۵۸ گلندوئک
محل کار: گلندوئک حومه تهران
کلیه شرکتهای پیمانکاری مناقصه فوق که بوسیله دفاتر برنامه و بودجه استانها درگروه یک رشته ابنیه تعیین صلاحیت شده‌اند. تقاضا میشود در صورتیکه مایل به انجام کار فوق میباشند حداکثر ظرف مدت هفت روز اداری موافقت خود را به اداره کل توسعه و مهندسی ساختمان واقع در خیابان دکتر شریعتی ساختمان شماره دو اطاق ۱۴۱۶ شرکت مخابرات اعلام فرمایند.
م الف ۲۸۴۴۵

اداره کل توسعه و مهندسی ساختمان
شرکت مخابرات ایران

بسمه تعالی

آگهی استخدام

شرکت صنایع چوب و کاغذ ایران (سهامی خاص) به یک نفر لیسانس حقوق که دارای سه سال سابقه کار مفید و معتقد به نظام جمهوری اسلامی ایران باشد بصورت قرار دادی استخدام مینماید. از داوطلبین تقاضا میشود ازتاریخ انتشار این آگهی حداکثر بمدت ۱۰ روز به امور اداری شرکت واقع در کیلومتر ۳۵ جاده بندرانزلی ـ استارا مراجعه نمایند.
م الف ۹۷۶

آگهی تملک زمین و اعلام نظریه کمیسیون تشخیص ماده ۱۲ قانون اراضی شهری

شهرداری سبزوار با توجه به ماده ۹ قانون اراضی شهری در نظر دارد که پلاکهای شماره ۱۸ ـ ۱۹ ـ ۲۱ ـ ۳۱ و باقیمانده ۳۰۹۷ موقوفه و قسمتی از پلاک شماره یک مزرعه عمیدآباد (شمالا به خیابان زیر سیلو ـ شرقاً به ۳۰ متری امتداد مطهری جنوباً به خیابان چهل متری امتداد کوشک ـ غرباً به خیابان طبس) به استثناء زمین وقفی واگذاری جهت احداث خانه های سازمانی (ارزان قیمت) را که برابر رأی کمیسیون ماده ۱۲ بایر اعلام گردیده است تملک نماید لذا بدینوسیله به اطلاع کلیه مالکین و سایر صاحبان حقوقی این اراضی میرساند که حداکثر ظرف مدت ۱۵ روز از تاریخ انتشار آخرین آگهی با در دست داشتن اسناد و مدارک مالکیت جهت واگذاری زمین خود به شهرداری مراجعه نمائید در غیر اینصورت پس از انقضای مهلت مقرر و عدم مراجعه مالکین براساس تبصره ۲ ماده ۹ قانون اراضی شهری اقدام خواهد شد. ضمناً چنانچه مالکین مربوطه اعتراضی داشته باشند میتوانند از مهلت مقرر در ماده ۱۲ قانون استفاده نمایند.

شهردار سبزوار ـ محمدعلی طالبی

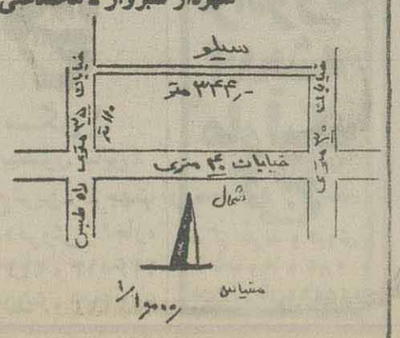

راهنمای شماره‌ای نیازمندیهای اطلاعات

ساعت کار نیازمندیهای اطلاعات ۷/۳۰ تا ۱۴/۳۰
قبول آگهی تلفنی ۷/۳۰ الی ۱۸
پنجشنبه‌ها : ۷/۳۰ الی ۱۳/۳۰
هزینه آگهی معمول سطری ۳۰۰ ریال و حروف بزرگتر، کادری و رکلیه سطری ۴۰۰ ریال. بالای صنعار یک کتونی سطری ۵۰۰ ریال

۱	خرید و فروش احداث منزل	
۲	فروش لوازم	
۳	خرید لوازم	
۴	نمایشگاه و موزه‌گاه	
۵	تعمیر رویه کوبی مبل	
۶	تعمیر یخچال و سردخانه	
۷	تعمیر پارکت	
۸	تعمیر لباسشوئی	
۹	تعمیر آبگرمکن	
۱۰	تعمیر لوازم برقی	
۱۱	تعمیر تلویزیون	
۱۲	تعمیر شوفاژ	
۱۳	لوله کشی گاز	
۱۴	تعمیر لوازم برقی	
۱۵	خدمات مشترکین	
۱۶	شستشوی مبل و موکت	
۱۷	تاکسیون	
۱۸	اتومبیل	
۱۹	فروش اتومبیل	
۲۰	خرید و فروش حیوانات و سگ	
۲۱	خرید اتومبیل	
۲۲	نمایشگاه اتومبیل	
۲۳	معاوضه اتومبیل	
۲۴	آژانس کرایه اتومبیل	
۲۵	مورد نیاز کرایه اتومبیل	
۲۶	برای اتومبیل شما	
۲۷	پارکینگ شهر و شهرستان	
۲۸	جرثقیل کرایه	
۲۹	ایجاد کار و تلاش	
۴۰	استخدام	
۴۱	جویای کار	
۴۲	شریک	
۴۳	انجام حسابرسی و حسابداری	
۴۴	ترجمه مدارک	
۴۵	آموزش فرهنگی	
۵۰	تدریس خصوصی	
۵۱	کلاس و درس	
۵۲	آموزش نقاشی	
۵۳	فروش اتومبیل	
۵۴	آموزش و رزمی	
۵۵	آموزش رانندگی	
۵۶	آموزش خیاطی و کلاه دوزی	
۵۷	آموزش عکاسی	
۵۸	آموزش متفرقه	
۵۹	ویدا خریدار یم	
۹۰	زیر زمین خریدار یم	
۹۱	مغازه خریدار یم	
۹۲	نگاه معاوضه آمدی	
۹۳	املاک و مستغلات	
۱۰۰	طراحی ساختمان	
۱۰۱	ساختمان سازی	
۱۰۲	تعمیرات ساختمان	
۱۰۳	پوشش ساختمان	
۱۰۴	نقشه کشی ساختمان	
۱۰۵	داربست	
۱۰۶	تزئینات و دکوراسیون	
۱۰۷	لوله بازکنی و تخلیه چاه	
۱۱۰	قفل‌سازی و تلکس	
۱۱۱	معاملات تلفن و تلکس	
۱۱۲	فروش تلفن	
۱۱۳	خرید تلفن	
۱۱۴	تعمیر تلفن و تلکس	
۱۲۰	خدمات عمومی	
۱۲۱	بانسیون جهت پرسنل	
۱۲۲	بانسیون جهت دانشجو	
۱۲۳	مهد کودک	
۱۲۴	کفاشی	
۱۲۵	پیدا شد	
۱۳۰	ماشین آلات صنعتی و ساختمانی	
۱۳۱	ماشین آلات فروش	
۱۳۲	ماشین آلات خرید	
۱۳۳	ماشین آلات کرایه	
۱۳۴	مورد نیاز ماشین آلات	
۱۳۵	آگهی های گوناگون	

قالیشوئی ماژیک اصل
مجهز بدستگاه‌های تمام اتوماتیک خشکشوئی مبلمان موکت
۵۹۰۵۴-۷۳۰۶۴۸-۹۲۸۱۳۴-۲۹۷۹۴۷

قالیشوئی شریف و غلوتبرزی
سرویس درب منازل سراسر تهران
رفوگری دارکشی رنگبرداری
۶۳۷۶۵۶

قالیشوئی بیوک
تحویل ۲۴ ساعته
رنگبرداری و رفوگری
۹۷۷۱۱۸-۵۵۳۶۰
۵۲۰۹۴۷-۵۶۹۸۶۰

قالیشوئی طاهر
رفوگری
۵۵۱۶۵۹
۵۵۵۰۱۶

قالیشوئی و خشکشوئی موکت و مبل آریا شهر
۹۷۸۹۰۶

قالیشوئی زمرد
۹۲۱۷۷۴-۹۴۱۵۰۵

قالیشوئی کوراوغلی
با سابقه درخشان
۷۵۱۶۱۷
شماره ثبت ۴۹۳۲۴
۲۴۷۱۲۰

قالیشوئی ماژیک
۹۷۱۸۷۱

قالیشوئی و رفوگری تهران پارس
۷۸۲۱۵۱
۷۹۰۲۱۲

قالیشوئی رفوگری نمونه
با کراسلی
۵۵۵۲۱۲
۵۵۲۹۷۸

قالیشوئی پاستیشوری
۹۶۱۱۶۴

قالیشوئی و رفوگری عمو اوغلی
۵۹۳۱۱۴
۳۳۷۹۰۴

قالیشوئی پاسین
مرکز شهر
۷۹۱۹۳۲
۷۹۸۷۰۸
امیرآباد ۹۲۹۱۱۶

قالیشوئی نارمک
۷۹۵۷۲۹

قالیشوئی نائین
۷۲ ساعته با رنگ ثابت
۲۷۹۴۸۹ و ۵۴۶۲۲۷ کرج
۲۷۶۱۷ و ۲۹۳۲

قالیشوئی ماژیک تهران
۵۹۵۳۲۶
۶۳۸۴۷۲

قالیشوئی آرین
مجهزترین کارخانه در ایران
با ۲۸ سال سابقه درخشان
۹۳۳۴۰۰-۹۴۴۰۶۳۲

قالیشوئی ابوتالب غفاری و پسران
و گرمید هد
۵۵۰۸۴۳-۵۵۴۳۱۵
۶۵۷۷۴۸

قالیشوئی اکبر دروش
با ۳۰ سال سابقه
۹۳۴۷۸۱

قالیشوئی عباس آباد
۸۶۵۱۹۷
۵۵۵۰۱۶

سالن مجلل سیما سیم (لاپیدوس سابق)

آماده پذیرائی جشنها و عروسیها شما میباشد خیابان پاسداران ۲۸۲۴۸۲

جابجائی دانشجو

دانشجوی بهمن رشته کاردانی صنایع اتومبیل دانشگاه یزد مایل است با دانشجوی هم‌رشته خود در یکی از دانشگاههای تهران تعویض نمائید تلفن ۳۳۴۱۱۴-۶۴۴۳۳۷

نردبان فلزی

در اندازه‌های مختلف با قیمت مصوبه
آماده تحویل به فروشگاههای مصنوعات فلزی
کارخانه شرق متال
تلفن: ۷۹۴۹۳۸

۱ فروش لوازم

عروس خانم
حاج از تولید به مصرف
۵۰ مدل سرویس خواب
شیدان، بهداخوری، پوفه
خ. کریم خان بالاک ۶ ۶۳۷۵۹۶
تزئینات ساختمان خرید فروش لوازم منزل ۳۴۵۳۵۰

اکازیون
تعدادی لوازم برقی و صوتی و تلفن ده حافظه و دوربین فیلمبرداری سوپر ۸ و عروسکهای زیبا و اسباب بازی و لباس فروشی ۲۸۶۶۴۳

حراج فرش و لوازم منزل
از روز ۱۶ تا ۲۲ بهمن از ۴/۵ الی ۸/۵ بعداز ظهر شروع میشود
میدان انقلاب: نرسیده به جمالزاده جنب بانک ملت پلاک ۷۱
تلفن ۹۲۴۴۲۲ قربانی
آ_۴۱۴۰۹

کابینت آشپزخانه
ایرانی و خارجی ۲۶۴۷۱۳
آ_۱۰۶۴

آلات صوتی فروشی
۴۲۷۲۵۱۷
حراج لباس، پوست، چرم و اثاثیه منزل
خیابان دکتر شریعتی خیابان آذرشهر بشت (پارک شریعتی) خیابان بکان پلاک ۴
آ_۴۱۵۳۶

لوازم منزل ۲۶۳۵۰۲
آ_۴۱۴۸۴

فاتکو
مبل تختخوابشو
گالری فاتکو خیابان طالبیه روبروی پارک ساعی پلاک ۱۱۰۲ طبقه دوم ۶۸۱۰۱۵

تایپ فاسیت دو زبانه ۸۲۳۶۹۵

فروش کلیه لوازم منزل جمعه از ۹ صبح تا ۷ بعداز ظهر تلفن ۷۹۴۳۳۷
آ_۱۴۰۵۱

مقداری لوازم منزل فروشی استاد حسن بنا کوچه بانک ملی شماره ۲۸
آ_۴۱۶۷۷

اقساط
بکارمندان دولت
صلحان استیل و مدرن
تلفن ۷۶۳۳۱۴

اسپکتروم، نوارهای جدید از زان صبحها ۶۸۵۵۵۱
آ_۴۱۶۴۲

اقساط
انواع مبلمان هال و میز و صندلی نهارخوری و سرویس اطاق خواب ۷۶۶۷۲۰
آ_۴۱۶۱۱

۲ خرید لوازم

فرش شایسته
خرید از قالی و قالیچه کهنه و نو ۶۶۹۲۳۰

انواع تلویزیون رنگی و سیاه سفید و دوربین ویدیو خریدار یم ۹۶۸۱۹۰
آ_۴۱۴۰۰

خرید فریزر لباسشوئی جارو ۳۶۶۷۴۳
آ_۱۲۶۵۶

بهترین خریدار تلویزیون رنگی و دوربین ویدیو ۳۶۰۹۳۴
آ_۴۰۷۷۲

خرید آلات صوتی ۲۶۴۳۱۳
آ_۳۹۸۷۶

کلیه لوازم منزل شما را خریدار یم ۸۶۴۷۶۲

خریدار یخچال فریزر تلویزیون و لباسشوئی ۶۸۷۲۱۳
آ_۳۷۶۷۳

فرش امید
خریدار فرش نو و کهنه و نقره
۷۵۸۱۴۸

نقره قالی قالیچه و کلیم خریدار یم ۳۸۵۲۲۳۵

فرش منصور
خریدار فرش کهنه و نو ۸۲۸۱۰۴

لوازم خانگی خریدار یم
۵۹۰۲۰۱ حیدری
آ_۴۰۲۹۳

انواع دوچرخه خریدار یم تلفن ۵۶۲۸۵۹

سونی
بهترین خریدار دستگاههای صوت و حرفه‌ای
۸۶۲۰۸۱

فرش ماشینی کهسول خرده ریز منزل خریدار یم ۳۸۵۰۱۲۸

خرید یخچال لباسشوئی فریزر تلویزیون
۹۳۹۳۸۰

لباسشویی خراب و سالم درمحل خریدار یم تلفن ۶۳۰۷۰۵
آ_۴۱۶۴۰

یخچال فریزر لباسشوئی و تلویزیون فورا در محل خریدار یم
تلفن ۹۸۳۸۶۶

۳ اجاره آپارتمان

اکازیون
ویلای ساحلی استثنائی مبله با لوازم کامل فروش یا معاوضه ۷۸۷۵۰۳-۹
صبح تا ۸ شب
آ_۴۱۶۷۱

ویلائی کلنگی به مساحت ۹۲۰ متر با موقعیت استثنائی در بهترین نقطه شمال شهر بدون واسطه بفروش
میرسد تلفن ۶۲۳۴۴۸ و ۶۲۲۷۰۲

۶۷ فروش و سرقفلی مغازه

۵ باب مغازه
بمساحت ۱۷۵ متر ۲ پروانه لبنیات و خواربار با ملک فروشی ۵۵۶۹۳۰

یکباب مغازه خیاطی با ۶ دستگاه چرخ راسته دوزی و قیچی برقی و موتور برق سه کیلووات بفروش میرسد ۲ الی ۴ بعداز ظهر ۳۱۲۸۰۶
آ_۴۱۵۵۶

۴ باب مغازه با ملک واقع در فاطمی چهلستون فروشی ۶۳۶۷۱۱
آ_۴۱۶۳۹

استودیو عکاسی واقع در بهترین نقطه سیدخندان با تمام وسایل بفروش میرسد تلفن ۲۳۹۱۸۰

یکباب مغازه با آب برق تلفن واقع در خیابان صفا شرقی چهار راه زاهد گیلانی به فروش میرسد با تلفن ۳۴۳۰۱۱ تماس بگیرید.
آ_۵۲۴۳

رستورانی مجهز در مشهد با کلیه لوازم در حال کار با جواز کسب و سهم تعاونی با منزل یا مغازه در تهران معاوضه میگردد ۸۵۲۷۱۰

عکاسی فروشی یا اجاره ای واقع در نارمک ۷۹۳۵۹۵

مغازه تراشکاری
در حال کار در بهترین نقطه تهران بفروش میرسد ۲۲۲۰۱
۲۲۲۰۱

۷۰ اجاره آپارتمان

قابل توجه پزشکان مطب آماده در بهترین نقطه تهران جهت اجاره ۹۳۰۸۷۰

سالن آرایشگاه زنانه مجهز به تمام وسایل رهن واجاره داده میشود تلفن ۵۴۳۱۱۹

یک خوابه در ۴۵ متری رسالت اجاره و رهن ۲۸۲۳۵۳
آ_۱۲۸۵۰

۷۱ اجاره خانه

خانه ای ۴ طبقه مستقلاتی تفکیک شده تکواحدی با گاز و شوفاژ روشن کولر با دو تلفن واقع در فلسطین شمالی یکجا یا جداگانه بفروش میرسد تلفن ۲۶۶۵۱۹
آ_۴۱۶۵۲

برخیابان باهنر
دو واحد آپارتمان ۲ خوابه کامل دریک طبقه فروشی ۲۷۹۳۴۴
آ_۴۱۶۶۲

یک دستگاه آپارتمان لوکس دوخوابه بزرگ گاز روشن شوفاژ فضای سبز پارکت و موکت واقع در شمیران خیابان شهید فلاحی فروشی ۲۸۱۱۲۵

پل ستارخان
کوی مطهری پلاک ۷ طبقه اول شخصی ساز سه نبش تک واحدی ۲۰۰ متر بنا چهار خوابه محیط آرام پارکینگ شوفاژ انباری ۸۵۳۳۱۹ و ۸۵۰۸۴۵ تا ۵ عصر امروز و فردا
آ_۴۱۵۶۱

۶۲ خانه فروشی

یکباب منزل قدیمی
بمساحت ۱۰۰ متر با ۴ اطاق آب و برق و تلفن از ساعت ۳ الی ۷ بعداز ظهر ۵۴۴۰۶۷

بدون واسطه
منزلی ۳ طبقه دو واطاقه با سرویس کامل ۱۱۴ زمین ۲۰۰ بنا ۳ کولر ۲ تلفن قواره دوم بر چهل متری نواب شمالی عادله ۹۳۳۶۲۴
آ_۴۱۶۷۸

خانه مناسب فوری
۱۲۱ متر مساحت ۱۲۰ متر زیربنا ماشین رو با تلفن و سرویس کامل خیابان دامپزشکی فروشی تلفن ۹۶۷۸۳۹

خانه بمساحت ۳۳۶ متر ۳ خوابه ۱۷۷ متر زیربنا با تلفن شمالی منطقه صادقیه (اریاشهر) فروشی تلفن ۹۴۳۵۲۱
آ_۴۱۵۸۹

یکباب منزل واقع در شاهین شهر اصفهان با تلفن با قیمت ۹۰۰ هزار تومان ۵۹۵۱
آ_۵۲۲۸

اکازیون
خانه دو طبقه ۹۰ متر زمین ۱۴۰ متر زیربنا تلفن مستقل خیابان شریعتی تلفن ۷۶۹۳۴۵ از ۲ بعداز ظهر ببعد

خانه ای بمساحت ۱۳۲ متر شمالی ۳ طبقه درب ماشین رو پیروزی انتهای ۲۱ متری دهقان کوچه صفرعلی کریمی پلاک ۱۱۳
۱_۴۱۴۷۱

مناسب و بیواسطه
خانه کلنگی بمساحت ۳۳۰ متر با تراکم ۱۸۰ درصد در بهترین نقطه خیابان ولی عصر روبروی فاطمی فروشی ۸۹۸۲۳۴
آ_۴۱۶۵۹

بدون واسطه فوری
زیر قیمت
در شهرک اکباتان با چشم انداز زیبا نور گیر عالی و تاسیسات
تلفن ۷۶۹۰۷۳
از ۱۰ تا ۴ بعداز ظهر
آ_۴۱۶۵۲

۶۱ آپارتمان فروشی

جهت مطب
آپارتمان ۲ خوابه ۹۳ متر انباری، شوفاژ، تلفن، پارکینگ در ساختمان پزشکان مهرآباد جنوبی فروشی تلفن ۹۶۹۸۷۸ تماس از ۴ بعداز ظهر ببعد
آ_۴۱۵۷۵

شهرک غرب
اول فاز ۴ آپارتمان ۳ خوابه ۲۲۰ متر با حیاط و استخر فوری فروشی ۶۴۳۰۵۵
آ_۴۱۶۴۲

دو اطاق خوابه در شهرک اکباتان فروشی ۹۴۵۵۷۴
آ_۴۱۶۲۲

اکازیون
آپارتمان تکواحدی همکف یکخوابه با حیط و انباری و تلفن در بهترین نقطه نارمک ۳ تا ۱۰ شب ۷۰۸۶۰۶

آپارتمان تک واحدی فروشی سعادت آباد سه خوابه ۲۹۰ متر با انباری و زیرزمین تلفن ۶۸۳۹۳۹
آ_۱۲۷۸۳

ارزان ارزان
آپارتمان فروشی نقلی مناسب
آدرس: خیابان شوش شرقی خیابان شهرزاد نبش اتوبان بعثت شهرک نجف آباد شوش واحد پنجم پلاک ۲۸ طبقه دوم تلفن
آ_۴۱۵۷۵

فروشی
یک دستگاه آپارتمان ۷۰ متر همکف با پارکینگ، گاز و تلفن مطهری امیراتابک کوی اسلامی پلاک ۴۲ تلفن ۸۳۴۸۳۴ بعداز ظهرها ۳ تا ۷
آ_۱۳۷۲۳

شهرآرا
آپارتمان ۲ خوابه ۱۶۰ متر با تلفن و شوفاژ فروشی ۹۸۴۵۸۲
آ_۴۱۶۸۱

سه دستگاه آپارتمان یک اتاق خوابه ـ تلفن ـ گاز ـ خیابان آپادانا (خرمشهر) بدون واسطه فروشی تماس ۱۴ تا ۱۶ تلفن ۸۶۵۴۷۲ و ۸۶۵۵۳۹

خیابان آزادی
روبروی دانشکده دامپزشکی
آپارتمان ۱۰۱ متری دوخوابه با موکت دارای فن کوئل، انباری، پارکینگ و فیش تلفن بفروش میرسد. از ساعت ۴ الی ۶ بعداز ظهر تلفن ۹۷۴۶۹۵
آ_۵۲۴۱

فروش فوری آپارتمان
۴ خوابه ۱۸۶ متری
زیر قیمت
از ۱۰ تا ۴ بعداز ظهر
آ_۴۱۶۵۲

۶۳ ویلا فروشی

اکازیون
ویلای ساحلی استثنائی مبله با لوازم کامل فروش یا معاوضه ۷۸۷۵۰۳-۹
صبح تا ۸ شب
آ_۴۱۶۷۱

ویلائی کلنگی به مساحت ۹۲۰ متر با موقعیت استثنائی در بهترین نقطه شمال شهر بدون واسطه بفروش
میرسد تلفن ۶۲۳۴۴۸ و ۶۲۲۷۰۲

۲۹ بارکش شهر و شهرستان

شریعتی بار
شهر و شهرستان
۲۶۵۲۴۵-۲۶۲۴۶۳
پارک بار
جرثقیل بدون تعطیل
۲۴۹۵۱۵_۱۶ و ۲۴۰۸۸۰
آ_۴۰۴۲۷

۴۱ استخدام

بتعدادی اسکلت ساز و ورق کار وارد به امور طراحی و ساخت سردخانه و یخچال با کیفیت خوب جهت کار در اهواز نیازمندیم
۳۸۵۳۶۴۴_۶۷۸۷۰۹
۵۶۷۱۷۲_۵۲۱۱۹۷
تلفن اهواز ۲۲۳۲۴

بیک خدمتکار خانم جهت کار در منزل نیمه وقت نیازمندیم ۴۲۷۷۸۸۴

به یک براشینکار و رنگ کار ماهر و مانیکور بست نیازمندیم از ساعت ۱۰ الی ۵ بعداز ظهر تلفن ۶۸۰۸۴۱

بتعدادی وزیتور فعال جهت پخش مواد بهداشتی نیازمندیم ۹ صبح الی ۴ بعداز ظهر ۸۶۹۸۹۳

قالب ساز پلاستیک نیمه وقت یا تمام وقت استخدام میشود ۴۵۵۴۹۴۸ و ۵۵۳۶۱۶
آ_۴۱۶۴۹

یکنفر منشی خانم تمام وقت نیازمندیم تلفن ۲۹۴۹۵۹
آ_۴۱۶۵۷

استخدام ویزیتور
بچند خانم جهت ویزیتوری پوشاک نیازمندیم ۸۲۳۱۹۴
آ_۴۱۶۶۰

بتعدادی بازاریاب خانم جهت فروش دستگاههای حفاظتی دزدگیر با حداقل یکسال سابقه کار با حقوق و مزایای عالی نیازمندیم ۸۶۵۲۵۲ و ۸۶۵۲۵۳
آ_۴۱۶۶۵

یکنفر خانم که تسلط کامل به تایپ فارسی و امور منشیگری داشته باشد مورد نیاز است تلفن ۷۵۱۷۷۸
آ_۴۱۶۸۲

بیک منشی تمام وقت جهت کار در مطب دندانپزشکی نیازمندیم ۶۲۱۴۴۰
آ_۴۱۶۸

تعدادی نظافتچی باتجربه نیازمندیم ۵۴۴۳۶۵
آ_۴۱۶۳۵

به چند راننده با اتومبیل برای کار در آژانس نیازمندیم ۶۴۰۴۶۶
آ_۴۱۶۳۰

به چند کارگر ماهر جهت کارچاپ روی پارچه نیازمندیم تلفن ۷۹۱۸۶۰

برای اداره پاساژ
۱ـ برفکار
۲ـ تزئین کار
۳ـ کمک حسابدار خوش خط
۴ـ نظافتچی با محل سکونت
۳۱۶۱۶۱ و ۳۹۳۱۳۱
آ_۴۱۶۲۸

پرستاری
برای مراقبت مریضی نیمه معلول نیازمندیم ساکنین شمیران مرجحند ۲۶۶۱۶۲

بتعدادی دوشیزه کارگر ساده با حقوق مکفی نیازمندیم میدان بهارستان باساز بزرگ بهارستان طبقه زیرین پلاک ۴۷ گلدوزی نیک

تعدادی راننده با ماشین جهت کار در آژانس نیازمندیم تلفن ۸۲۸۷۴۳

به یک کارگر برق کار که به امور صنعتی آشنا باشد نیازمندیم ۷۸۸۰۳۱

به چند پزشک مورد نیاز است
تماس صبح ها از ساعت ۹ تا ۱۲
عصرها ۳ تا ۸
تلفن ۳۵۵۱۲۲

برای اداره خانه و سرپرستی یک دختر خانم بیک بانوی اصیل و کدبانو نیازمندیم ۲۲۴۶۲۹ـ ۲۲۴۴۹۵

خانمی جهت کار در امور منزل مورد نیاز است ۳۱۲۶۴۱
آ_۴۱۴۷۴

خانمی جهت نگهداری کودک بطور شبانه روزی نیازمندیم ۹۴۱۹۲۱ تماس از ۵ بعداز ظهر به بعد
آ_۴۱۶۱۴

۴۳ شرمیک

بیک نفر آشپز وارد به تمام غذاهای ایرانی با سرمایه کم بطور شراکت نیازمندیم ۷۹۳۰۹۷ از ساعت ۴ الی ۸ بعداز ظهر
آ_۴۱۶۰۷

۴۴ انجام حسابرسی و حسابداری

ایجاد و انجام حسابداری تلفن ۲۷۶۴۳۸
آ_۴۰۱۸۶

۵۱ تدریس خصوصی

ریاضیات و فیزیک دوره راهنمائی و نظری و ریاضیات کنکور و دانشگاه خصوصی تدریس میشود تلفن های ۹۷۷۱۶۴ یا ۲۴۵۱۲۸
آ_۵۰۸۹

تدریس عربی دوره اول و دوم راهنمائی تماس بعداز ظهرها تلفن ۸۲۲۳۲۱
آ_۵۱۷۹

تدریس ریاضیات و شیمی ۶ تا ۱۰ بعداز ظهر ۹۵۸۵۳۳
آ_۴۱۵۹۶

توسط خانم یا آقا
ریاضی فیزیک شیمی عربی ۲۸۹۰۴۸
آ_۴۰۷۵۵

فقط شمال شهر
کلیه دروس دبیرستان و راهنمائی صبحها ۲۶۵۸۵۲
آ_۴۰۵۸۷

دروس ابتدائی و راهنمائی توسط دبیران خانم ۷۶۵۲۴۰
آ_۴۱۰۴

شیمی چهارم و کنکور باتضمین ۶۳۰۰۸۷
آ_۴۱۴۴۵

ریاضیات تضمینی
کنکور و چهارم تجربی ۶۲۳۱۵۱
آ_۴۰۶۰۰

آلمانی خصوصی ۹۷۴۲۱۰
آ_۴۰۱۷۵

تضمینی ۱۰۰٪
در ۱۰ جلسه از ابتدائی تا کنکور و کلیه زبانها ۷۳۳۵۵۱
آ_۴۱۱۹۵

۵۲ کلاس درس

آموزشگاه خیاطی رودکی
۹۶۴۳۱۵

آموزشگاه ایران زمین
ماشین نویسی با نازلترین قیمت برای خواهران و برادران
۳۲۱۷۴۸_۳۴۱۶۱۴

تعلیم شعبده بازی
در ۵ دقیقه توسط پریستو
۳۸۵۳۳۸۳

ماشین نویسی امیر
فارسی لاتین قصرالدشت ۹۶۸۴۹۱
آ_۴۱۶۰۱

آموزش گلدوزی
در خانه کوچک ۷۹۱۱۱۷
آ_۴۱۶۰۲

با ارزانترین شهریه
ماشین نویسی فارسی و لاتین
آموزشگاه وحید ۳۱۸۹۱۰

۵۳ آموزش نقاشی

کلاسهای نقاشی پیمان
هنرجو میپذیرد ۶۶۷۴۰۳
آ_۳۹۸۸۱

نقشکده تعلیم نقاشی طراحی تکنیک ولی عصر نبش زعفرانیه ۴۵۷۴۳۷۷

اژانسهای املاک مجاز تهران

مسکن وزیری
تنها آژانس مجهز به کامپیوتر
۶۵۸۱۸۸
۶۵۰۸۵۲
۶۵۳۷۴۲

خدمات آفام
خرید، فروش، اجاره کلیه نقاط تهران و حومه
تلفن: ۶۲۲۶۶۲

۸۵۰ نهایت دره
خرید و فروش ملک
۸۴۱۵۴۸-۸۴۲۶۸۰
۸۵۲۸۰۲-۸۵۰۴۶۴

مسکن زیبا
میدان آفریقا
مجاز ـ با پروانه کسب
قابل اعتماد ـ قابل اعتماد
۶۲۸۴۸۴ ـ ۶۲۰۲۵۳

خرید فروش اجاره ۹ تا ۸ شب دفتر شکوفه در رسالت ۷۰۸۰۲۸

تهیه مسکن حجازی نارمک ۷۳۷۲۲۷_۷۳۴۶۸۰

املاک جلالی نارمک ۷۹۰۴۴۹
آ_۴۱۷۲۱

مرغداری و گاوداری
خریدار و فروشنده دایم
۹۷۹۴۳۹

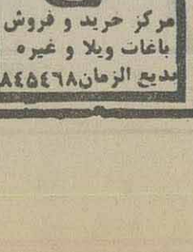

مسکن ۱
(رابینسون سابق)
سریع ترین راه جهت خرید و فروش و اجاره
۲۲۲۴۹۲ و ۲۲۶۰۱۳
۶۵۵۱۳۷ و ۶۲۲۴۷۴

مهرشهر فرامرزیه اندیشه مارلیک ـ کرج ـ
مرکز خرید و فروش باغات ویلا و غیره
بدیع الزمان ۸۴۵۴۶۸

۷۸ رهن

رهن فروشی معاوضه

سه طبقه منزل مسکونی مجهز در کارگر شمالی ۶۳۰۱۴۹
آ-۴۱۴۸۵

رهن و اجاره

آپارتمان شمال شهر ۲۲۰۳۵۸

۷۹ مورد نیاز اجاره آپارتمان

۲ و ۳ خوابه
در شمال شهر اجاره
باودیعه نیازمندیم
۸۵۶۲۱۸-۸۵۳۹۹۵

به یکدستگاه آپارتمان درمرکز شهر جهت دفتر کارباتلفن نیازمندیم تلفن ۴۳۷۲۱۵۰
آ-۴۱۶۴۴

مدیرعامل کمپانی
بین المللی نیازمند اجاره
۲۲۴۵۰۲

۱۰۰ ایزولاسیون

ایزولاسیون

بامواد خارجی بی.آم.اس
مقاوم سبک بدون برف روبی باتضمین کتبی
ایزوفست ۸۳۴۷۷۵

۱۰۱ ساختمان سازی

فروش مستقیم
رویال گیپس
دیوار گچی
۹۴۳۷۳۳

مقاطعه کاری ابنیه
نوسازی و تعمیرات کلی
بامصالح ۲۳۰۵۸۹
آ-۴۰۴۰۶

خرپایچ و مهره
سقف سالن
سایبان آبیاری اطاقک سوئیت
آماده (شرکت جدید)
برای
۶۲۶۹۶۹

ارزانتر از همه جا
اسکلت بتونی سقف
ایتال ۷۵۳۳۸۵

ایزوسیل

بام خود را ایزوسیل کنید
تجربه ۱۵ ساله شرکت ایزوسیل بام شما را بدون کندن ونیاز به برف روبی در سه نوع ۸-۱۲-۱۶ لایه ایزوسیل وبا اطمینان ۱۰-۱۵-۲۰ سال تضمین میکند.
۳۸۵۲۰۰۰
۳۸۵۵۳۳۵

لوله کشی سرد و گرم و سیم کشی ۸۹۶۷۱۵
آ-۴۰۸۲۱

رابیتس بندی
نصب ایرانیت اطاقک
۸۳۲۱۳۲

پوشش سقف
باپشم شیشه
سرع وقت سراسر ایران
۹۳۰۰۶۱-۹۳۵۳۸۵
۹۳۸۳۶۶-۹۳۰۰۶۲

آسفالت

خلیج ۱۰ سال تضمین
قیرگونی ادرجه یک
۷۰۳۲۳۰

نرده های پیش ساخته
ازهرنوع باقیمت دولتی
۳۴۶۱۶۵
آ-۴۰۷۹۱

ایزوگام

باتضمین کتبی ۶۲۱۹۷۶

شرکت یاسم
با مسئولیت محدود
راه سازی - محوطه سازی و ساختمان - ایزولاسیون و آسفالت پشت بام
تلفن: ۷۰۲۴۴۲

شرکت ساختمانی جهان کوثر کلیه کارهای ساختمانی و تاسیساتی و تزئینات و نقاشی با نظارت شرکت ۶۲۶۶۷۱
آ-۴۱۶۰۳

ایزولاسیون بام
۶۳۶۷۱۱
باعالیترین مواد بدون کندن عایق ارزان با تضمین
آ-۴۱۶۳۱

قابل توجه تعاونی ها و مالکین طرح محاسبه اجرای اسکلت بتون زیر نظر مهندسین متخصص و پرسنل ورزیده فروش تیرچه بلوک و بتون بقیمت دولتی ۹۸۲۰۷۹
آ-۴۱۴۹۴

کلیه کارهای ساختمانی
پیمانکاری ساختمان فراهانی
۳۳۸۰۶۴
آ-۴۱۶۷۲

۱۰۴ نقشه کشی ساختمان

مشگل گشا

تهیه نقشه-محاسبه اجرا
۷۵۶۹۰۱

طرح نقشه ساختمان
محاسبه-اجرا-۲۲۴۸۸۷
آ-۴۰۲۰۲

طرح محاسبه و اجرا با امضاء مجاز ۷۳۲۳۲۳
آ-۴۰۱۸۳

۱۰۵ داربست

داربست فلزی

عین آبادی ۲۶۵۳۲۱
آ-۳۸۸۴۳

نماسازی داربست فلزی
سیمانکاری، کنیتکس، مبلیکسین گرانیولیت درسطح کشور ۸۲۸۵۵۴
آ-۴۰۷۸۵

شرکت مهشیدبست
فروش و نصب داربست پیچ رولپلاک سنگ ۲۳۳۹۷۲
آ-۴۰۳۶۳

داربست فلزی پی ریزان پیچ رولپلاک و سنگکاری و نماسازی نصب فوری باتضمین تلفن ۸۵۱۹۲۸

داربست فلزی ۱۳ آبان فوری تلفن ۵۹۵۲۰۴
آ-۳۹۸۱۸

۱۰۶ تزئینات و دکوراسیون

گل مکان

موکت کاغذدیواری کفپوش نقاشی ساختمان فوری ارزان
۸۵۹۳۹۶

نقاشی ساختمان بقیمت
تعاونی ایام عید ۳۹۲۴۰۳
آ-۴۰۷۱۹

نقاشی ساختمان
بنرخ تعاونی فوری ۷۶۲۶۵۶
آ-۴۱۴۳۴

تزئینات ۲۲۷
نقاشی موکت کاغذدیواری دراسرع وقت ۶۶۱۷۹۲
آ-۳۷۸۶۰

نقاشی و تزئینات ساختمان با قیمت مناسب
۷۸۴۶۹۴

توجه توجه
نقاشی خزائی-اداری-تجاری-مسکونی فلکه اول تهرانپارس خیابان ۱۴۲ غربی پلاک ۲۲۷ تلفن ۷۹۳۷۴۴
آ-۱۲۷۲۵

۱۰۷ لوله بازکنی و تخلیه چاه

ارزان تمام نقاط
تخلیه چاه تشخیص ترکیدگی لوله بازکنی
۸۲۱۷۱۹
۶۵۱۴۵۱

تشخیص و ترمیم با مصالح و بنائی فوری
۳۵۳۶۹۹-۶۶۷۹۳۵

تخلیه هرنوع چاه
لوله بازکنی
شبانه روز
شرکت ایران سانترال
۹۳۰۷۸۴

ارزان فوری شبانه روزی
تخلیه چاه
لوله بازکنی بافنر برقی
تشخیص ترکیدگی لوله
ترمیم بنائی با مصالح
۷۵۴۶۴۹

تخلیه و حفر چاه
لوله بازکنی
لجن کشی و لایروبی
۹۶۹۴۷۴

لوله بازکنی
تخلیه چاه
شبانه روزی
۶۴۱۵۶۴ | ۶۶۱۹۶۶
۵۶۲۹۰۴ | ۹۶۴۷۴۷
۹۳۰۴۷۲ | ۶۶۴۳۱۰
۶۶۷۱۴۹ | ۳۴۷۴۹۰

لوله بازکنی

شبانه روزی تمام نقاط
تخلیه چاه
۷۶۹۵۷۱

لوله کشی سرد و گرم
تعمیرات شبانه روزی
۳۱۹۰۷۲
آ-۴۱۲۷۲

تشخیص ترکیدگی ولوله بازکنی بافنر برقی با مصالح و بنای شبانه روزی
تلفن ۲۶۹۲۵۷

لوله کشی

وبنائی تعمیرات فوری
شبانه روزی ۹۲۲۹۱۷
۹۴۲۰۱۶

تشخیص ترکیدگی باخدمات
لوله بازکنی تخلیه چاه
۲۷۷۶۴۱

تخلیه چاه لوله بازکنی تشخیص ترکیدگی
شبانه روزی فوری
۵۶۴۴۴۸
۶۴۹۰۹۳
۵۳۷۸۱۷

تخلیه چاه

لوله بازکنی
تشخیص ترکیدگی، لایروبی
شبانه روزی
۳۰۰۰۰۴
۵۳۵۲۶۷ - ۳۰۳۶۶۹

لوله بازکنی
تشخیص ترکیدگی لوله
تخلیه چاه
۸۵۲۹۴۷

۱۱۳ خرید تلفن

خرید وفروش تلفن
۷۰۴۲۸۱ - ۷۰۵۴۷۲
آ-۴۱۳۵۲

۱۲۱ پانسیون میپذیریم

تعلیم و تربیت و پذیرائی روزانه و شبانه کودکان نوزاد تا آمادگی با شرایط عالی ۲۷۴۸۵۲
آ-۴۱۶۶۳

۱۲۴ گمشده

۱۸ فقره چك در وجه حامل و در وجه اینجانب فریدون علیزاده درحوالی بازار و احیانا مسیر پیچ شمیران و خیابان تهران نو مفقود گردیده و از درجه اعتبار ساقط میباشد. از یابنده تقاضا میشود با تلفن ۵۶۲۹۳۹ تماس گرفته و مژدگانی دریافت دارد.
آ-۴۱۶۷۰

دفترچه اتومبیل پیکان بشماره شهربانی ۷۹۳۲۱ تهران ع مفقود و اعتبار ندارد
آ-۴۱۶۷۴

بدینوسیله تعداد سی و شش برگ سهم الف شرکت پس انداز و وام مسکن کورش سابق بشماره های ۴۹۳۰۳ تا ۴۹۳۱۴ و ۹۲۴۴۷ تا ۹۲۴۵۲ و ۱۰۰۳۱۷ تا ۱۰۰۳۳۴ بنام اینجانب ملك ایرج باد کوبه مفقود گردیده و از درجه اعتبار ساقط است.

سه عدد چك به شماره ۷۹۷۸۸ و ۷۹۷۸۹ و ۷۹۷۹۰ بانك ملت شعبه ولیعصر بنام سلطانعلی سیفی اردلی در وجه حامل و مقداری مدارك دیگر گمشده اعتبار ندارد.
آ-۴۱۵۲۸

کارت موتور هوندا شماره ۸۱۸۳ تهران ۶۲ مفقود اعتبار ندارد

دفترچه سوخت کامیون تریلی کش ماك شماره ۲۲۸۳۹ تهران ج به مالکیت جواد رستمی مفرد تهرانی مفقود شده از درجه اعتبار ساقط است
آ-۱۳۰۲۱

دفترچه مالکیت ژیان پیکاب شماره ۲۷۷۶۸ تهران س مفقود اعتبار ندارد

دفترچه مالکیت وانت شورلت شماره ۱۳۵۹۲ تهران د مفقود اعتبار ندارد

دفترچه مالکیت پیکان شماره ۷۱۶۱۵ تهران ط مفقود اعتبار ندارد

دفترچه مالکیت تویوتا شماره ۱۹۸۷۹ تهران ۲۱ مفقود اعتبار ندارد

جواز تفنگ دولول شکاری کالیبر ۱۲ شماره ۷۰۸۷/۳ بلژیکی متعلق به اینجانب ناصر هاشمی آبدگاه بشماره شناسنامه ۲۲۰ ساکن گچساران دراسفندماه ۱۳۵۹ مفقود و از اعتبار ساقط گردید
آ-۱۳۰۱۴

دفترچه مالکیت ولوو شماره ۱۵۵۹۶ تهران ۱۷ مفقود اعتبار ندارد

دفترچه مالکیت ژیان پیکاب شماره ۲۷۷۶۸ تهران س مفقود اعتبار ندارد

دفترچه مالکیت پیکان شماره ۲۵۸۴۹ تهران ل مفقود اعتبار ندارد

دفترچه مالکیت پیکان شماره ۸۴۵۱۳ تهران ۲۶ مفقود اعتبار ندارد

دفترچه مالکیت پیکان شماره ۸۹۴۷۴ تهران م مفقود اعتبار ندارد

دفترچه مالکیت پژو شماره ۱۹۲۳۵ تهران ۲۴ تهران مفقود اعتبار ندارد

دفترچه مالکیت کمپرسی شماره ۸۵۶۶۲ تهران ع مفقود اعتبار ندارد

دفترچه مالکیت وانت نیسان شماره ۷۷۴۴۱ تهران ۱۵ مفقود اعتبار ندارد

دفترچه مالکیت رنو شماره ۷۱۴۱۷ تهران ۲۴ مفقود اعتبار ندارد

دفترچه مالکیت پیکان شماره ۴۲۴۱۹ تهران م مفقود اعتبار ندارد

دفترچه مالکیت وانت داتسون شماره ۷۳۵۴۵ تهران ل مفقود اعتبار ندارد

دفترچه مالکیت ب ام و شماره ۸۶۲۱۲ تهران ۲۲ مفقود اعتبار ندارد

دفترچه مالکیت پیکان شماره ۶۳۹۱۲ تهران ۲۶ مفقود اعتبار ندارد

دفترچه مالکیت کامیون شماره ۴۹۵۴۳ تهران ۲۴ مفقود اعتبار ندارد

دفترچه مالکیت پیکان شماره ۸۷۲۹۳ تهران ۲۴ مفقود اعتبار ندارد

دفترچه مالکیت پیکان شماره ۱۳۹۴۳ تهران ۲۲ مفقود اعتبار ندارد

دفترچه مالکیت پیکان شماره ۳۵۵۶۲ تهران ق مفقود اعتبار ندارد
آ-۱۳۰۲۰

دفترچه مالکیت پیکان شماره ۶۱۴۱۲ تهران د مفقود اعتبار ندارد

دفترچه مالکیت پیکان شماره ۷۵۸۹۴ تهران ل مفقود اعتبار ندارد

دفترچه مالکیت پیکان شماره ۸۳۹۵۹ تهران س مفقود اعتبار ندارد

دفترچه مالکیت وانت مزدا شماره ۷۴۳۵۶ تهران ۱۵ مفقود اعتبار ندارد

دفترچه مالکیت وانت تویوتا شماره ۱۲۵۳۴ تهران د مفقود اعتبار ندارد

دفترچه مالکیت گالانت شماره ۹۱۹۲۴ تهران ۲۲ مفقود اعتبار ندارد

دفترچه مالکیت پیکان شماره ۹۹۷۳۸ تهران د مفقود اعتبار ندارد

دفترچه مالکیت پیکان شماره ۷۸۵۳۸ تهران د مفقود اعتبار ندارد

دفترچه مالکیت پیکان شماره ۵۵۹۶۳ تهران ص مفقود اعتبار ندارد

دفترچه مالکیت پیکان شماره ۹۳۶۷۹ تهران ۲۲ مفقود اعتبار ندارد

دفترچه مالکیت تویوتا وانت شماره ۶۲۴۴۷ تهران ۱۵ مفقود اعتبار ندارد.

دفترچه مالکیت دوج شماره ۷۶۸۵۵ تهران ب مفقود اعتبار ندارد

دفترچه مالکیت اتوبوس شماره ۷۹۲۵۱ تهران ب مفقود اعتبار ندارد

دفترچه مالکیت پیکان شماره ۳۹۸۷۸ تهران ۲۴ مفقود اعتبار ندارد

دفترچه مالکیت پیکان شماره ۱۸۶۴۲ تهران ۲۱ مفقود اعتبار ندارد

دفترچه مالکیت پیکان شماره ۶۱۹۲۳ تهران ع مفقود اعتبار ندارد

دو جلد سند ملکی بشماره های ۴۴۷۶/۶۱۷۳۱ و ۱۴۴ از ۷۹ اصلی مفقود شده یابنده به روزنامه اطلاعات بتلفن ۳۲۸۳۸۷ علی فرح زاده تحویل نماید
آ-۴۱۶۱۸

دفترچه اتومبیل فولکس پاسات بشماره شهربانی ۱۱۹۸۴ تهران ۲۱ مفقود شده اعتبارندارد.
آ-۴۱۶۰۶

کارت موتور هوندا ۱۲۵ بشماره شهربانی ۷۵۷۵ تهران ۲۸ گمشده واز درجه اعتبارساقط می باشد
آ-۵۲۳۳

دفترچه مالکیت پیکان بشماره شهربانی ۱۳۱۴۲ تهران م گمشده و ازدرجه اعتبارساقط می باشد
آ-۵۲۳۵

سندو دفترچه مالکیت اتوبوس بشماره شهربانی ۷۴۲۲۳ تهران - گمشده و ازدرجه اعتبارساقط می باشد
آ-۵۲۳۷

یکبرگ چك بشماره ۷۲۶۴۴ بانك ملت شعبه ناصر خسرو از جاری ۱۴۴۵/۲ گمشده و ازدرجه اعتبارساقط می باشد
آ-۵۲۳۴

کارت بازرگانی شماره ۱۶۲۰ اینجانب احمد نسیمی مفقود شده بدینوسیله اعلام میگردد ازدرجه اعتبارساقط می باشد
آ-۱۲۳۴۳

دفترچه سوخت بنز بشماره شهربانی ۱۷۳۸۲ تهران ج گمشده و ازدرجه اعتبارساقط یابنده اداره راه و ترابری تحویل نماید
آ-۴۷۰۴

بسمه تعالی
آگهی
دفترچه سوخت راه و ترابری بنز ده تن شماره ۶۶۴۳۷ مدل ۷۵ بنام پرویز اربابی بهمراه دسته چك از بانك سپه کاشان از شماره ۴۱۵۶۸۷ به بعد ۱۰ برگ متعلق به اینجانب علی سالم ساکن کاشان مفقود گردیده از درجه اعتبار ساقط است
آ-۱۲۴۲۵

دفترچه سوخت کامیون بنز ده تن بشماره شهربانی ۹۳۴۶۲ تهران ۱۶ مفقود شده اعتبارندارد
آ-۱۲۴۲۸

دفترچه مالکیت وانت پیکان بشماره شهربانی ۲۹۶۱۸ تهران ع گمشده واز درجه اعتبار ساقط میباشد
آ-۵۰۳۹

دفترچه مالکیت ژیان مهاری شماره ۳۲۱۷۱ تهران ل مفقود اعتبار ندارد
آ-۱۲۷۲۱

سند اتومبیل رنو بشماره شهربانی ۴۳۳۲۶ تهران ۲۷ مفقود گردیده از درجه اعتبار ساقط است
آ-۱۲۴۱۵

دفترچه مالکیت پیکان شماره ۸۹۸۱۱ تهران مفقود اعتبار ندارد

دفترچه مالکیت شاهین شماره ۴۳۲۵۲ تهران ب مفقود اعتبار ندارد

دفترچه مالکیت اپل شماره ۲۶۳۱۱ تهران ب مفقود اعتبار ندارد

دفترچه مالکیت پیکان شماره ۲۱۱۴۸ تهران د مفقود اعتبار ندارد

دفترچه مالکیت تویوتا وانت شماره ۳۷۶۴۱ تهران ل مفقود اعتبار ندارد

سند بنز خاور کمپرسی به شماره شهربانی ۳۲۴۶۶ تهران ط و به شماره موتور ۱۰/۰۱۲۷۴۱ شماره شاسی ۱۰۹۶۳۹۱۷ سیستم بنز LPK ۸۰۸ مدل ۱۳۵۳ گمشده و از درجه اعتبار ساقط میباشد.

دفترچه مالکیت پیکان بشماره شهربانی ۴۳۳۳۳ تهران ل گمشده و از درجه اعتبارساقط میباشد
آ-۵۰۴۳

دفترچه مالکیت ژیان شماره شهربانی ۱۱۷۵۹ تهران-ل مفقود شده اعتبار ندارد
آ-۱۳۰۱۳

دفترچه اتومبیل پیکان به شماره شهربانی ۹۷۴۹۳ تهران ق مفقود و اعتبار ندارد
آ-۴۱۶۷۲

دفترچه مالکیت پیکان شماره ۷۹۱۵۵ تهران ۲۶ مفقود اعتبار ندارد

دفترچه مالکیت ژیان شماره ۸۲۳۷۴ تهران ۲۵ مفقود اعتبار ندارد

دفترچه مالکیت پیکان شماره ۱۸۸۸۸ تهران م مفقود اعتبار ندارد

دفترچه سوخت کامیون ولوو شماره شهربانی ۸۹۸۸۳ تهران-۱۶ مفقود شده اعتبار ندارد

دفترچه مالکیت بنز کامیون شماره ۱۸۹۹۳ تهران ب مفقود اعتبار ندارد

دفترچه مالکیت آریا شماره ۹۸۹۸۲ تهران ب مفقود اعتبار ندارد

دفترچه مالکیت پیکان شماره ۸۸۳۷۷ تهران د مفقود اعتبار ندارد

دفترچه مالکیت پیکان شماره ۱۳۹۴۳ تهران ۲۲ مفقود اعتبار ندارد

دفترچه مالکیت پیکان شماره ۵۵۱۲۳ تهران ۲۵ مفقود اعتبار ندارد

۱۳۱ فروش ماشین آلات

دستگاه حدیده برقی ۴ و ۶ اینچ فروشی تلفن ۲۲۲۶۱۷ تماس ۹ صبح تا ۸ شب

بیل مکانیکی
فروشی تلفن ۶۵۲۷۲۶
آ-۴۱۵۱۴

موتور برق لیستر ۹۴ آمپر با کار کردکم بفروش میرسد ۹۵۴۶۸۵

چین زن فیلتر روغن و هوا تمام اتوماتیك فروشی ۹۳۷۶۶۰

اسپرانتو
زبان جهانی اسپرانتو را با مکاتبه بیاموزید. تهران - قلمک صندوق پستی ۱۹۴۱۵،۴۳۹

سماور امینیان فرد
را فراموش نکنید چون دارای گارانتی میباشد

علوفه ذرت و یونجه پرس شده و بسته بندی شده آماده تحویل تلفنهای ۳۱۸۸۷۰ - ۶۳۳۷۵۹

مژده مژده
اهالی محترم رامسر - دکتر مفتح - سمیه - انقلاب فرصت - بهار و غیره
آژانس شبانه روزی کومه
با ماشین‌های مدرن در مدت ۲۴ ساعت از تاریخ ۶۴/۱۱/۱۹ افتتاح و در خدمت شماست تلفن ۸۲۸۷۴۳

بسمه تعالی
آگهی

امور حمل و نقل زمینی شرکت گلف اجنسی ایران به منظور جابه جائی یخچالهای خود در سطح شهرهای کشور بتعدادی اسب با راننده نیاز دارد. تلفن ۵ الی ۸۳۲۰۸۱

آگهی استخدام
یک موسسه بازرگانی برای کادر دفتری خود در تهران احتیاج بیک منشی با سابقه با شرایط ذیل دارد:
۱- حداقل مدرک تحصیلی دیپلم کامل متوسطه
۲- تسلط کامل به تایپ فارسی و لاتین
۳- دارای تجربه در امور بایگانی و دفتری
کسانیکه با زبان انگلیسی اشنایی بیشتری داشته باشند حق تقدم خواهند داشت.
واجدین شرایط میتوانند حداکثر تا عصر شنبه بین ساعت ۲ لغایت ۷ با تلفن ۶۵۴۳۷۳ تماس بگیرند و یا تقاضای کتبی خود را همراه با فتوکپی کلیه مدارک بنشانی بلوار کشاورز - خیابان دهکده کوچه کامران پلاک ۳ طبقه ۳ ارسال دارند

آگهی دعوت مجمع عمومی صاحبان سهام
مجمع عمومی عادی سالیانه شرکت کارخانجات تولیدی ممتاز در تاریخ ۶۴/۱۱/۲۸ راس ساعت ۸ صبح در محل سازمان صنایع ملی ایران گروه نساجی و پوشاک واقع در خیابان دکتر فاطمی تشکیل میگردد
دستور جلسه عبارت است:
۱- استماع گزارش هیئت مدیره
۲- استماع گزارش بازرسان قانونی و حساب رسان
۳- رسیدگی و اظهار نظر در مورد ترازنامه و حساب سود و زیان شرکت برای سال مالی منتهی به ۶۴/۶/۳۱
۴- انتخاب بازرس قانونی و حساب رس شرکت
۵- تعیین روزنامه کثیرالانتشار برای درج آگهیهای شرکت
شرکت کارخانجات تولیدی ممتاز

دعوت مجمع عمومی عادی

از کلیه سهامداران شرکت سهامی خاص ایران دما (ایران گلف سابق) دعوت می شود در تاریخ دوشنبه ۶۴/۱۱/۲۸ ساعت ۸ صبح جهت شرکت بر مجمع عمومی عادی سالیانه درمحل شرکت حاضر شوند.
دستور جلسه:
۱- تصویب ترازنامه
۲- استماع گزارش هیئت مدیره
۳- سایر موارد
هیئت مدیره شرکت ایران دما

بزرگترین حراج فرش سال
در سالن جوجه کبابی حاتم
شروع حراج ۶ الی ۱۰ بعدازظهر خیابان ولیعصر نبش ظفر تلفن ۲۲۲۲۲۷
فرشهای نو وکهنه شمارا بقیمت خوب خریداریم

به میمنت و مبارکی دهه فجر
تقویم سال پلنگ ۱۳۶۵ انتشارات موجودی
با قطع جیبی و جلد پلاستیک و جلد کیفی شامل کلیه نیازهای ضروری شهری منتشر شد.

برای مؤسسات و کارخانجات با ۲۵٪ تخفیف با چاپ ارم خودشان با تحویل فوری.
تلفن: ۳۸۵۶۷۶۳-۳۸۵۶۵۸۴- انتشارات موجودی.
آدرس - اول فردوسی جنوبی کوچه طبس پاساژ ۱۱۰

بافراد زیر نیازمندیم

۱- مهندس راه و ساختمان، میکانیک حداقل ۵ سال تجربه در کارگاه گازرسانی شهری برای شهرستان
۲- تکنیسین با تجربه در کارهای گازرسانی شهری جهت شهرستان
۳- منشی تمام وقت در تهران تلفن ۸۳۰۱۲۳

فریزر ایستاده رصندوقی پارس نو
درکلیه تعاونیها و فروشگاه های معتبر در دسترس شماست
با سرویس شبانه روزی تلفن مرکز پخش: ۳۶۴۳۸-۳۵۶۵۱۳
از شهرستانها نماینده فعال میپذیریم

مشعل جدید گازی

بدون صدا تائید شده شرکت ملی گاز
شرکت صنایع گرمایشی ۸۳۶۷۴۷-۸۳۲۹۰۴

قابل توجه کارخانه های آرد و دانه مرغ سراسر کشور
نخ سرکیسه دوزی ابتکار با سابقه ۲۰ سال هر عدد ۲۰۰ گرم ۱۶۰ ریال تلفن ۳۶۷۱۹۲ و ۵۹۵۰۴۶

استخدام مهندس مکانیک

یک شرکت تاسیساتی بیک نفر مهندس مکانیک با سابقه حداقل ۵ سال در اجرای کارهای تاسیساتی جهت سرپرستی پروژه در دفتر تهران بطور تماموقت نیاز دارد طالبین در ساعات ۹ الی ۵ با تلفن ۲۶۴۴۴۰ تماس حاصل نمایند

آگهی اعلام مفقود شدن دفترچه مالکیت اتومبیل

بدینوسیله باطلاع میرساند دفترچه مالکیت رنو سواری ۴۸۵۳۵ تهران ۲۷ مدل ۱۳۶۱ شماره موتور ۱۱۵۹۶۱۲ مفقود گردیده است و از درجه اعتبار ساقط میباشد
شرکت جین مد

بسمه تعالی
آگهی مزایده

شرکت پشمبافی ایران برک (ملی شده) دو دستگاه اتومبیل سواری تویوتا کراون آبی نقره‌ای متالیک مدل ۱۹۷۵ و شورولت سفید مدل ۱۳۵۶ خود را از طریق مزایده بفروش میرساند. علاقمندان میتوانند جهت کسب اطلاع بیشتر و دریافت فرم مربوطه از تاریخ شنبه ۶۴/۱۱/۱۹ لغایت ۶۴/۱۱/۲۴ همه روزه در ساعت اداری به دفتر شرکت پشمبافی ایران برک واقع در خیابان وصال شیرازی، خیابان ایتالیا شماره ۶۳ مراجعه نمایند.

آگهی مزایده

تعاونی مسکن مرکز تهیه و توزیع فلزات در نظر دارد بعلت اتمام کارهای ساختمانی اجناسی از قبیل لوله چدنی، درب حیاط، موتور جوش، کپسول هوا و گاز، دستگاه برش، کمپاکتور، سنگ دو تیشه، و بعضی اقلام دیگر را از طریق مزایده یکجا بفروش رساند.
متقاضیان میتوانند جهت تکمیل برگ شرایط مزایده در روزهای ۱۹ و ۲۰ و ۶۴/۱۱/۲۱ بمحل کارگاه تعاونی واقع در جاده فرحزاد چهارراه میخ سازی مراجعه نمایند
تعاونی مسکن تهیه و توزیع فلزات

از تولید بمصرف

بخاری نفتی دولوکس طرح فوجیکا با شیشه خارجی با کیفیت عالی و قیمت مناسب و در رنگهای مختلف تحویل در اسرع وقت تلفن ۷۵۱۹۲۷

جابجائی دانشجو

دانشجوی رشته کاردانی برق - قدرت آموزشکده فنی باختران قبولی ۶۵-۶۴ مایل به جابجائی با دانشجوی هم رشته در تهران ۸۲۱۸۷۳

جابجایی دانشجو

پرستاری یزد (دختر) با تهران ۹۴۰۹۵۱

آموزشگاه علمی پژواک

کنکور اختصاصی - عمومی برای تمام رشته ها
برای کسانیکه نمیتوانند در کلاسهای حضوری شرکت کنند جزوات کامل درسی و تست و جواب تست ها فرستاده میشود
خیابان پیروزی - بعد از چهارراه کوکاکولا - روبروی مسجد قدس - کد پستی ۱۷۱۶۶ تلفنهای ۳۴۱۶۱۴-۳۳۱۷۴۸

لیسانس یا فارغ التحصیل صنایع غذائی
خانم یا آقای ۳۰ تا ۵۰ ساله برای مسئولیت فنی وبهداشتی کارخانه لبنیات مورد احتیاج فقط روزهای شنبه - چهارشنبه ۹ تا ۱۲ صبح با تلفن (۹۵۴۶۷۳)

فندک برقی

ایمن بهکار
مخصوص اجاق گاز

جهت تهیه به فروشگاههای معتبر مراجعه فرمائید
۲۷۷۵۴۳-۲۷۱۵۵۵

Employment Opportunity;
Aqualified and well experienced English self correspondence Secretary with knowledge of typing and telex is required.
Applicants are requested to call at Rahimi Trading Est., Ave. Somayye, Corner Bahar, Eeraj Bldg., 1st Floor, No. 5, Tehran, from 8am. to 1pm.

آگهی مزایده

قابل توجه نمایشگاه داران و درودگران
مبل البرز سابق اقلام زیر را به صورت رنگ نشده بفروش میرساند
۱- میزهای ۸ و ۶ و ۴ نفره پایه گلدانی
۲- صندلی نهارخوری تلفن ۹۴۱۶۵۴

جهت تعاونیها و شهرستانهای سراسر کشور

۱- یخچال فریزر ایستاده ۱۴ فوت
۲- فریزر ایستاده ۱۴ فوت ۷ طبقه
۳- فریزر ایستاده ۱۲ فوت ۶ طبقه
۴- فریزر ایستاده ۹ فوت ۴ طبقه
بافاکتور رسمی و قیمت کارخانه
آدرس دفترمرکزی: خیابان انقلاب - چهار راه کالج - نبش کوچه البرز - جنب کتابفروشی امیرکبیر - شماره ۸۱۷ طبقه اول - شرکت سامندر تلفن ۶۶۱۲۳۱

بسمه‌تعالی
استخدام

یك شرکت بزرگ تولیدی واقع در جاده مخصوص کرج جهت تعمیرات پرسهای ۵۰۰ تنی ضربه‌ای و هیدرولیك خود به چند نفر تکنیسین با شرایط ذیل نیاز دارد.
۱- حداقل تحصیلات دیپلم فنی
۲- حداقل ٤ سال تجربه در تعمیرات و نگهداری پرسها.
واجدین شرایط شرح مختصری از تجربیات خود را بهمراه مدارك تحصیلی و تجربی و یك قطعه عکس به صندوق پستی ۱۴۵۱۵ر۱۱۴ آریاشهر تهران ارسال نمایند.

نیازمندیهای اطلاعات تلفنی آگهی میپذیرد ۸۳ الی ۳۱۱۰۷۱

موتور برق بنز ۳۰۲ بازتراتور انگلیسی موتور استاندارد قدرت ۱۸۰ آمپر برق مفید با تابلو برق تلفن ۳۹۴۲۹۹ آ-۴۱۶۵۳

۱۳۲ خرید ماشین آلات

مرکز خرید و فروش و تعمیر موتور برق ۳۹۲۵۳۸ آ- ۳۹۶۰۳

۱۴۵ آگهی های گوناگون

حفر چاه عمیق ۶۵۳۲۹۷

کاش فیلم و کاش کاغذ برای دستگاه پرینتر دورست ۸۳۹۴۶۶ آ-۴۱۶۵۸

بلورسازان مقدار هزار تن شیشه شکسته نوشابه فروشی ۵۵۵۳۳۵ آ-۱۳۰۱۷

اجاره فروش سالن قابل انتقال دهانه ۶ تا ۲۵ متر **۷۵۶۰۲۴**

ارز صادراتی خریداریم ۱۹- ۶۲۴۶۱۸ آ - ۴۱۳۵۱

تعلیم شعبده بازی در ۵ دقیقه توسط پریستو ۳۸۵۳۳۸۳

کلیه کارهای - مارپیچ **خراطی** پذیرفته میشود تهران ۹۶۳۴۵۳ و کرج ۲۶۸۳۱

هواکش جهت آشپزخانه (نوین فن از تولید) بمصرف ۸۳۳۲۷۶ آ- ۳۹۶۳۶

قابل توجه صنف محترم قناد و آجیل فروشها فروشگاه خاورمیانه سازنده بهترین انواع ویترین شیرینی جای آجیلی دیسهای تمام استیل و پنجالهای شیرینی تر درطرحهای زیبا آسیاب و چرخ گوشت بقیمتهای مناسب ویترین های کهنه شما با نو معاوضه میشود تلفن ۳۳۹۸۷۵ آ- ۴۰۵۶۴

مرکز معاملات **واریزنامه** خرید و فروش فوری آزاد تهاتری ترکیه ای ۳۱۶۲۱۲ و ۳۹۱۸۰۶

تابلو نئون پلاستیک تعمیرات فلزی استیلی پلاکی ۶۴۷۱۲۴

قابل توجه کارگاههای کابینت سازی

درب فلزی کابینت پرس ابروئی

تلفن ۹۶۳۴۷۰

قابل توجه

کلیه مترفروشان قماش تهران و حومه

جهت اخذ سهمیه مرحله سوم درسال ۱۳۶۴ از روز **یکشنبه بیستم بهمن ماه** لغایت شنبه **دهم اسفندماه ۶۴**

به آدرس بازارکوچه حمام چال مراجعه نمائید

شرکت تعاونی تهیه و توزیع طاقه فروشان قماش تهران

آگهی مزایده

شرکت صنعتی جنرال «وابسته به سازمان صنایع ملی ایران»

در نظر دارد خودروهای مستعمل زیر را از طریق انجام تشریفات مزایده بفروش رساند:

۱- وانت تویوتا ۷ دستگاه
۲- پیکان سواری یکدستگاه
۳- اتوبوس اپی ۲ دستگاه
۴- لیفتراك ۲ دستگاه

متقاضیان میتوانند جهت بازدید خودروها و تکمیل فرم شرکت در مزایده تا تاریخ ۶۴/۱۱/۲۳ در یکی ازساعات اداری به امور فروش شرکت واقع در کیلومتر ۶ جاده قدیم کرج سه راه شیر پاستوریزه خیابان جنرال دُرب پایین مراجعه و در صورت تمایل با شماره تلفن ۹۵۴۰۱۸ تماس حاصل نمایند

شرکت صنعتی جنرال

آگهی استخدام

یک شرکت تولیدی معتبر در تهران خانم مسلط به تایپ فارسی و آشنا به تایپ لاتین و همچنین جوابگوئی به تلفن با حداقل ۳ سال تجربه مفید راجهت همکاری دعوت مینماید.

علاقه‌مندان با تلفن های ۷۶۰۲۷۳ و ۷۵۰۹۹۵ تماس حاصل نمایند.

بسمه تعالی

آگهی تشکیل و ثبت اتحادیه صنفی

بدینوسیله جهت اطلاع عموم اعلام میدارد. باستناد مقررات قانون نظام صنفی و آئین نامه انتخابات اتحادیه های صنفی اتحادیه‌ای بنام اتحادیه صنف موزائیک سازان شهری

تشکیل و درتاریخ ۶۴/۱۰/۸ تحت شماره ۱۵۱ در اداره کار و امور اجتماعی جنوب تهران (شهری) به ثبت رسیده است. اعضای هیئت مدیره اتحادیه مذکور که مرکب از ۵ نفر میباشند عبارتند از:

الف - هیئت رئیسه

۱- آقای نصرت الله بشری رئیس هیئت مدیره
۲- آقای قندعلی وثاقتی مهران نایب رئیس
۳- آقای حسین علی عسگری زمانی منشی
۴- آقای ابوالقاسم حکیمی رحمانی خزانه دار.

ب - آقای حسین قاسمی نژاد بازرس

ضمنا مدت اعتبار اعضای هیئت مدیره اتحادیه یادشده ازتاریخ ۶۳/۱/۵ بمدت چهارسال میباشد. توضیح اینکه بموجب ماده ۲۶ اساسنامه اتحادیه فوق الذکر اسناد مالی آن اتحادیه با امضای رئیس و خزانه دار و درغیاب رئیس با امضای نایب رئیس و مهر اتحادیه معتبر خواهد بود.

رئیس اداره کار وامور اجتماعی جنوب تهران (شهری) کمال محسنی

آگهی مزایده

بسمه تعالی

گروه کارخانجات صنایع پوشش ایران (تحت پوشش سازمان صنایع ملی ایران) در نظر دارد ضایعات پارچه های تیکه‌ای - پنبه - آهن آلات اسقاط و قراضه - تسمه و مفتول - دورعدل و تعدادی دستگاه اسقاطی را به شرح زیر از طریق مزایده بفروش برساند متقاضیان خرید جهت رویت میتوانند حداکثر تا تاریخ ۶۴/۱۱/۳۰ جهت اطلاع از شرایط مزایده وتسلیم پیشنهاد به محل کارخانجات واقع در کیلومتر ۷ جاده رشت - انزلی اداره فروش مراجعه نمایند.

۱- ضایعات پنبه و الیاف مصنوعی
۲- کلیه ضایعات آهنی ۱۰۰ تن
۳- انواع ضایعات پارچه ۲۰۰ تن
۴- تسمه دورعدل ۳ تن
۵- مفتول دورعدل
۶- ترانس جوش - پمپ آب - بتونیر - موتور پمپ آب ۱۰ دستگاه

گروه کارخانجات صنایع پوشش ایران

بسمه تعالی

قابل توجه قالب سازان محترم

با عرض تبریك بمناسبت سالگرد انقلاب شکوهمند اسلامی و به امید زیارت کربلا و قدس عزیز به پیروی از سیاست کلی وزارت صنایع سنگین در جهت پیشبرد خودکفائی صنعتی و کاهش وابستگی در نظر است کلیه قطعات وارداتی پلاستیك، لاستیك و فلزی محصولات بنز به تولید داخلی برسد، لذا از کلیه قالب سازان متعهد که علاقمندند در این حرکت مقدس ما را یاری نمایند درخواست می شود از قطعات مزبور در نمایشگاه مرکز خودکفائی واقع در محل کارخانه بازدید نموده قالب قطعاتی را که توانائی ساخت آن را دارند انتخاب و با این مرکز همکاری نمایند، تا در این جبهه نیز یاوه سرایان شرق و غرب را از میدان بدر کنیم.

ضمنا به اطلاع صنعتگران محترمی که قبلا در این زمینه اعلام همکاری نموده‌اند میرساند که از ۶۴/۱۱/۲۳ از کارگاه آنان بازدید و مذاکرات فنی و اقتصادی بعمل خواهد آمد.

شرکت ایران خودرو «سهامی عام» مرکز خودکفائی

آدرس:
کیلومتر ۹ اتوبان تهران - کرج ضلع شمالی اتوبان - مجموعه ورزشی ایران خودرو در شماره ۹
م الف ۲۸۲۶۶

شرکت ملی نفت ایران

بسمه تعالی

اطلاعیه

شرکت ملی نفت ایران باطلاع اشخاصیکه مایل باشند در یکی از طرفین جاده کمربندی شادگان بلاسرمایه شخصی یک باب جایگاه اختصاصی فروش مواد نفتی احداث نمایند میرساند که حداکثر تا اخر وقت اداری روز ۶۴/۱۲/۲۰ فرصت دارند رونوشت گواهی شده، سند مالکیت یا اسناد حق استفاده از زمین مناسبی را که بنام شخص متقاضی باشد به ضمیمه کروکی زمین و مشخصات کامل آن شامل ابعاد، زوایا و جهات و همچنین گواهی مقیم بودن در محل و گواهی حسن شهرت که از مقامات محل اخذ شده و تعهدنامه مبنی بر اینکه شخصا اداره جایگاه را سرپرستی نمایند به شرکت ملی نفت ایران، پخش و فروش داخلی اداره کل بازرگانی و فروش واقع در خیابان سمیه - تقاطع بهار - تهران، تسلیم و یا با پست سفارشی ارسال دارند. در اسناد و مدارک مربوطه به زمینهای استیجاری موافقه مشاحی و غیره بایستی حق استفاده از زمین برای احداث جایگاه تسریع شده باشد زمین مورد احتیاج برای جایگاه مذکور حداقل ۲۵۰۰ متر مربع و با ابعاد ۵۰×۵۰ متر می باشد.

ضمنا تاکید میشود که شرکت ملی نفت ایران در رد یا قبول هر یک از تقاضاها مختار است.

م الف ۲۷۴۴۹

بسمه تعالی

آگهی استخدام

ستاد مشترک ارتش جمهوری اسلامی ایران بمنظور تکمیل کادر درجه‌داری رسته‌های مختلف جهت ادارات و یگانهای تابعه باشرایط زیر داوطلب میپذیرد.

۱- تابعیت دولت جمهوری اسلامی ایران.
۲- معتقد به نظام و قانون اساسی جمهوری اسلامی ایران.
۳- داشتن گواهینامه (کارنامه) قبولی سوم متوسطه و یا سوم راهنمائی (دارندگان مدارک تحصیلی بالاتر درصورت تساوی سایر شرایط حق تقدم خواهند داشت).
۴- حداقل سن ۱۷ سال و حداکثر ۲۴ سال تمام.
۵- داشتن صحت مزاج و تناسب اندام طبق گواهی بهداری ارتش جمهوری اسلامی ایران.
۶- نداشتن سوء پیشینه کیفری.
۷- حداقل قد ۱۶۰ سانتی متر.
۸- موفقیت در آزمایشات ورودی. ضمنا از مشمولین غایب ثبت نام بعمل نخواهد آمد.

داوطلبین در طول مدت یکسال در آموزشگاه شبانه‌روزی بوده و کلیه مخارج خوراک و پوشاک آنان بعهده ارتش جمهوری اسلامی ایران خواهد بود.

داوطلبین میتوانند برای کسب اطلاعات بیشتر و ثبت نام همه روزه باستثنای روزهای تعطیل با دردست داشتن فتوکپی مدرک تحصیلی و شناسنامه عکسدار و دو قطعه عکس از تاریخ انتشار این آگهی درتهران به اداره آجودانی ستاد مشترک ارتش جمهوری اسلامی ایران واقع در خیابان دکتر شریعتی (جاده قدیم شمیران) چهارراه قدوسی (قصر سابق) مراجعه نمایند. م. الف ۲۵۵۶۲

بانک صادرات ایران

بسمه تعالی

«آگهی مزایده»

بانك صادرات ایران حق کسب و پیشه و تجارت (سرقفلی) محل سابق شعبه خیابان گلستان واقع در خیابان کرمان - ابتدای خیابان گلستان را از طریق مزایده واگذار مینمایند.

متقاضیان میتوانند ازتاریخ ۶۴/۱۱/۱۹ بمدت ده روز باستثنای ایام تعطیل بین ساعت ۹ الی ۱۳:۳۰ از محل مذکور بازدید و سپس برای دریافت برگ شرایط مزایده به اداره ساختمان بانك واقع در خیابان جامی، کوی کسری طبقه سوم اطاق ۳۰۴ مراجعه نمایند.

مدت قبول پیشنهاد ها حداکثر تا آخر وقت اداری ۶۴/۱۱/۳۰ میباشد و پیشنهادها رأس ساعت ۹ صبح روز پنجشنبه ۶۴/۱۲/۱ در محل اداره ساختمان بانك باز و قرائت خواهد شد.

حضور پیشنهاد دهندگان یا نمایندگان آنان در جلسه مزایده آزاد میباشد.

بانك در رد یا قبول یك یا کلیه پیشنهاد ها مختار است.

م الف ۲۸۱۴۰

اداره ساختمان

مجله اطلاعات هفتگی منتشر شد

بسمه تعالی

آگهی خرید وتملك واعلام رأی اراضی بایر شهری:

شهرداری کرمان باستناد قانون اراضی شهری و آئیننامه اجرائی آن قصد خرید وتملك اراضی بایر مشروحه ذیل را دارد بدینوسیله مراتب جهت اطلاع کلیه مالکین و همچنین صاحبان سایر حقوق قانونی اعلام میشود تاظرف مدت ۱۵ روز از تاریخ انتشار نوبت دوم این آگهی با دردست داشتن کلیه اسناد ومدارك مربوط بشهرداری کرمان جهت انجام تشریفات انتقال مراجعه نمایند درصورت عدم مراجعه در مهلت مقرره شهرداری کرمان باستناد تبصره ۲ ماده ۹ قانون مذکور بقائم مقامی مالکین نسبت به انتقال زمین بنام شهرداری اقدام خواهد نمود ضمنا طبق آراء شماره ۶۴/۹/۵-۱۷۷۱ و ۶۲/۱۰/۱۱-۹۹۱ کمیسیون ماده ۱۲ قانون زمین شهری اراضی ذیل بایر تشخیص داده شده است و مهلت اعتراض ده روز از تاریخ نشر اولین آگهی خواهد بود.

۱- قسمتی ازپلاك ۴۷۷۶- اصلی از اراضی سعیدی مشتمل برپلاك‌های فرعی تعیین شده تاکنون بشرح زیر که اداره ثبت اسناد و املاك کرمان طی نامه شماره ۶۴/۷/۹-۲/۱۴۶۰ بشهرداری اعلام نموده:

الف: پلاك ۷۵ فرعی قطعات ۳P ۵P ۶P که اسامی مالکین پلاك فوق وورثه آقایان سیدعباس و سیدجلال و سیدجواد عمرانی خانم فاطمه عمرانی، آقای رشیدنجابتی و شاهپور کیانیان مروارید سهراب کیانیان وحسین حاج ملك، فتح‌الله توکلی و ورثه تدین وپرستم آمیغی - خسرو کیانیان اعلام گردیده

ب: پلاك ۹ فرعی اسامی مالکین آقای رستم آمیغی - ورثه کیانی ورثه فریدون سروشیان و آرامگاه.

ج: پلاك ۹۹ فرعی اسامی مالکین آقایان سیدجلال وسیدعباس عمرانی.

د: پلاك ۱۹۸ فرعی اسامی مالکین کتایون سروشیان وسیمین‌دخت سروشیان.

هـ: پلاك ۱۹۹ فرعی اسامی مالکین رستم سهراب کیانیان - بهرام کاویانی ورثه سلیمان وهمایون.

و: پلاك ۲۰۰ فرعی اسامی مالکین رستم آمیغی - ورثه کیانی ورثه فریدون سروشیان و آرامگاه.

ز: پلاك ۲۰۱ فرعی اسامی مالکین آقای جلیل رشید فرخی - مریم رشید فرخی - بهرام کاویانی.

بمساحت تقریبی ۱۰۲۲۴۲ مترمربع واقع درحد فاصل پمپ بنزین جاده زرند وبلوار سعیدی.

۲- قسمتی از پلاك ۵ اصلی از اراضی شاه‌آباد بخش ۴ واقع درتقاطع جاده تهران و خیابان نخعی بمساحت ۴۱۹۵ مترمربع که اداره ثبت کرمان طی نامه شماره ۶۴/۹/۲۱-۲/۱۶۵۱۲ اسامی ششدانگ مالکین اراضی شاه‌آباد را بشهرداری اعلام نموده است.

تاریخ انتشار نوبت اول: ۶۴/۱۱/۱۷
تاریخ انتشار نوبت دوم: ۶۴/۱۱/۲۷

سیدمحمدرضا مهدوی. شهردار کرمان

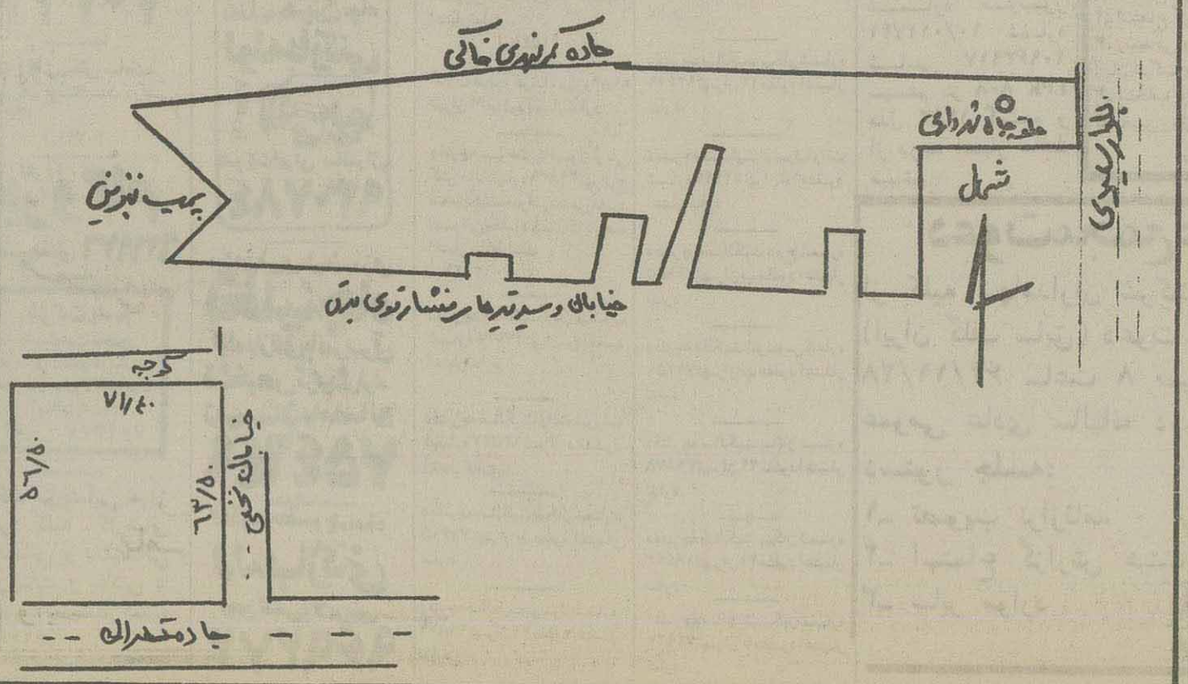

(فرم ۲) نوبت دوم

بسمه تعالی

آگهی خرید وتملك اراضی شهری

اداره کل زمین شهری استان زنجان با استفاده از ماده ۹ قانون اراضی شهری اراضی محدوده کروکی‌های ذیل این آگهی را که بموجب نامه اداره ثبت اسناد واملاك شهرستان قزوین (بنام) نام آخرین مالك یا مالکین میباشد مشخصات ثبتی آن بشرح زیر است قصد تملك دارد:

۱- قطعات شماره اول و دوم از ۲۱۲ فرعی از ۳۱۹۱ اصلی بخش ۴قزوین متعلق به آقایان سیدمحمد وسیدجلال بحرینی‌پور
۲- قطعات ۱۷و۵و۱۰و۳۵ تفکیکی از فروعات ۱ الی ۵و۶ الی ۱۶و۱۸ الی ۲۳ فرعی از ۸۱ اصلی بخش ۴ قزوین متعلق به آقایان داریوش شایگان - اصغر روایی - عبدالصمد عباسیان - جعفر اسماعیل‌زاده - ناصر بحرینی.
۳- قطعه سوم از پلاك ۱۳۰ فرعی از ۳۱۸۲ بخش ۴قزوین متعلق به آقای رضا ورودی
۴- قطعه سوم از پلاك ۱۵۹ فرعی از ۳۱۸۱ اصلی بخش ۴قزوین متعلق به آقای محمود کریمی

لذا بدینوسیله دردونوبت بفاصله ده روز باطلاع مالك یا مالکین وصاحبان سایر حقوق قانونی پلاك / پلاکهای یاد شده ودارندگان گواهی مهلت عمران یا پروانه ساختمانی معتبر در محدوده مذکور میرساند که حداکثر ظرف مهلت ۱۵ روز از تاریخ انتشار این آگهی با همراه داشتن اسناد و مدارك مالکیت مربوطه جهت واگذاری اراضی ملکی خود باین اداره کل واقع درخیابان سعدی شمالی مراجعه نمائید.

درصورت عدم مراجعه درمهلت مذکور طبق تبصره ۲ ماده ۹ قانون اراضی شهری سند انتقال به قائم مقامی مالك یا مالکین امضاء خواهد شد.

تاریخ انتشار نوبت اول: ۶۴/۱۱/۷
تاریخ انتشار نوبت دوم: ۶۴/۱۱/۱۷

اداره کل زمین شهری استان زنجان

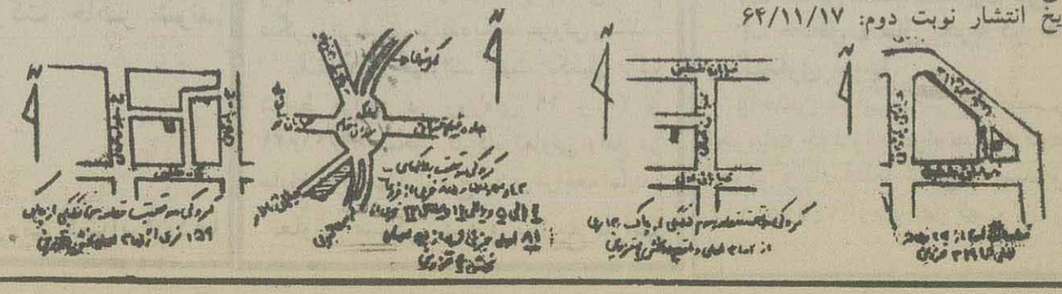

دهه مبارک فجر و سالگرد انقلاب شکوهمند اسلامی را بملت قهرمان پرور ایران و رزمندگان جبهه‌های نبرد حق علیه باطل تبریک میگوئیم

مدیریت کارخانه تولید صفحه - فیلترسازی شوری

دهه مبارک فجر و سالگرد پیروزی انقلاب شکوهمند اسلامی را بملت قهرمان پرور ایران و رزمندگان جبهه‌های نبرد حق علیه باطل تبریک میگوئیم

بهمن

سالروز پیروزی انقلاب اسلامی و فرخنده ایام دهه
فجر بر ملت قهرمان پرور ایران و رزمندگان کفرستیز
اسلام و تمامی مستضعفان جهان مبارک باد.

بندر بوشهر — شرکت تعاونی کارمندان دولت بوشهر

دهه مبارک فجر و سالگرد انقلاب شکوهمند اسلامی
را بملت قهرمان پرور ایران و رزمندگان کفرستیز
اسلام و تمامی مستضعفان جهان مبارک باد.

آماق بازرگانی و صنایع و معادن مشهد

بهمن

یوم الله ۲۲ بهمن، طلوع فجر پیروزی انقلاب رهائی بخش اسلام
بر امت شهید پرور ایران و تمامی پویندگان راه حق و آزادی گرامی باد

بندر بوشهر
کارکنان اداره کل بندر و کشتیرانی استان بوشهر

دهه مبارک فجر و سالگرد پیروزی انقلاب شکوهمند اسلامی را بملت قهرمان پرور ایران و رزمندگان جبهه‌های نبرد حق علیه باطل تبریک میگوئیم

شورای فیلترسازان تهران و حومه

بهمن

سالروز پیروزی انقلاب اسلامی و فرخنده ایام دهه
فجر بر ملت قهرمان پرور ایران و رزمندگان کفرستیز
اسلام و تمامی مستضعفان جهان مبارک باد.

بندر بوشهر — انجمن اسلامی گمرک بوشهر

الله اکبر

الله اکبر

گرامی باد
یاد شهیدان به خون خفته
انقلاب اسلامی ایران

سالروز پیروزی انقلاب اسلامی
و فرخنده ایام دهه فجر بر ملت بزرگ
ایران و رزمندگان اسلام و تمامی
مستضعفان جهان مبارک باد

بهمن

اتحادیه و شرکت تعاونی صنف
قنادان شهرستان کرج

بهمن

سالروز پیروزی انقلاب اسلامی و فرخنده ایام دهه
فجر بر ملت قهرمان پرور ایران و رزمندگان کفرستیز
اسلام و تمامی مستضعفان جهان مبارک باد.

بندر بوشهر
شرکت بوشهر گچ وابسته به بانک استان بوشهر

ایام پر برکت دهه فجر و سالروز پیروزی انقلاب شکوهمند
اسلامی بر ملت ایران و تمامی مستضعفان جهان
مبارک باد.

بندر بوشهر
اتحادیه صنف مکانیک بوشهر

بهمن

سالروز پیروزی انقلاب اسلامی و فرخنده ایام دهه
فجر بر ملت قهرمان پرور ایران و رزمندگان کفرستیز
اسلام و تمامی مستضعفان جهان مبارک باد.

بندر بوشهر — انجمن اسلامی گمرک بوشهر

بهمن

یوم الله ۲۲ بهمن، طلوع فجر پیروزی انقلاب رهائی بخش اسلام
بر امت شهید پرور ایران و تمامی پویندگان راه حق و آزادی گرامی باد.

هوشنگ فلاحیان - مدیرکل زمین شهری استان باختران

۲۲ بهمن

دهه مبارک فجر و سالگرد شکوهمند پیروزی انقلاب اسلامی ایران مبارک باد

شرکت تعاونی صنف با بوسازان فشار قوی و ضعیف استان تهران

۲۲ بهمن

یوم الله ۲۲ بهمن، طلوع فجر پیروزی انقلاب رهائی بخش اسلام بر امت شهید پرور ایران و تمامی پویندگان راه حق و آزادی گرامی باد.
نقاشی اتومبیل با رنگ پخته - مرتضی نقاشی
سه راه امین حضور ۳۶۳۹۱۰

سالروز پیروزی انقلاب اسلامی
و فرخنده ایام دهه فجر بر ملت بزرگ
ایران و رزمندگان اسلام و تمامی
مستضعفان جهان مبارک باد

هیئت مدیره اتحادیه کامیونداران خرم آباد و حومه

بهمن

سالروز پیروزی انقلاب اسلامی و فرخنده ایام دهه
فجر بر ملت قهرمان پرور ایران و رزمندگان کفرستیز
اسلام و تمامی مستضعفان جهان مبارک باد.

بندر بوشهر کمیته صادرات و واردات استانداری بوشهر

الله اکبر

الله اکبر

گرامی باد
یاد شهیدان به خون خفته
انقلاب اسلامی ایران

سالروز پیروزی انقلاب اسلامی
و فرخنده ایام دهه فجر بر ملت بزرگ
ایران و رزمندگان اسلام و تمامی
مستضعفان جهان مبارک باد

بهمن

شرکت زیست خاور
(سهامی خاص)
وابسته به بانک تجارت - مشهد

ایام پر برکت دهه فجر و سالروز پیروزی انقلاب شکوهمند
اسلامی بر ملت ایران و تمامی مستضعفان جهان
مبارک باد.

مدیریت انجمن اسلامی و کارکنان شرکت فورترس آبکاس

یوم الله ۲۲ بهمن

طلوع فجر پیروزی انقلاب رهائی بخش اسلام
بر امت شهید پرور ایران و تمامی پویندگان راه
حق و آزادی گرامی باد.

بندر بوشهر
هیئت فوتبال استان بوشهر

دهه مبارک فجر و...

بهمن

سالگرد شکوهمند پیروزی
انقلاب اسلامی ایران
مبارک باد

بندر بوشهر
شرکت تعاونی کشتی سازی امید گروه ۸۳ برادران انگالی

بهمن
یوم الله ۲۲ بهمن طلوع فجر پیروزی انقلاب رهائی بخش اسلام
برامت شهیدپرور ایران و تمامی پویندگان راه حق و آزادی گرامی باد
شرکت تعاونی مرغداران لرستان تلفن ۳۷۲۲

دهه مبارک فجر و...
۲۲ بهمن
سالگرد شکوهمند پیروزی
انقلاب اسلامی ایران
مبارک باد
شرکت رنگسازی سیکلمه (سهامی خاص) مشهد

دهه مبارک فجر و...
۲۲ بهمن
سالگرد شکوهمند پیروزی
انقلاب اسلامی ایران
مبارک باد
شرکت شیشه همدان

ایام پربرکت دهه فجر و سالروز پیروزی انقلاب شکوهمند
اسلامی برملت ایران و تمامی مستضعفان جهان
مبارک باد.
اداره کل ارشاد اسلامی استان لرستان

بهمن
یوم الله ۲۲ بهمن طلوع فجر پیروزی انقلاب رهائی بخش اسلام
برامت شهیدپرور ایران و تمامی پویندگان راه حق و آزادی گرامی باد
شورای حمل و نقل رفع تراکم کالا شرکت حمل ونقل
نور سماوات شرکت حمل و نقل بین المللی
دنیاگرد مستقر در بندر انزلی

بهمن
یوم الله ۲۲ بهمن طلوع فجر پیروزی انقلاب رهائی بخش اسلام
برامت شهیدپرور ایران و تمامی پویندگان راه حق و آزادی گرامی باد
شرکت تعاونی اسلامی درودگران شهرستان
گنبد کاووس

دهه مبارک فجر و...
۲۲ بهمن
سالگرد شکوهمند پیروزی
انقلاب اسلامی ایران
مبارک باد
بندر بوشهر شرکت تعاونی شیشه بران استان بوشهر

ایام پربرکت دهه فجر و سالروز پیروزی انقلاب شکوهمند
اسلامی برملت ایران و تمامی مستضعفان جهان
مبارک باد.
مجتمع کاشی میبد تلفن ۳۳۳۳

۲۲ بهمن
دهه مبارک فجر و سالگرد پیروزی انقلاب شکوهمند اسلامی
را تبریک میگوئیم
از طرف اتحادیه ذوب فلزات تهران

ایام پربرکت دهه فجر و سالروز پیروزی انقلاب شکوهمند
اسلامی برملت ایران و تمامی مستضعفان جهان
مبارک باد.
کارکنان شرکت سنگ بری سیاهرود کیلومتر ۵
قائم‌شهر و ساری

بهمن
یوم الله ۲۲ بهمن طلوع فجر پیروزی انقلاب رهائی بخش اسلام
برامت شهیدپرور ایران و تمامی پویندگان راه حق و آزادی گرامی باد
هیئت مدیره و کلیه کارکنان کارخانجات خوش
نوش همدان و ساری

بهمن
سالروز پیروزی انقلاب اسلامی و فرخنده ایام دهه
فجر ملت قهرمان پرور ایران و رزمندگان شکست‌ناپذیر
اسلام و تمامی مستضعفان جهان مبارک باد.
شرکت کشت و صنعت میبد قطره

الله اکبر
الله اکبر
گرامی باد شهیدان به خون خفته انقلاب اسلامی ایران
سالروز پیروزی انقلاب اسلامی
و فرخنده ایام دهه فجر ملت بزرگ
ایران و رزمندگان اسلام و تمامی
مستضعفان جهان مبارک باد
بهمن
از طرف قاطبه اهالی بخش آق قلا
بخشدار آق قلا - منتظرنیا - وشهردار آق قلا

۲۲ بهمن
دهه مبارک فجر و سالگرد پیروزی انقلاب شکوهمند اسلامی
را تبریک میگوئیم
شرکت گرگان شیمی

بسمه تعالی
سرآغاز هشتمین بهار آزادی از رستم مستکبران
بعموم هموطنان عزیز و مسلمین جهان مبارکباد
از اعضاء محترم دعوت می‌شود درجشنی که بهمین مناسبت در روز یکشنبه ۶۴/۱۱/۲۰ از ساعت ۳ الی ۵ بعدازظهر درمسجد فخر واقع دردروازه شمیران - خیابان شهید محسن مشکی (فخرالدوله سابق) برگزار میشود شرکت فرمایند.
اتحادیه تعاونی و انجمن اسلامی صنف آهنکاران ساختمان تهران

۲۲ بهمن
یوم الله
طلوع فجر پیروزی انقلاب رهائی بخش اسلام
برامت شهیدپرور ایران و تمامی پویندگان راه
حق و آزادی گرامی باد.
از طرف قاطبه مردم شهیدپرور
بخش مرکزی گرگان - بخشدار مرکزی گرگان

دهه مبارک فجر و...
۲۲ بهمن
سالگرد شکوهمند پیروزی
انقلاب اسلامی ایران
مبارک باد
کارکنان شرکت سهامی خاص لاتیران - مشهد

فرهنگ و آموزش

سمینار بررسی مسائل زن در حسینیه ارشاد در سال ۱۳۵۱

قسمت سوم

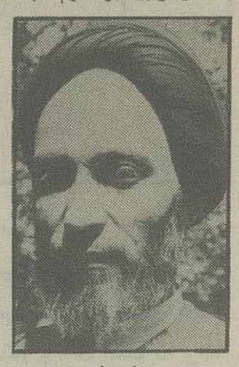

سید مرتضی شبستری

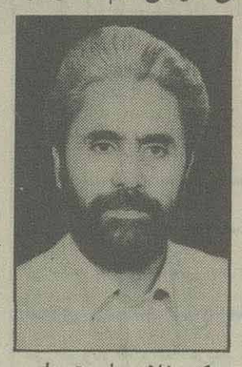

دکتر غلام عباس توسلی

دکتر کاظم سامی

قوانین اسلام بنای سعادت خانواده را می‌سازد

سید مرتضی شبستری

ـ قرآن مجید با یک کلمه همین بحث علمی را روشن کرده است. گرچه پرداخت مالی باید از طرف مرد باشد و زن هم متقابلا وظایفی خاص دارد. اما با این حال هر دو طرف می‌توانند از حقشان صرف نظر بکنند. یعنی زن بگوید نه درخانه کار می‌کنم و نه نفقه می‌خواهم. اما این زن از نظر قرآن زن شایسته‌ای نیست. قرآن می‌فرماید «الصالحات قانتات».

دکتر کاظم سامی

ـ همانطور که توجه می‌فرمایید، چه شاهدی بهتر از قرآن. یک انسان شایسته و سالم، یک انسانی که جامعه نیازمند اوست، هیچگاه کار اصلیش را ترک نمی‌کند تا به جامعه بیاید، چون اصلا از نظر اقتصادی هم نمی‌صرفد که زن بیرون بیاید. زیرا ما مجبوریم شخص دیگری را قرض کنیم تا کار او را انجام دهد.

فرض کنیم زنی دراجتماع شروع به کار کردن کرد و با این دلیل که او هم می‌تواند نیرویی مثل مرد داشته باشد و چرا نیرویش درخانه هرز برود، اگر این زن در کارخانه یا

دکتر کاظم سامی:

مرد کار می‌کند و زن از کار در جامعه معاف می‌شود. ولی درقبالش زن باید در منزل بماند و کار بزرگتر یعنی تربیت کودک و سازندگی انسان را به عهده بگیرد.

اجتماع بیاید، می‌توان اجتماع را از نظر اقتصادی با ۲ برابر بازده بالا برد. چنین کسانی که چنین اعتقادی دارند، می‌گویند که با آمدن زن به جامعه بازده تولید جامعه ۲ برابر می‌شود، اما زن درازای کاری که می‌کند حقوق دریافت می‌کند و در ازای این حقوق چیزهایی را از دست می‌دهد. مخارجی که یک زن درخارج از خانه دارد، ۲ برابر خرج یک زن درخانه هست. این خانم یک کار اقتصادی می‌کند، ولی نصف حقوقی که در ازای این کار می‌گیرد. خرج خود خانم می‌شود در برابرش نقش زن را که نمی‌شود با پول خرید هدر می‌رود. بنابراین باید به منطق اسلام برگردیم که زن باید در منزل به تربیت انسان بپردازد و مرد مخارج این مساله را بعهده بگیرد و این می‌شود نفقه.

صدر بلاغی

ـ چند روز قبل در مقاله‌ای که خانم فاضل و دانشمند مصری بنت الشاطی نوشته است، خواندم که ایشان تعریف می‌کرد: در ایامی که من در اتریش بودم، برنامه سنگینی به عهده من بود. روز یکشنبه‌ای فکر کردم به شهر به دیدن خانم دکتر اتریشی بروم. من رفتم و او را دیدم که یک کارد و سیب زمینی در دو دستش بود. برای من عجیب بود که روز یکشنبه چرا این خانم کار آشپزخانه می‌کند. آن خانم دکتر متوجه تعجب من شد و به من گفت چرا تعجب می‌کنی از وضع زندگی من. وقتی که توضیح دادم، وی گفت: من فکر کردم تو تعجب کردی که چرا من اساسا به کار آشپزخانه می‌پردازم. کاری که یک آشپز هم می‌تواند انجام بدهد. تحقیقاتی که جامعه علمی نشان داده این است که جامعه زن با یک خطر عمده روبرو هست. که کیان و شخصیت اورا به تمام معنی تهدید می‌کند. و بعد توضیح داد که آمار نشان داده است. اخیرا در میان خانمهایی که خارج از منزل کار می‌کنند و کارهای داخل منزل را رها کرده‌اند، یک انقطاع جنسی بوجود آمده است و یک تغییر عضوی درکیان اینها پدید آمده است. یعنی دیگر باردار و بارور نمی‌شوند و در حقیقت جنس سومی بوجود می‌آید، که نه مرد است و نه زن و این به خاطر انحراف زن از وظیفه فطری و حقیقی زن است. و این کیان زن را تهدید می‌کند. یاد آیه شریفه‌ای افتادم: «ولیغیرن بخلق الله» و به نظر من بارز ترین نمونه تغییر خلق خدا، تغییر صفات زن و مبدل کردن عنصر مفید و مقدس زن به یک جنس بلاتکلیف است.

سید مرتضی شبستری

ـ تعهدات زن را نباید فقط از زاویه تربیت اولاد مطالعه کرد. یکی از تعهدات متقابل زن، مساله جلوگیری از انحراف شوهر است که مرد در اجتماع منحرف نشود. زنی که درخارج از منزل سرگرم فعالیتهای اجتماعی می‌شود، قهرا نیروهایش در آن جهت صرف شده و نمی‌تواند به اصلاح و هدایت شوهر بپردازد. پیامبر اسلام فرموده است: «جهاد المراة التبعل». جهاد زن عبارت از خوب شوهر داری است.

صدر بلاغی ـ حال که راجع حقوق مادی متقابل مرد و زن صحبت شد، بهتر است که راجع به حقوقی که زن بر ذمه مرد ازنظر معنوی دارد، صحبت کنیم. حسن معاشرت و احترام جنبه های ادبی و انسانی و حفظ آبرو و بزرگداشت شخصیت زن، خاصه در برابر میهمانان و بیگانگان، از حقوق زن است. مثلا بعضی از مردها در جمعی نمی توانند زبانشان را کنترل کنند. و برای خوشمزگی می خواهند سخنان زننده‌ای در مورد همسرشان ذکر کنند. و فکر می کنند این یك طرفه گویی و هنری است. درصورتی که تحقیق در جوامع اسلامی به مانشان می دهد، افرادی که دراین شیب کم کم پیش رفتند و سخنان تند و زننده‌ای دربارهٔ زنشان، پیش میهمانان گفتند، کارآنان به جدایی و افتراق کشید. اسلام از جمله حقوقی که برذمه مرد مقرر می کنند. احترام زن است، خاصه در قبال میهمانان و بیگانگان. این نکتهٔ دقیق اخلاقی و روانی است که در سعادت خانواده نقشی اصیل و اثری بسیار قوی و عمیق دارد. یعنی آبروی زن باید توسط مرد رعایت شود. ولو مرد از زنش دلخوری هم داشته باشد. مساله دلخوری مساله‌ای است کاملا خصوصی که فقط در چهارچوب خانواده باید مطرح بشود. نصی دراین باره برتائید این حقیقت است: و عاشروهن بالمعروف.

همانطور که در کسوت و نفقه به آئین عرف عمل می کردید باید در معاشرت با همسرتان به آئین عقل و فضیلت عمل کنید.

و از پیامبر اکرم هم قسمتی نقل می کنم که ازنظر عاطفی و اخلاقی بسیار جالب است. خیرکم خیرکم لاهله وانا خیرکم لاهلی

بهترین فرد شما ان است که بازن و بچه‌اش بهترین سلوك را داشته باشد.

بنابراین بهترین مرد، خوش اخلاق ترین و خوش سلوکترین مرد درخانواده است. وانا خیرکم لاهلی ومن از همه شما نسبت به خانواده خودم بهترهستم. این یك قسمت از بیان پیامبر بزرگوار است. قسمت دیگر این است: اکمل المومنین ایمانا احسنهم خلقا وخیارکم خیارکم لنسائهم. کاملترین فرد از نظر ایمان در جامعه اسلامی آن است که ازنظر اخلاقی نیکوتر، جامعتر و کاملتر باشد و خلقش بهتر باشد. برگزیدگان شما مردم مسلمان آنهایی هستند که نسبت به زنانشان اخلاق پسندیده تر داشته باشند.

واقعا قوانین اسلام باتمام سادگیش کاخهای سعادت خانواده را بنا می کند. اسلام در ساختن بیت اسلامی در تنظیم اجتماع اسلامی، چنین نقشی دارد. یعنی ازهمین حرفهایی که بنظر جزیك سری پندهای اخلاقی به نظر نمی آید، سعادتمندترین کاخها ساخته می شود. پیامبر در سفری که بانوانی هم در آن کاروان همراه او بودند به ساربانی که شتر را تند می رانده، نهیب می زند، رفق بالقرارير.

یعنی حواست جمع باشد که بار بلور داری. کاه بارنکردی. آنهایی که تو مسئول رساندن آنها به منزل هستی، موجوداتی لطیف، آسیب پذیر و شکستنی هستند و تاب تحمل شدت حرکت را ندارند. این یك بیان کلی است ولی موردش، مورد خاص است. نسبت به این کاسه ها و ظرفهای بلورین نباید باخشونت رفتار کرد، بلکه باید با مدارا رفتار کرد.

یك نکته دیگر هم هست. غالبا می بینید، بعضی ها همسری دارند که همسرشان مجموعه‌ای از صفات فاضله هست چه از جهات جمال صوری و چه جمال معنوی.

حال عیبی و منقصتی هم این آدم دارد. بی عیب خداست. بعضی از مردم هستند، که تمام نکات مثبت و درخشان همسرشان را نادیده فرض می کنند. و فقط به نقطه ضعف همسرشان تکیه می کنند که هرانسانی دارای آن است. پیامبر روی این نکته انگشت می گذارد. و می فرماید «انکرها منها خلقا رضیامنها آخر». یعنی اینطور بدبین نباشید. اگر خلقی را در همسرتان نمی پسندید، نگاهتان را از آن نکته بلغزانید، بروید سراغ نکته های دیگری که می پسندید و باب میلتان هست.و جزو جمال روحی همسرتان بشمار می رود. این هم نکته حساس و دقیقی هست که پیامبر اکرم به آن اشاره فرموده است و حدیث دیگری است که در مقطع از فصل بیانم عرض می کنم. حدیث این است: اصقلوا صیابکم وخذوامن شعورکم واستاکوا وتزینوا و تنظفوا.

اول لباسهایتان را تمیز کنید، لباس چرك نپوشید، یقه چرکین مال اسلام نیست. آدمی که به نظافت خودش علاقه نشان دهد، آدم بی آبرویی نیست، این مال مکتب آن شعرایی است که می گوید:

چند خواهی پیراهن از بهر تن
تن رهاکن تانخواهی پیراهن

اسلام آمده، انسان را عزیز النفس و دوستدار حیثیت و آبرو سازد. این است که اولین اصلی که برای خانواده توصیه می کند، این است که لباسهایتان را شستشو کنید، لباس چرك و لباس کثیف نپوشید. پیامبر بزرگوار ما لباس وصله دار می پوشید ولی هرگز لباس چرك و آلوده و کثیف برتن نمی آراست. درجمله دوم می فرماید که «و خذوامن شعورکم» یعنی سرتان را اصلاح کنید. سرتان را ول نکنید همینطور مثل آشیانه کلاغ. منظره بد ظاهر یك انسان، نشانه آشفتگی روح او است.

تاریخ می نویسد که پیامبر در ابتدای فتح مکه، گیسوانش را در منتهای زیبایی به سه شعبه بافته بود. تازه قبل از همه کار، فرمان داد که خیمه‌ای برپا کردند و استحمام کرد. و بعد می فرماید «واستاکوا» مسواك بزنید. و پیامبر آنقدر به مسواك علاقه داشت که در حال احتضار مسواك می زد. «وتزینواو» خودتان را بیارایید و لباس پاکیزه بپوشید.

پیامبر هر وقت از خانه بیرون می آمد در آینه می نگریست. وی می گفت: من سرمشق دیگرانم. «وتنظفوا» تمام وسایل زندگیتان را پاکیزه بسازید و از گرد غبار و آلودگیها خودتان را بپیرایید. وان بنی اسرائیل لم یکونوا یفعلون ذلك وزنة نسائهم.

زیرا بنی اسرائیل این تعالیم را ترك کردند و نتیجه

دکتر کاظم سامی:

یک انسان شایسته و سالم، یک انسانی که جامعه نیازمند اوست، هیچگاه کار اصلیش را ترک نمی‌کند تا به جامعه بیاید. چون اصلا از نظر اقتصادی هم نمی‌صرفد که زن بیرون بیاید زیرا ما مجبوریم شخص دیگری را قرض کنیم تا کار او را انجام دهد.

آن این بود که زنانشان زناکار شدند.

زن تحمل ندارد که با مردی که تنش بوی لاش مرده عرق می دهد زندگی کند و یا با مردی که دندانهایش مانند زردچوبه باشد، مخصوصا وقتی بخواهد تبسمی هم به خانم تحویل بدهد. این زن از زندگیش سیر می شود و طبعا از شوهر خودش می برد و دیگر نمی تواند او را دوست بدارد. چون دوست داشتن مرد در فطرت زن هست، بنابراین زنا می کند.

دکتر سامی ـ اسلام، منظورش انسان ساختن است. محل این انسان ساختن هم خانه است. حال خصایصی که این خانه اسلامی باید داشته باشد، چیست؟

خانه و بیت اسلامی و خانواده دارای چه هدفی است؟ چون اگر هدف خانواده مشخص بشود نقش اعضای خانواده هم مشخص می شود. امروزه بدیهی شده است که تمام تشکیلات باید طبق اصول مشخصی اداره بشود.

دکتر کاظم سامی:

از نظر علمی امروزه در دنیا ثابت شده است که نقش مادر در تربیت کودک نقش بدون جانشین است. یعنی نقش عاطفی زن در تربیت کودک، جانشین ـ پذیر نیست.

اولین اصل مشخص هر سازمان، دستگاه و.... وجود یك مرکزیت یا مدیر یا هیئت مدیره‌ای است.

اصل دوم، تقسیم کار است. چون اگر بخواهد همه کارها به یك نفر یا چند نفر محدود بشود، مسلما سنگینی کار بردوش عده خاصی خواهد بود. بنابراین باید ازوجود همه کسانی که دست اندرکار اداره سازمان هستند، استفاده نمود.

اگر خانواده را به عنوان یك سازمان درنظر بگیریم، ضرورت رعایت این دو اصل اجتناب ناپذیر است.

وقتی ما می خواهیم به چهره زن اسلامی در جامعه دست بیابیم، ابتدا باید دریابیم که در قدیم چگونه این دو اصل رعایت می شده و امروز چه جوری رعایت می شود؟ در گذشته، اصل مرکزیت بکار می رفت که پدر حکومت می کرد و مرکزیت در حدود مرد بود. در جامعه قدیم مرد است که حکومت می کند، تقسیم کار هم به این صورت بود، که زن درخانه می ماند و علاوه بر بچه داری به کارهای خانه می پرداخت و اگر وقتی باقی می ماند به کارهایی که می شد درخانه انجام داد، می پرداخت. مانند: بافندگیها، قالی بافی، و دوخت ودوز....

بنابراین مرد درخارج از خانه مسئول تامین امور مالی بود و زن در خانه این واحد را می‌گرداند. اما آیا زن در انجام وظایفش درخانه سربلند بود؟ به کارهای تربیتیش درست می‌پرداخت. خانه را از نظر واحد اقتصادی خوب اداره می‌کرد؟

بهرحال باید راجع به این مسائل بحث بشود. آنچه که مسلم است این دو اصل در قدیم در خانواده‌های سنتی ما کاملا اجرا می‌شد. اما درخانواده‌های مدرن امروزی که ما شاهدش هستیم یعنی خانواده‌ای که به غلط تساوی زن و مرد من حیث المجموع در آن بکار می‌رود.

به این ترتیب است که زن و مرد هم درخارج از خانه امور مالی را به دوش می‌کشند و هم در داخل خانه کارهای خانه را مشترکا انجام می‌دهند. البته تربیت بچه باقی می‌ماند. که پرورش بچه، متاسفانه مقدار زیادی از عهده زن خارج شده است و نه زن و نه مرد این وظیفه اساسی را انجام نمی‌دهند و یك واحد سومی که آن واحد یا خدمتگزار یا دایه یا پرورشگر هست یا همسایه است وظیفه پرورش فرزندان را بعهده می‌گیرد. بنابراین در شکل جدید به این شکل است که مرکزیت وجود ندارد و تا حدودی یك نوع کار دسته جمعی، یك نوع رهبریت دسته جمعی مطرح است. اگر زن در داخل خانه برای خودش حقوق قائل بود، الان مرد تا حدودی این حقوق را برای خودش قائل است و در بیرون هم این حق به زن داده شده است. که زن و مرد از نظر حقوق دریك سطح قرار گرفتند بجز آن مرکزیت سابق که از بین رفته است، خصایص فطری زن حکم می‌کرد که یك نوع تقسیم منصفانه‌ای برمبنای فطرت و خصایص وویژگیهای زن انجام بشود که زن به عنوان عنصری که می‌تواند در پرورش و شکل دادن شخصیت نوزاد درسالهای اولیه نقش اساسی داشته باشد، باید این وظیفه را به عهده بگیرد. و مرد به عنوان عنصری که این خصیصه و این شایستگی در او نیست و نمی‌تواند این کار را انجام بدهد به کار بیرون بپردازد. و این بحثی نیست که ما ابداعش کرده باشیم این بحثی است علمی و همه به آن معتقد هستند. پس در شکل گذشته تقسیم کار حدودا براساس سرشت و فطرت زن انجام می‌گرفت، که زن بیشترین وقتش را درخانه می‌گذراند و مرد به تامین مالی این خانواده می‌پرداخت.

این تقسیم کار تا حدودی مبتنی بر سرشت و فطرت زن و مرد بود. درشکل فعلی تقسیم کار وجود دارد، ولی این تقسیم کار برمبنای فطرت نیست. یعنی زن دارای همان مشاغل و مسئولیتهایی است که مرد از عهده‌اش برمی‌آمد. اما مرد دارای مسئولیتهایی شد. که اصلا شایستگیش را ندارد.

یعنی دارای آن خصایص وویژگیهای زن برای اقناع وجوه عاطفی کودك نیست. همه شماها امتحان کردید. زنی یك شب تا صبح با عطوفت و رأفت کودك بیمارش را تیمارداری می‌کند و خم به ابرو نمی‌آورد. اما جنس مرد اگر این کار را بکند غروغرش شروع می‌شود و می‌گوید حوصله‌ام سر رفت. اما نه اینکه، مرد، بچه را دوست ندارد بلکه اساسا مرد برای این کار ساخته نشده است.

پس درحال حاضر تقسیم کار براساس فطرت نیست.

بنابراین مادر علاوه بر پرورش کودك باید به اداره خانه بپردازد. یعنی وقتی مرد به خانه می‌آید، خانه باید از آنچنان آسایشی برخوردار باشد که مرد به کج راهیها کشیده نشود. یعنی نه تنها زن عهده دار پرورش کودك است بلکه عامل بازدارنده از انحراف مرد است. اما حدود کار زن و مرد چیست؟ درشکل فعلی تقسیم کار هست ولی حدود نیست. وقتی حدود نباشد تقسیم کار از بین می‌رود. اما حال یك خانواده اسلامی چگونه باید باشد؟ اگر به شکل خانواده در گذشته ایراد می‌شود از چه جهت است؟ آیا از این جهت است که چرا قوامت و مدیریت به عهده مرد است. مسلما این قوامت باید وجود داشته باشد «الرجال قوامون علی النساء»

البته مرکزیت و مدیریت را در وجود مرد گذاشتند. اما شکل گذشته از این جهت مورد ایراد است. زنی که در داخل خانه بزرگترین وظیفه انسان سازی به عهده اوست چه جور زنی باید باشد. این زن باید سواد داشته باشد، چون زنی که نمی‌داند خصوصیت تعلیم و تربیت چگونه هست، چگونه می‌تواند کودکی را تعلیم بدهد؟ او باید در جایی این تعلیم را ببیند و این نه تنها مورد توصیه اسلام هست بلکه فریضه است. زن باید درجهت جویایی دانش برود. زن باید از خانه بیرون بیاید برای با سواد شدن. البته در گذشته چون شکل تعلیم و تربیت درمکتب بود زن درخانه می‌آموخت ولی امروز به ضرورت برای تحصیل، زن باید بیرون بیاید؟ اما جهت تحصیل مهم است؟ آیا زن باید در هر رشته‌ای تحصیل بکند؟ البته ایرادی ندارد در هر رشته‌ای زن تحصیل بکند اما باید در رشته‌ای تحصیل بکند که به وظیفه اصلی او مربوط می‌شود و کمك می‌کند.

وظیفه اصلی زن هم پرورش انسان است. تمام رشته‌های تعلیم و تربیت، مردم شناسی، علوم انسانی، اقتصادی مناسب تحصیل زن است.

ویا چون می‌خواهد به سلامت نسلی که می‌خواهد بپروراند کمك بکند تمام زمینه‌های بهداشت و علمی برای او مناسب است. زن در جهت وظیفه اساسی که دارد، ضروری نیست که یك فیزیسین اتمی بشود. ما که نگفتیم که زنها نمی‌توانند کسب دانش کنند. خیلی‌ها به ما می‌گویند، این حرف بی ربط است که زنها باید دریك رشته خاص کسب دانش کنند، چون در واقع می‌خواهند بگویند که زنان در بعضی از رشته‌های علمی نمی‌توانند تحصیل کنند. ما مگر چند تا مادام کوری داریم؟ یك مادام کوری که بیشتر نداریم. آیا جوامع نگذاشتند که زنان تحصیل فیزیك بکنند؟ نه! چون این مساله از نظر اجتماعی و فطری مطرح است که این زنها اصولا دراین جهت نباید گرایش داشته باشند. برای آیندهٔ کار آنها نیست، بدردشان نمی‌خورد، پس زنها کسب علم بکنند، درس بخوانند، اما درجهتی که این کسب علم به پرورش انسان کمك بکند و درجهت اداره بهتر آن واحدی، که اداره‌اش به عهده آنها گذاشته شده است، دراین جهت زن می‌تواند تحصیل کند. پس اگر به شکل گذشته

سید مرتضی شبستری:

تعهدات زن را نباید فقط از زاویه تربیت اولاد مطالعه کرد. یکی از تعهدات متقابل زن، مساله جلوگیری از انحراف شوهر است.

خانواده، ایرادی است از این جهت است که درشکل گذشته زن خانه یا بی سواد بود یا سوادش درجهت وظیفه‌اش نبود. پس زن امروز که می‌خواهد از یك وجهه علمی برخوردار باشد باید به دانش آراسته باشد اما دانشی که به وظیفه او کمك کند. زن اگر بخواهد به شکل گذشته‌اش کار بکند، درست است که پس از دانش اندوختن به پرورش کودکش می پردازد و او را به سن ۶ سالگی می رساند و به دبستان می‌فرستد. و خودش در خانه وظیفه‌ای دارد که اداره خانه است. بعد یك مقدار وقت اضافی هم دارد. زن دراین وقت اضافی چه کند؟ آیا زن حق دارد که به بعضی از کارهای اجتماعی بپردازد که ضرری به اقتصاد خانه نزند و ضرری به پرورش کودك و انسان نزند و خودش هم وقتش بیهوده تلف نشود و به بازده اقتصادی خانه کمك بکند. دراینجا جواب به این شکل خواهد بود که زن باید کار بکند. مگر درخانواده ائمه، زنها کار نمی‌کردند؟ خانمهای مسلمان و متشخص مگر کار غیرخانه نمی‌کنند، باید گفت که کار زن باید متناسب با تحصیل زن و درجهت سرشت و فطریاتش باشد. کارزن باید در جهت پرورش انسانها و تعلیم و تربیت انسانها باشد. یعنی زن درس بدهد به تعلیم و تربیت انسانها بپردازد. آیا تدریس خانمها در دبیرستانهای دخترانه مطلوب است؟

این جوابش معلوم است که زن پس از انجام وظیفه‌اش در خانه می‌تواند طبق موازین اسلامی در خارج از خانه کار بکند؟ این سئوالی است که اساتید اسلامی باید پاسخگو باشند؟ این جداست از مسائلی که قبلا مطرح کردیم؟ وقتی ما می‌گوئیم وظیفه اصلی زن اداره خانه است. این شبهه پیش می‌آید که زن باید درخانه باشد و به بیرون نیاید، این حق زن است که پس از انجام وظایف اصلیش به کار در بیرون متناسب با فطرت و شأنش بپردازد.

دکتر توسلی

بنده می‌خواستم فقط چند نکته را تذکر بدهم. اصول اسلامی طوری تعبیه و به همدیگر مربوط شده است که همه مسائل در ارتباط با هم مورد توجه قرار گرفته است. زن یك موجود انسان است و زن بهر حال در خانواده زندگی می‌کند. یك سری ارتباطات خانوادگی دارد و از طرفی زن یك موجودی است که در جامعه زندگی می‌کند. و یك سری ارتباطات اجتماعی و وظایف و تعهدات و نیازهای اجتماعی دارد. اگر ما این جوانب را در ارتباط با هم نسنجیم و روی یك بیش از دیگری تاکید کنیم. در واقع اصول اسلامی را خدشه‌دار کرده‌ایم. زن به عنوان یك موجود انسان در سنت و در قرآن، تکالیف و وظایف دینی و اجتماعی برایش معین شده است. وقتی که در قرآن به صراحت گفته می‌شود: کل نفس بماکسبت رهینه» هر موجودی، هر کاری که می‌کند، در گرو آن اعمالی است که انجام می‌دهد.

به نفسه اعمال زن هم مهم است. آیات دیگر زیاد است که من دو آیه فقط ذکر می‌کنم: للرجال نصیب مماکسبو اللنساء نصیب من مماکتسبن

برای مردها نصیبی است از آنچه که کسب می‌کنند و برای زنها آن چیزی که خودشان کسب می‌کنند. بدیهی است که در این کسب نیز به هیچ عنوان مساله خاصی مطرح نیست. هم جنبه مادی و هم جنبه معنوی می‌تواند داشته باشد. هر نوع فعالیت انسان بر می‌گردد به خود انسان.

در هر جا که نفس مورد بحث در قرآن قرار گرفته است، منظور زن و مرد است. زن در اسلام حقوق انفرادی و وظایف انفرادی دارد. زن می‌تواند از احوال خودش بهر طریقی استفاده کند. که این نشان دهنده این است که به زن به عنوان یك موجود انسان نگاه شده است، اصالت فردی زن در اروپا مورد توجه فوق‌العاده قرار گرفته است.

ادامه دارد

بنام خدا

حرف اول

درکلاس انقلاب

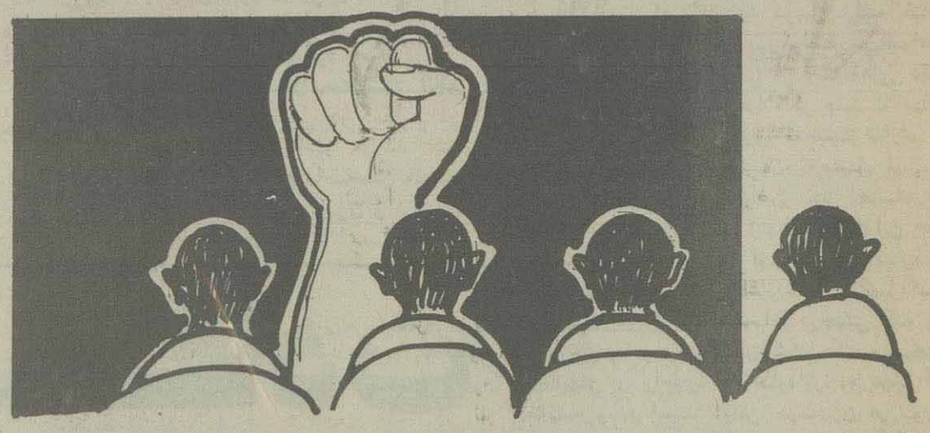

اولین درسی که در کلاس انقلاب آموختم، درس شهامت و آزادگی بود. کوچکتر که بودم یعنی آنوقتها که هنوز مدرسه نمی‌رفتم از کوچکترین صدایی می‌ترسیدم. از صدای افتادن گلدان، بهم خوردن یکبارهٔ در، و از همه بیشتر از صدای ترقه در روز چهارشنبه سوری. اما در روزهای انقلاب وقتی که می‌دیدم حسین، دوستم که فقط ۲ سال از من بزرگتر است چگونه با پدر و مادرش به خیابان می‌رود و «مرگ بر شاه» می‌گوید، از خودم خجالت کشیدم و از پدرم می‌پرسیدم: «آخه بابا! چرا حسین و دوستانش و مردم دیگر از آن همه اسلحه و تانگ و توپ و مسلسل نمی‌ترسند؟» و پدرم می‌گفت: «پسرم! آنها به خدای بزرگ ایمان دارند و کسی که به خداوند بزرگ ایمان داشته باشد از هیچ قدرتی و ازهیچ آدمی که دشمن خدا باشد نمی‌ترسد.»

آدمهایی که از آدمهای دیگر فقط به خاطر اسلحه و قدرتشان می‌ترسند، آدمهایی هستند که به خداوند بزرگ ایمان ندارند. پس ایمان به خداوند بزرگ به انسان شهامت و شجاعت می‌بخشد.

دومین درسی که در کلاس انقلاب آموختم درس «آزادگی» بود. روزی که قناری قشنگم را از قفس طلاییش آزاد کردم احساس کردم که او احساس خوشحالی می‌کند.

پیش خودم فکر کردم. فرق یک قناری دریک قفس طلایی با یک آدمی که در زندان شاه است، چیست؟

آن روز یکی از روزهای زمستان سال ۱۳۵۷ بود. چند روز به این سئوال فکر می‌کردم و جواب درستی به ذهنم نمی‌رسید. تا اینکه روزی از پدرم این سئوال را پرسیدم.

پدرم گفت: «پسرم! امروززندانیانی درکشورما آزاد شدند که سالها به خاطر مبارزه بر ضد شاه و ظلم و ستم او درزندان زندانی بودند. اما می‌دانی چرا آنها آزاد شدند چون مبارزات مردم برعلیه شاه، حکومت را مجبور به آزادی زندانیان کرد.» پس فرق یک قناری با یک انسان این است که قناری نمی‌تواند خود را از قفس آزاد کند. حتما باید صاحبش او را از قفس آزاد کند. اما یک انسان، با ایمان به خدا و مبارزه علیه ظلم و ستم می‌تواند خود را از قفسی که برایش ساخته‌اند آزاد کند.

حضرت علی (ع) می‌فرماید: «بندهٔ دیگری مباش که تورا آزاد آفریده‌اند.» و کسی که بندهٔ خداوند باشد و فقط در برابر خداوند سر تعظیم فرود بیاورد بندهٔ کس دیگری نخواهد شد. چون او آزاد است.

زهراوفرانک

قسمت چهارم

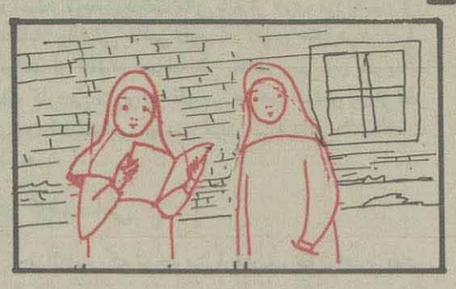

ساعت ۱۰ صبح است. زنگ تفریح را زده‌اند. فرانک با دوستانش به حیاط می‌رود. و ساندویچ لذیذی را که صبح، مادرش برایش آماده کرده، می‌خورد. تازه ساندویچ آنقدر بزرگ است که او به دوستانش هم تعارف می‌کند. اما زهرا برای ساعت ۱۰ خوراکی به همراه ندارد. در کلاسی که زهرا درس می‌خواند، کمتر کسی است که برای ساعت ۱۰ خوراکی به همراه بیاورد.

البته نه اینکه زهرا دوست نداشته باشد خوراکی بخورد. او اتفاقا خیلی هم گرسنه است. چون صبحانه هم نخورده ولی زهرا مدتهاست که به گرسنگی عادت کرده است.

دقت

فقط برای سرگرمی

جدول

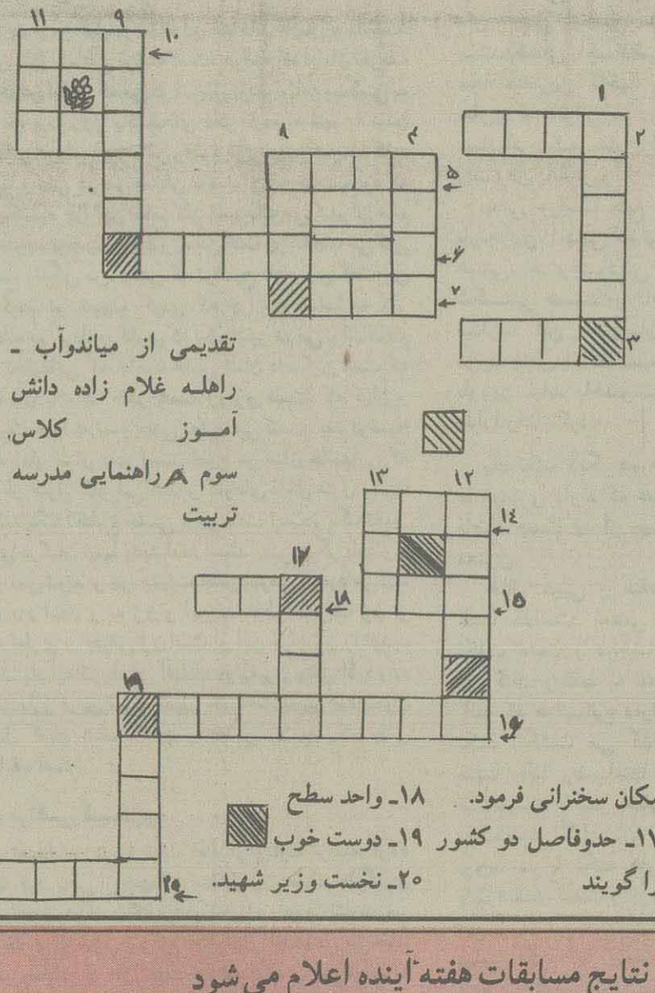

۱ـ رئیس جمهور شهید.
۲ـ درماه مبارک رمضان می‌گیرند.
۳ـ نام امام هشتم
۴ـ گل شهیدان
۵ـ وسیله روشنایی
۶ـ حیوان ماهی خوار بزرگ دردریا
۷ـ پوچ و صفر
۸ـ تمیز
۹ـ استان بزرگی درایران
۱۰ـ بچه ها با طناب می‌خورند
۱۱ـ بالای خانه را گویند.
۱۲ـ رهبر و پیشوا
۱۳ـ دوست و همدم
۱۴ـ رنگی است
۱۵ـ دستور و فرمایش
۱۶ـ امام خمینی پس از ورود به تهران دراین را گویند
۱۷ـ حدوفاصل دو کشور
۱۸ـ واحد سطح
۱۹ـ دوست خوب
۲۰ـ نخست وزیر شهید.

تقدیمی از میاندوآب ـ راهله غلام زاده دانش آموز کلاس سوم راهنمایی مدرسه تربیت

مکان سخنرانی فرمود.

بچه‌ها! نتایج مسابقات هفته آینده اعلام می‌شود

آدرس ما: خیابان خیام ـ مؤسسه اطلاعات ـ طبقه چهارم ـ تحریریه ـ سرویس کودکان و نوجوانان

بندگان سیم وزر

«بندگی را از بندگان خداوندان سیم و زر بیاموزید»
خواجه عبدالله انصاری

خواجه عبدالله انصاری یکی از عرفای مشهور است. عرفا جمع کلمه عارف است و کلمه عارف معنای عمیقی دارد.

عارف کسی است که می‌شناسد. اما این معنای لفظی آن است. ما به کسی «عارف» می‌گوئیم که «خدا» را شناخته باشد.

جمله ای که برایت گفتم. جمله ای است از خواجه عبدالله انصاری، شاید با خواندن آن از خودت بپرسی یعنی چه: بندگی را ازبندگان خداوندان سیم و زر بیاموزید.

من کمی درفهمیدن این جمله به تو کمک می‌کنم. بندگان خداوندان سیم و زر یعنی کسانی که آنقدر به پول و مال و طلا و خانه و ماشین و جواهرات علاقه دارند که در تمام زندگی فقط به این چیزها فکر می‌کنند و هرکار و کوششی که می‌کنند، فقط به خاطر پول بیشتر است و به هرکسی فقط به خاطر پولش احترام می‌گذارند. هرکس که پول بیشتر داشته باشد به نظر آنها انسان بزرگتر و قویتری است.

ادامه دارد

کبوتر بی‌صبر

قسمت دوم

هفته گذشته با هم خواندیم که کبوتر نری با کبوتر ماده‌ای درآشیانه ای زندگی می‌کردند. روزی از روزها کبوتر نر دید که برنج انبار خانه آنان کم شده است. این کبوتر عجول به کبوتر ماده گفت، که تو برنجها را خورده‌ای و کبوتر ماده به او می‌گفت: تو باید صبرکنی و درقضاوت عجله نکنی. اما کبوتر نر جواب داد:

***

کبوتر نر گفت: «لازم نیست که مرا نصیحت کنی. این حرفها سرم نمی شود، و می دانم که در اینجا جز من و تو کسی رفت و آمدنداشته واگرهم داشته، توبهترمی‌دانی. اگر تو دانه را نخورده‌ای باید راستش را بگویی که دانه ها کجا رفته، من نمی توانم صبرکنم و تو در دلت به من بخندی که سرم را کلاه گذاشته‌ای، خلاصه اگر چیزی می دانی که بعد می خواهی بگویی، همین حالا بگو، اگرهم نه که هرچه دیدی از خودت دیدی!»

کبوتر ماده که چیزی نمی دانست شروع کرد به گریه کردن و قسم خوردن که: «من دانه ها را نخورده‌ام و دست به آن نزده‌ام و نمی دانم چه طور شده و باید صبر کرد تا حقیقت معلوم شود.» عاقبت کار هردو کبوتر به دعوا رسید و کبوتر نر که خیلی عصبانی شده بود، جفت خود را از خانه بیرون کرد و هرچه هم کبوتر ماده التماس کرد و برای بیگناهی خود دلیل آورد کبوترنر گوش نداد. او هم از آنجا پرواز کرد و گفت: «تهمت بیجا به من زدی و در قضاوت عجله کردی. باشد تا روزی پشیمان شوی که آن روز پشیمانی سودی ندارد.»

کبوتر نر تنها درخانه ماند و خوشحال بود که فریب نخورده و دروغ گویی و خیانت جفت خود را فهمیده است. اما چند روز که گذشت چون هوابارانی بود و آثار رطوبت از درودیوار لانه ظاهر شد، دانه های گندم و برنج دوباره نم کشید و درشت شد انبار لبریز از دانه شد.

آن وقت کبوتر بی صبر و عجول فهمید که درباره جفت بی گناه خود چه ظلمی کرده و حرفهای او را دروغ دانسته و پشیمان شد که چرا مدتی صبر نکرده و در قضاوت عجله کرده است. اما پشیمانی سود نداشت و گناه بدبخت شدن کبوترماده‌هم به گردن اوماندو تاآخر عمر از بی صبری و عجله‌ای که کرده بود غمگین بود.

***

دوست خوبم! فکر می کنم توهم مثل من یاد این ضرب المثل قدیمی افتادی که: «عجله کار شیطان است.»

بچه‌ها! نقاشی‌هایی که برای ما فرستاده‌اید را در این صفحه می‌بینید.

نقاشی از: اعظم انتظاری کلاس سوم از تهران

نقاشی از: وحید ارزبین ۶ ساله

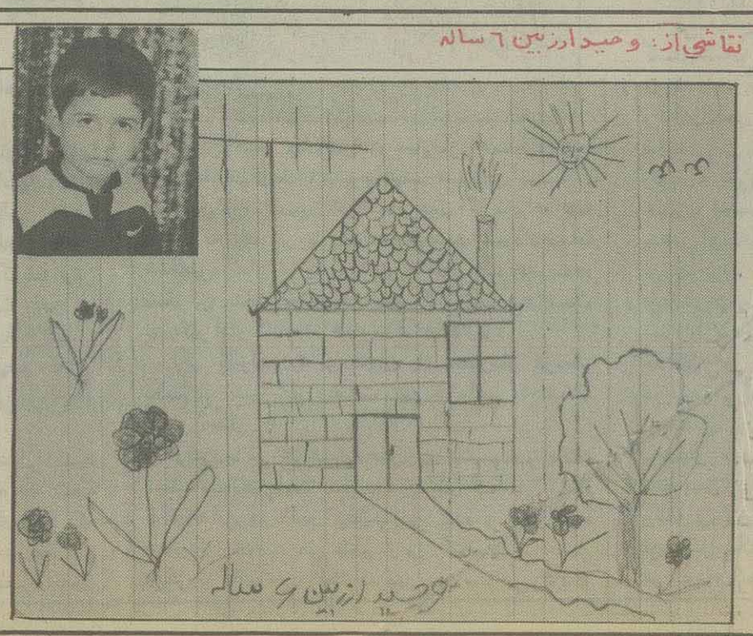

نقاشی از: سیامک تراکمه زاده از نولاد شهر اصفهان

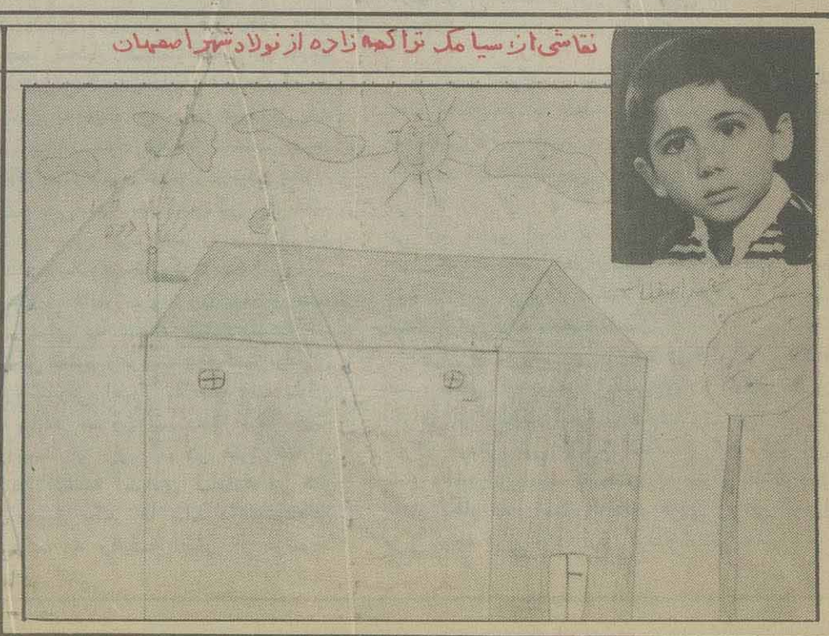

نقد فیلم

نام فیلم: کفش های میرزا نوروز
تهیه کننده: هوشنگ نورالهی
کارگردان: محمد متوسلانی
نویسنده فیلمنامه: داریوش فرهنگ

«کفش‌های میرزانوروز»؛

یک کمدی ساده وشیرین

فیلمبردار: مازیار پرتو
تدوین کننده: مهدی رجائیان
سازنده موسیقی متن: فریدون ناصری
بازیگران نقش های اصلی: علی نصیریان ـ محمدعلی کشاورز ـ سعید امیر سلیمانی ـ زهرا برومند

***

... میرزا نوروز، عطار کنس شهر را هر که می‌خواهد بشناسد، به صدای کفشهایش می‌شناسد. کفش‌های مندرس او را حتی دیگر پینه دوز هم وصله نمی‌کند. روی کفش‌های او، جای هزار و یک وصله است و باز هم آنها را رها نمی‌کند.

پیر مرد، همه‌ی خانواده اش را به بیگاری گرفته است و در پیله‌ی حرص و آز خود، تمام تلاش خود را مصروف جمع آوردن سکه‌ها و انباشتن آنها در صندوقچه‌ی ته پستو می‌کند.

سرانجام «کفش‌هایش» سبب می‌شود، تا زن و فرزند از او برهند و به چنگال حاکم گرفتار آید و حتی تا پای مرگ هم برود، ولی...

کفش‌های میرزا نوروز، یک کمدی ساده است، داستان می‌تواند در هر کجا و در هر زمان اتفاق افتد. فیلم با دستمایه‌ای اخلاقی، به بررسی شخصیت میرزا نوروز می‌پردازد.

میرزا، عطار شهر، آنقدر بخیل است که حتی علیرغم درآمد زیاد و کسب پر رونق، به سر و وضع خود نیز نمی‌رسد. کفش‌های او سمبول روش پوچی هستند که برای زندگی برگزیده است. کفش‌ها، تمام حیات میرزا هستند و آنگار که روح او هستند که با صدای خود روی سنگفرش کوچه های باریک شهر، خبر از آمدن میرزا می‌دهند.

میرزا موجودی است تنها، زن و فرزند و عروس و داماد و نوه و... همه در اثر برخوردهای غلط او، از او دور افتاده‌اند و با او غریبه‌اند. میرزا در بین جمع نمی‌تواند راحت زندگی کند، چون شیوه‌ای غریب برای زندگی خود دارد. او حتی از خوب غذا خوردن هم پرهیز دارد، چرا که این کارها با روح «اقتصادی» او هم‌آهنگی و سنخیتی ندارند.

در مقابل، زن و فرزندان، چون اسیران، به بیگاری برای میرزا مشغولند و میرزا دیگر آنها را حتی بعنوان بستگان خود نمی‌شناسد، که آنها کارگرانی هستند که به ازای زیستن در خانه‌ی او، باید به شدت کار کنند و در غیر این صورت موجوداتی سربارند!

حاکم، مردی است با خصلت های نه چندان جابرانه که ظاهرا ازشکنجه‌ی مردم خسته شده و قصد آن دارد که چهره‌ای مردمی تر به خود بگیرد، گرچه ظلم و ستمی را که به مردم می‌کند، حداقل می‌تواند در برخوردهای او با ملازمان و خدمتگزاران و سربازان و داروغه و...الخ دید. اما او روحی به نسبت مهربان دارد.

میرزا نوروز، مضحکه‌ی مردم شهر است. آنها به او می‌خندند چون کم‌کم، از آنها فاصله ی بیشتری می‌گیرد و هر روز موجودی غریب تر می‌شود.

تاجر که از خویشان میرزاست، مردی است که به علقه‌های خانوادگی بهای زیادی می‌دهد. راحت زندگی می‌کند و بخاطر ثروت و مکنت زیاد، نزد حاکم از پایگاهی برخوردار است.

اوبارها، برای نجات میرزا ازمهلکه هایی که فیلمنامه نویس برسر راهش قرارداده است، ازاعتبار خودمایه می گذارد، تاآنکه کم کم اعتبار خودرا نیز نزد حاکم ازدست می دهد! رابطه‌ی او ومیرزا، چندان درفیلم بررسی نمی شوند و زمینه سازی کافی برای شناختن دقیق ازشخصیت تاجر صورت نمی گیرد.

داروغه هاو گزمه ها و درباریان، نمودهای عینی فساد هستند. به سکه‌ای دلخوش هستندو درکنار آن ازکارهای خودغافل، چنانچه می بینیم که درصحنه های آغازین، درحضور پادشاه، دزدی می شود و گزمه ها، به هنگام تعقیب او، حتی سپرو نیزه ی خودرانیز ازدست می دهند.

برروی هم، ازنظر ساخت کاراکترها، میرزا و حاکم شخصیت های یکدستی هستند، که بازی هنرمندانه نصیریان وبازی قابل تأمل محمدعلی کشاورز (حاکم) به آنها، جان بیشتری داده است. بقیه‌ی نقش ها، هریک به نوبه‌ی خود، قبل بررسی اند ودریک جمع بندی کلی، می توان آنها راچندان موفق نخواند، چنان که گزمه ها، درطول فیلم بیشتر به طرف بازی ایفا کنندگان رل های سیاه بازی متمایل می شوند و درمقایسه باکار علی نصیریان، به کل فیلم لطمه می زنند.

فیلم درکل ازیک روال منطقی برخوردار است، جریان ازاغاز تابه پایان، به شیرینی ادامه می یابد و درلحظات مختلف هیجان و لبخند تماشاگر رابه ارمغان می آورد، گرچه تکرار بیش ازحد ماجرای کفش، بالاخص درانتهای داستان، سبب می شود که فیلم، نکته‌ی تازه‌ای برای تماشاگر نداشته باشد، اما درمجموع، فیلم دارای کشش خوبی است.

اما ازسویی فیلم دربرزخ یکدست نبودن دیالوگها، اسیر می شود، چندان که گویی بخشی ازان باالگوهای محاوره‌ی کنونی ساخته شده است و بخشی دیگر ازگفتگوها به نثرهای قرن یازده و دوازده هجری می ماند.

ازنظر انتخاب لباس، فیلم برخورد ضعیفی دارد. چندان که لباس‌ها هریک به قومی تعلق دارند و یاحداقل به زمانی و ترکیب آنها، ترکیب ناموزونی راپیش روی تماشاگر قرارمی دهد و این نکته گویای این معناست که فیلمساز، علیرغم دست زدن به یک سوژه دریک زمینه‌ی تاریخی؛ تتبع لازم رادرزمینه‌ی تاریخ، نداشته است.

امابرکنار ازاین نکات که شاید برای خیلی ازبینندگان فیلم موردتوجه قرارنگرفته باشد و یانگیرد، کفش های میرزا نوروز، یک کمدی روان است.

کارگردان بااستعانت ازلوازم و امکانات فنی، با ایجاد صحنه های درهم و برهم و شلوغ ـ که شاید نمونه هایی ازآنها راقبل درفیلم های کمدی گذشته بتوان سراغ گفت ـ خوب می تواند قهقهه‌ی تماشاگر را برای بعضی ازصحنه ها، به آسمان بلند کند.

درصحنه های درگیری ۴۰ دزد باگزمه‌ها و لگدمال شدن میرزا به زیرپاهای دوطرف، کاملا شاهد یک ماجرای قدیمی هستیم که نمونه های آن درکمدی های دهه‌ی ۷۰، فراوان است.

کفش های میرزا نوروز، ازسوی دیگر به عنوان یک حرکت تازه درسینمای ایران، جای ویژه‌ای برای خودباز می کند. پیش ازاین شاهد بودیم که فیلمسازان مابا پرداختن به سوژه های تاریخی، تنها حول محور یک شخصیت واقعی تاریخی، به تحلیل می نشستند، اما این بار، «کفش های میرزانوروز» تنها هدف آن دارد که دریک زمینه‌ی تاریخی، پیام اخلاقی خودرا که شاید تنها دردو کلمه بتواند خلاصه شود، بدهد: «بخیل نباش!»

زمینه‌ی سنتی فیلم، تنها، بردن تماشاگر به حال و هوایی است که کمتر می تواند درسینمای امروز ما جاداشته باشد.

کفش های میرزا نوروز ازآنجا که پیام خودرا دریک قالب نوین و شکل تازه مطرح می کند، باهمه‌ی کاستی هایش ـ که برخی ازآنها رابرشمردیم فیلم موفقی است.

ازنظر کارفنی، دکوپاژ صحنه ها، کم عیب تراز طراحی لباس است، گرچه بخاطر صرفه جویی های گریز ناپذیر تهیه کننده، ماجرای فیلم دربناهای امروزی واقعی رخ می دهد و گاه حتی سروکله‌ی سیمان و آجر ماشینی هم درزمینه هابه چشم می آید.

فیلمبرداری خوب مازیار پرتو و نورپردازی مناسب به فیلم حال و هوای خوبی داده است. حال و هوایی که می تواند راحت تماشاگر رادرخود ذوب کند واورا بامیرزا نوروز به کوچه های قدیمی شهربیرد.

کفش های میرزا نوروز، باآنچه که دربالا آمد، یکی ازکارهای خوب ارائه شده به جشنواره است، که مسلما ویژگی های مثبت آن درکنار نقایص بالفعل، ازچشم داوران جشنواره دورنمی ماند!

«حمید ارغوان»

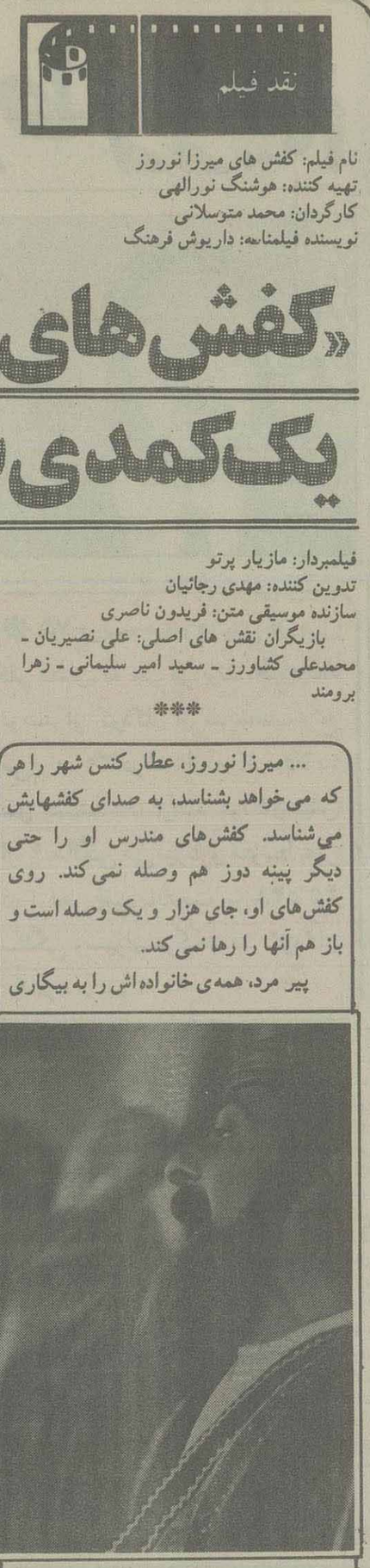

گرفته است و در پیله‌ی حرص و آز خود، تمام تلاش خود را مصروف جمع آوردن سکه‌ها و انباشتن آنها در صندوقچه‌ی ته پستو می‌کند.

سرانجام «کفش‌هایش» سبب می‌شود، تا زن و فرزند از او برهند و به چنگال حاکم گرفتار آید و حتی تا پای مرگ هم برود، ولی...

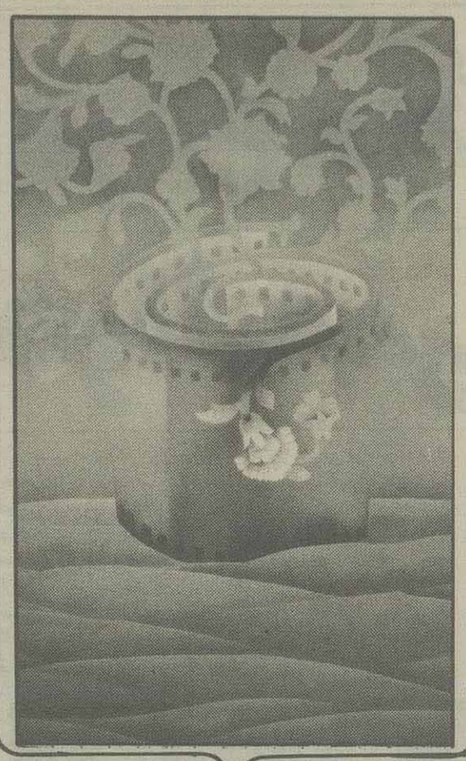

مروری بریکی ازفیلمهای بخش «مسابقه»

آتش درزمستان، فقط آتش بازی است

* نویسنده و کارگردان حسن هدایت
* فیلمبردار حسن قلی زاده
* تدوین چین زندباف
* موسیقی متن بابك بیات
* بازیگران قاسم سیف، محمد برسوزیان...

درجنگلهای شمال ایران هستیم. زمان، بیش ازهشتاد سال قبل، دیرگاهی پس از مرگ میرزاکوچك خان و فرونشستن آتش نهضت جنگل دراثر فقدان او. امااکنون آتش دیگری به پاشده است، قزاقها اینك به دنبال یك یاغی (معلوم نیست چه جوریاغی، راهزن یاانقلابی؟) فراری به نام «شوکا» هستند. کارشوکا آنقدر بالا گرفته است که تقریبا تمامی ماموران دولتی برای به دام انداختنش بسیج شده‌اند و او یك تنه همه‌ی آنها را به دیار عدم می فرستد. این قهرمان تاریخی تازه کشف شده، عاقبت دریك فداکاری تصنعی خودش را به دست قزاقها می دهد تاجایزه هزارتومانی دستگیری‌اش نصیب یك خانواده فلکزده امامهربان جنگل نشین شود.

***

حماسه میزاکوچك خان به عنوان بخشی ازتاریخ سراسری رنج اما پر از ایستادگی و دلیری مردم، همچون ستاره‌ای درخشان بر آسمان فراز تاریخ ایران جای گرفته است و این ستاره درخشان درسالهای پس از پیروزی انقلاب اسلامی و به یمن بهایی که به این قیام می‌دهد، دست «مایه»ی چند فیلم شده است. از جمله، فیلم «آتش درزمستان» را که درادامه راه سازنده‌اش (پس از «پیك جنگل») باعنایت به این رویداد تاریخی ساخته شده درچهارمین جشنواره فیلم فجر شاهدیم.

چنانکه رفت، موضوع فیلم برسریك یاغی است. درفیلم اشاراتی به جنبش جنگل می شود و زمان فیلم ظاهر یکماه پس از

بقیه درصفحه ۸

نگاهی به فیلم تامل انگیز «مرثیه یک کولی» از بخش «نمایشهای ویژه» دهمین جشنواره

مرثیه بر زوال یک قبیله

مجبور می شوند معیارهای قومی خود را در برخورد با جامعه تعدیل کنند. در فیلم پافشاری «نارا» قهرمان فیلم برفرهنگ قومی اش تاکید می شود او آخرین عضو یک قبیله مضمحل شده است اما فرزندش خوی کولیها را ندارد. او طالب آموزش امنیت و داشتن سقف است، پدر درکنار گردن نهادن به اجبار برای کنار آمدن با زندگی مغایر با طبیعت خود، سرسازگاری کامل با محیط را ندارد. برسنت ها پافشاری می کند و نسبت به آنچه نادرست می پندارد کینه می ورزد. اما زندگی شهری و اشغال برشاخه درختان نشانه اجبار درپذیرش زندگی عفن برکرانه ای یک شهر صنعتی.

بدین گونه، آرایش صحنه و ایجاد زمینه ی صحنه های فیلم باخلاقیتی درخور تحسین، آنچنان مرثیه ای برارزشهای زوال یافته، تحلیل ناگزیر عناصر طبیعی و وحشی جسم و جان آدمیان در جامعه‌ای امروزین، افسوسی برمتلاشی شدن فرهنگ و خلق و خوی قومی رو به زوال، «مرثیه ای بر یک کولی».

فرجام کولیها، همانند سرنوشت سایر قبایلی که خاکی از آن خود نداشته و آواره مانده‌اند، «نفله شدن» توسط جامعه ای است که به آن تعلق ندارند اما مجبورند خود را بدان بچسبانند، کولیها آوراه ابدی بوده اند اما زندگی آنها به گونه ای است که نمی تواند درجوامعی مانند اروپای غربی امروز ادامه پیدا کند. چرا که وضعیت کنونی این جامعه درجهت یکسان کردن آدمها عمل می کند.

قهرمان فیلم «نارا» کولی اسکان یافته ای است که هنوز درمقابل یورش معیارها و فرهنگ زندگی شهری براخلاق قومی اش مقاومتی بیهوده انجام می دهد.

او و خانواده اش در حاشیه شهری بزرگ زندگی بی سرانجامی را به سر می آورند و «نارا» همسرش را که دراثر توصیه های مامورین کمکهای اجتماعی با جلوگیری از بارداری به سنتها و اخلاق قومی و قبیله ای پشت پازده طرد کرده است.

فیلم قصه مشخصی ندارد، یک خانوار کولی از مسکنی که انتخاب کرده اند به دلیل اینکه جامعه آنها را نمی پذیرد آواره و به تدریج پذیرفته شده اند، از خصلتهای قومی کولیها هنوز ته مانده ای از وابستگی قومی را درخود دارند، جسارت کولیها را نیز که ظاهرا حفظ آن برای شرکت درتنازع بقای، موجود در زندگی مدرن لازم بوده است به شکلی دفرمه و تا حدودی گانگستریزه شده نگه داشته اند. آنها در حقیقت ـ نمونه هایی از کولی تحلیل رفته درجامعه شهری هستند و کاریکاتوری از خلق و خو و فرهنگ افراد قبیله ای به دست می دهند، که درجامعه شهری تحلیل رفته است و نظایر آنرا درجاهای دیگر هم می توان یافت.

***

زمینه ی قصه حومه یک شهراست: زمینی غریب و رها شده که به اندازه زندگی و غربت ساکنان خود ناهمگون و تنها است. تلفیقی از لطافت طبیعت و خشونت صنعت.

درختان وحشی که اینک بی برشده اند و بر شاخه های خشکیده آنها تفاله زندگی شهری (اشیاشکسته، پلاستیک موتورسیکلت و مانند آنها) درحال رویش است، از سمبولهای بارز فیلم هستند که زمینه اکثر نماهای بیرونی را شکل می دهند، درختان خشک و بی بر می تواند نشانی از پایان زندگی قبیله ای کولیها باشد که فرهنگ و اخلاق آنها همچون برگ درخت از پیکر زندگی آنها ریخته است و آویختن پس مانده جامعه، توسط دست دیگرش (پلیس) این «موجودات قابل مطالعه» را نفی بلد کرده و به عنوان آلوده از ورود به شهر منع می کند. فیلم با روی هم گذاشتن این واقعیات اجتماعی و برخورد یک کولی نمونه (نارا) با آنها، خود را سامان کمتر می توان یافت و فضا سازی فیلم سهمی عمده در رساندن پیام آن به عهده می گیرد.

طبیعت سبز و زلال که توسط پس مانده زندگی شهری آلوده شده و کومه هایی از زباله و اشیاء مصنوع درریخته شده، از یک سو به عنوان عناصری نمادگرا هستند (طبیعت به نشانه فرهنگ و طبیعت کولیها، و «زباله» به نشانه فرهنگ و معیارهای مدرن شهری) و از سوی دیگر برای تمامی فیلم زمینه ی یکدستی فراهم می آورند. سالنهای ترک شده کارخانه و کارگاه که اینک درکار پوسیدن و فرو ریختن هستند، سوراخهایی که از آنها سگ و زباله و انسان درانتقال مدامند، و طبیعی که درهر حال لگد کوب وآلوده شده است زمینه ی اصلی فیلم را می سازند. درمقابل آنجا که کولیها از شهر دور می شوند زمینه های نیالوده تر را شاهدیم.

فیلمساز تاکید می کند که کولیهای حومه نشین برای شهرنشینان جذابیتهای غیر انسانی دارند. آنها می‌توانند زمانی ذخیره نیروی کار یا کارگر موقت و کم مزد شهریها باشند و زمانی هم به عنوان «موجوداتی جالب و قابل پذیرفته شدن در زندگی شهری است. اما او از سویی دیگر بر حفظ سنت و آداب میراث پدرانش پافشاری می‌کند. برادران همسرش ظاهرا با پذیرفتن معیارهای غیرقومی و تسلیم شدن به آنچه در اجتماع شهری جاریست، همرنگ جماعت شده‌اند. وضع بهتری هم دارند و ظاهرا نسل بعداز آنها دیگر حتی از کولی منشی نیز چیزی در خود نخواهد داشت.

فیلم شاهکار نیست اما اثر دیدنی و انگیزنده‌ای است. فیلمساز، آنچنانکه برخی روشنفکران بر محو سنتهای قبیله‌ای به شیوه‌ای نادرست افسوس می‌خورند و ضرورتهای تحول را نادیده می‌گیرند، بر محو سنت و فرهنگ کولیها و «مرگ فرهنگی قبیله» آنها اشک بیهوده نمی‌ریزد و برای حفظ ان سینه چاک نمی‌کند. او در شمار طرفداران فرضیه حفظ سنتهای قومی و قبیله نیست. او مساله را صرفا از دیدگاه اجتماعی و اخلاقی و با فلسفه‌ای «انسان گرا» مطرح می‌کند: کولیها قبل از اینکه آدمهایی با سنتها و فرهنگ جالب باشند، انسانند و خوی طبیعی آنها مانند مهربانی، جوانمردی و پایبندی به حداقلی از اصول، آنها را نسبت به بسیاری از افراد جامعه شهری از نظر اخلاقی برتری می‌بخشد. و نباید چنین وضعی داشته باشند. بنابراین «مرثیه‌ای یک کولی» در حقیقت نوعی اعتراض است.

***

از جنبه ساختاری، فیلم در آغاز ضرب آهنگی تند و مناسب با عصبیت «نارا» دارد. اما این ضرب آهنگ از انعطاف زیادی برخوردار است و در حقیقت قوام آن معلول ترکیب درست تندی، عصبیت قهرمانان، سکوت ناشی از بیگانگی آدمها نسبت به جامعه و جامعه نسبت به آنها، و همچنین آرامش آدمهای دست بسته و درمانده است و در این ترکیب، سکته‌ای پدید نیامده است.

نیمی از بارانگیزشی فیلم را پس زمینه و محیط به عهده دارند. نهادها و نشانه‌ها در بافت فیلم جایی ویژه یافته‌اند. نمای آغاز این فیلم کودکی کولی را نشان می‌دهد که اسکناسی به دست دارد و با آن بازی می‌کند. شمبلهای فیلم از همین جا آغاز می‌شود. این نما اشاره دارد به اینکه خوی طبیعی کولیها با ارزشهای زندگی شهری (پول) بیگانه است و در اساس به اعتبار آن پی نبرده است. «نارا» اسب سفیدی دارد که در میانه‌ی فیلم آنرا می‌فروشد. معلوم نیست این اسب از کجا آمده اما اجبار در فروش آن به یک فرد شهری توسط «نارا» سمبول دیگری از فیلم است و ظاهرا باید به فروش اسب سفید همچون وانهادن آزادی و رهایی باستانی در مقابل پذیرفتن زندگی شهری نگریست. به همین سان است دیگر نشانه‌ها، گربه سرگردان و بی پناه سمبلی از خود کولیهاست و قرص ضد بارداری نشانه تحمیل معیارهای شهری به کولیها حتی در زمینه‌های غریزی است. نماهایی که در آنها کودکان کولی بر طنابی سست تاب می‌خوردند به زندگی اواره و سست کولیها اشاره دارند و دعوا برسر بستن پنجره بین مادر بزرگ و نارا نشانه پذیرش تدریجی زندگی شهری برای «نارا» به شکلی ناآگاهانه و تسلط خلق و خوی حک شده‌ی طبیعت گرا در عمق وجود مادر بزرگ است.

در مجموع، تماشای «مرثیه یک کولی» (با نام اصلی «رقص پرنسس») محصول ۱۹۸۳ فرانسه و ساخته «تونی گاتلیف» دیدن اثری قابل تامل از سینمای غرب است. سینمایی که علی رغم وجود جنبه‌های منفی دران هنوز هم می‌توان با اثاری چون فیلم فوق خواهان ارتباط مستمر با آن بود و امید که نمایش فیلم‌های برگزیده خارجی در بخش «ویژه» چهارمین جشنواره پس از چند سال، طلیعه ارتباط بیشتر با محصولات فرهنگی سالم غرب و به بار نشستن امید دوستداران هنر سینما باشد.

م ـ شریفا

* فیلم بر پافشاری کولی آواره بر فرهنگ قومی اش و بی نتیجه بودن این تلاش تاکید دارد.

* فیلم با خلاقیتی درخور تحسین، زندگی جاری درون زباله ها را به ماهیت این زندگی پیوند می دهد

* «مرثیه یک کولی» تاکید می کند که کولیها قبل از اینکه آدمیانی با سنتها و فرهنگ جالب باشند، انسان هستند و جامعه حق طرد آنها را ندارد.

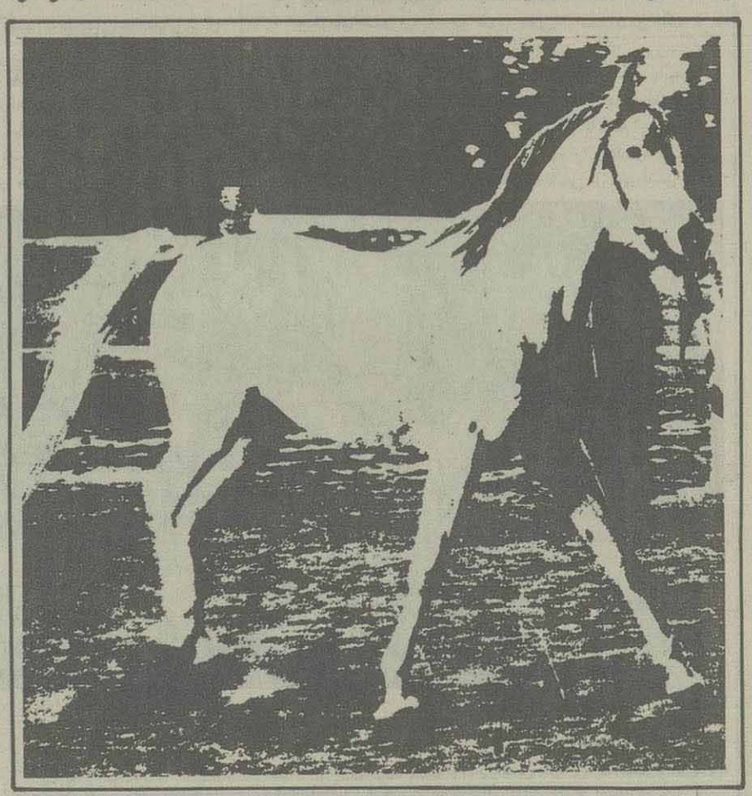

نگاه...

تفسیر اخبار برگزیده هفته‌ای که گذشت

تلاش اسرائیل برای حذف «ساف» ادامه دارد

ده روز بحث و گفتگو بین کمیته‌ی اجرایی سازمان آزادی بخش فلسطین به ریاست یاسر عرفات و مقامات اردنی که به منظور تعیین خط مشی مشترک آینده اردن و فلسطین برای مرحله‌ی بعدی صلح در خاورمیانه تشکیل شده بود، به علت عدم پذیرش دو قطعنامه ۲۴۲ و ۸۳۳ امنیت از سوی «ساف»، بدون نتیجه پایان یافت.

منابع دو طرف در این زمینه گفتند: با تقاضای ساف دایر بر آن که آمریکا حق تعیین سرنوشت را برای فلسطینی‌ها در قبال قطعنامه‌های یاد شده تضمین کند، مذاکرات نافرجام ماند.

عرفات روز شنبه گذشته به اعضای شورای ملی فلسطین (پارلمان در تبعید) اطلاع داد: ساف به طور کامل و قاطع قطعنامه‌های ۲۴۲ و ۲۳۸ شورای امنیت را رد کرده است.

البته عرفات نمی‌خواهد آخرین «برگ برنده» خود را که همان عدم پذیرش دو قطعنامه مذکور شورای امنیت است، بدون گرفتن امتیازی از طرف مقابل از دست بدهد. زیرا این هدفی است که آمریکا و اسرائیل تعقیب می‌کنند، که با خلع سلاح ساف، آن را از روند صلح خاورمیانه حذف کنند. اگر سازمان آزادی بخش فلسطین دو قطعنامه‌ی مذکور یعنی شناسایی موجودیت اسراییل را بپذیرد، دیگر چیزی برای گفتن نخواهد داشت.

* عرفات تأکید کرد که در مذاکره با شاه حسین، ساف به طور کامل و قاطع قطعنامه‌های ۲۴۲ و ۲۳۸ شورای امنیت را رد کرده است.

علت دیگر عدم دست یابی به نتیجه در مذاکرات اردن و فلسطین می‌تواند این باشد که اردن نخواسته است در آستانه‌ی دیدار حافظ اسد رییس جمهوری سوریه از اردن، که طی چند روز آینده صورت می‌گیرد، مسائل فی‌مابین اردن و ساف حل شده جلوه کند و با یاسر عرفات بر سر تمام مسائل به توافق رسیده باشد.

این در حالی است که پاره‌ای از احزاب کوچک و تندرو در «کنیست» (پارلمان) اسرائیل ضمن انتقاد شدید از شیمون پرز نخست‌وزیر رژیم صهیونیستی، وی را متهم ساخته‌اند که درصدد سازش با اعراب و کنار گذاشتن آرمان یهود در بازگشت به «ارض موعود» می‌باشد. احزاب مذکور دولت اسرائیل را به یک بحث همه جانبه برای بررسی تلاش‌های اخیر صلح که شیمون پرز در جریان سفر اخیرش به اروپای غربی ژست آن را گرفته بود، دعوت کرده‌اند. شیمون پرز این اندیشه را پذیرفته و خطاب به احزاب مذکور در پارلمان گفت: تلاش‌های وی برای رسیدن به صلح با وجود تمام موانع کوچک و بزرگ در این راه ادامه خواهد داشت. وی سازمان آزادی بخش فلسطین را یکی از موانع بزرگ معرفی کرد.

اما در پشت پرده، این نمایش که صحنه‌هایی از آن در پارلمان اسرائیل اجرا شده و طی آن شیمون پرز به عنوان مرد صلح و آشتی با اعراب و پاره‌ای از احزاب کوچک مخالف صلح نشان داده می‌شود، توطئه و ترفند تازه‌ای از سوی رژیم صهیونیستی در داخل سرزمین‌های اشغالی در حال تدارک می‌باشد.

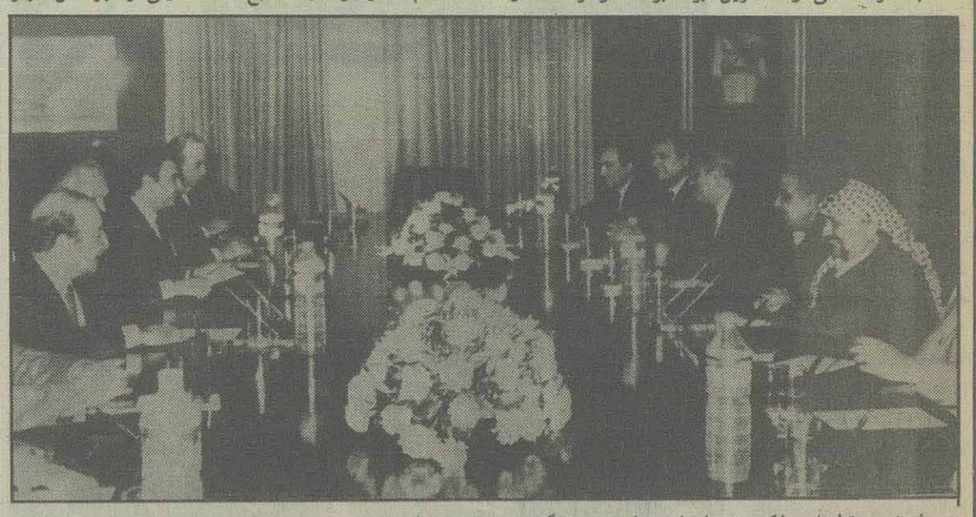

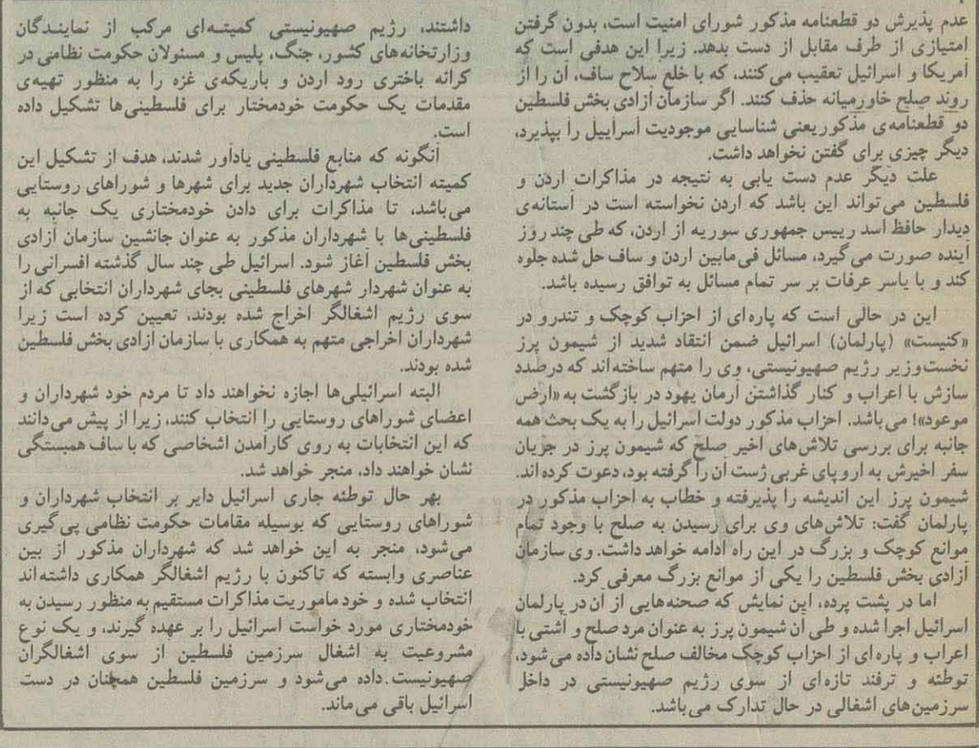

حکومت شیمون پرز به طور جدی درصدد دادن یک نوع خودمختاری خنده‌آور به اعراب فلسطینی ساکن سرزمین‌های اشغالی است، این خودمختاری ادعایی به طور یک جانبه و به استناد معاهده‌های کمپ دیوید به «فلسطینی‌ها» داده خواهد شد.

سردمداران رژیم صهیونیستی طی سال گذشته این مساله را بارها مطرح ساختند تا رژیم اردن و ساف را وادار به مذاکرات مستقیم با اسرائیل نمایند. منابع آگاه فلسطینی در شهر قدس اظهار داشتند، رژیم صهیونیستی کمیته‌ای مرکب از نمایندگان وزارتخانه‌های کشور، جنگ، پلیس و مسئولان حکومت نظامی در کرانه باختری رود اردن و باریکه‌ی غزه را به منظور تهیه‌ی مقدمات یک حکومت خودمختار برای فلسطینی‌ها تشکیل داده است.

آنگونه که منابع فلسطینی یادآور شدند، هدف از تشکیل این کمیته انتخاب شهرداران جدید برای شهرها و شوراهای روستایی می‌باشد، تا مذاکرات برای دادن خودمختاری یک جانبه به فلسطینی‌ها با شهرداران مذکور به عنوان جانشین سازمان آزادی بخش فلسطین آغاز شود. اسرائیل طی چند سال گذشته افسرانی را به عنوان شهردار شهرهای فلسطینی بجای شهرداران انتخابی که از سوی رژیم اشغالگر اخراج شده بودند، تعیین کرده است زیرا شهرداران اخراجی متهم به همکاری با سازمان آزادی بخش فلسطین شده بودند.

البته اسرائیلی‌ها اجازه نخواهند داد تا مردم خود شهرداران و اعضای شوراهای روستایی را انتخاب کنند، زیرا از پیش می‌دانند که این انتخابات به روی کارآمدن اشخاصی که با ساف همبستگی نشان خواهند داد، منجر خواهد شد.

بهر حال توطئه جاری اسرائیل دایر بر انتخاب شهرداران و شوراهای روستایی که بوسیله مقامات حکومت نظامی پی‌گیری می‌شود، منجر به این خواهد شد که شهرداران مذکور از بین عناصری وابسته که تاکنون با رژیم اشغالگر همکاری داشته‌اند انتخاب شده و خودمامور یت مذاکرات مستقیم به منظور رسیدن به خودمختاری مورد خواست اسرائیل را بر عهده گیرند، و یک نوع مشروعیت به اشغال سرزمین فلسطین از سوی اشغالگران صهیونیست. داده می‌شود و سرزمین فلسطین همچنان در دست اسرائیل باقی می‌ماند.

مردم هائیتی به سقوط رژیم دوالیه می‌اندیشند

مدتی است که اخبار مربوط به کشور هائیتی توجه رسانه‌های جهانی را به خود جلب کرده و هر روزه موج عظیم تظاهرات ضد دولتی گسترش بیشتری پیدا کرده و می‌رود که به زودی حکومت دیکتاتوری ژان کلود دوالیه در آستانه‌ی سقوط قرار داده و نوید حکومتی دمکراتیک را بدهد. به طور کلی وقایع اخیر هائیتی جدا از سیاست روند دمکراتیزه کردن کشورهای آمریکای لاتین نیست و بسا جزیی از آن به شمار می‌رود. از زمان استقلال هائیتی در سال ۱۸۰۴ از اسپانیا، همواره مردم این کشور در تقلا جهت کسب آزادی و استقلال بوده‌اند، بطوریکه در پی اخراج متجاوزین آمریکایی - که از سال ۱۹۳۴ـ۱۹۱۵ بر آن کشور حکومت می کردند، دولت‌های مردمی زمام امور را به دست گرفتند تا اینکه در سال ۱۹۵۷ فرانسو دووالیه پدر دیکتاتور فعلی به کمک ارتش دست به کودتا زد و یک دولت ضد مردمی را تشکیل داد. در سال ۱۹۶۴ خود را ریاست جمهور مادام‌العمر و با دست بردن در اصول قانون اساسی در سال ۱۹۷۱ حق تعیین جانشین را نیز برای خود محفوظ دانست که عین همین اقدام را نیز پسرش ژان کلود دووالیه در پی مرگ پدرش، رفراندوم ژوئیه ۱۹۸۵ انجام داد و خود را رئیس جمهور مادام‌العمر اعلام کرده و حق تعیین جانشین را نیز برای خود محترم شمرد. در حقیقت مردم مظلوم این کشور هیچگونه دخالتی در امور کشورشان ندارند و هائیتی از جمهوری فقط اسم آن را یدک می کشد. فقر و محرومیت و فقدان هرگونه امکانات بهداشتی و آموزشی و مسکن توأم با استبداد خشن و وحشت از ماموران امنیتی، از جمله هدایای امپریالیسم آمریکا به ملت تحت ستم هائیتی می‌باشد بطوریکه آن کشور را در ردیف یکی از کشورهای تحت سلطه‌ی خفقان و فقر قرار داده است. تنها اشاره به گوشه‌ای از جنایات آمریکای جهانخوار و رژیم دیکتاتوری دست نشانده آن، خود مشتی است نمونه خروار، که عمق جنایت را ترسیم می کند. ۷۵ درصد مردم هائیتی در مرز فقر مطلق بسر می‌برند.

حدود ۸۵ درصد از کودکان از سوء تغذیه رنج می برند، ۳۰ درصد از مردم مبتلا به سل هستند. ۵۰ درصد کودکان پیش از ۴ سالگی می میرند و متوسط عمر در نواحی فقیر پرت او پرنس، پایتخت هائیتی بین ۳۸ تا ۴۵ سالگی و میزان مرگ و میر کودکان ۲۰۰ در هزار است.

بنابراین اگر می بینیم که تمامی اقشار و گروه ها در هائیتی دست به تظاهرات می زنند، که تا این زمان بیش از صدها نفر کشته و زخمی به همراه داشته است، خود بخوبی بازگو کننده و افشاگر عمق فاجعه و بحران عظیم همه جانبه در هائیتی است. اعتصاب عمومی مردم هائیتی در اعتراض به گرانی و کمبود مواد غذایی باعث شد که بلافاصله ژان کلوددوالیه به منظور جلوگیری از وقوع کودتا، دستور برکناری دهها افسر عالیرتبه و انحلال واحد ویژه پلیس را صادر کند که بالاخره این موج عظیم تظاهرات گسترش پیدا کرد تا جایی که پارلمان هائیتی به پیشنهاد دیکتاتور تشکیل جلسه اضطراری داده و به منظور پایان دادن به تظاهرات، اعلام حکومت نظامی کرد.

در این گیرودار، دولت آمریکا حامی رژیم ضد مردمی هائیتی ۲۶ میلیون دلار از کمک های خود به این کشور را مسدود کرد! و حتی پیش از آن در پی گسترش تظاهرات ضد دولتی مردم هائیتی به ادعای سابقه‌ی نقض حقوق بشر در این کشور، کمک خارجی به آن را معوق کرده بود! و همزمان با اوج گیری تظاهرات دست به انتشار گزارش - مربوط به سقوط دولت پرت و پرنس و فرار دیکتاتور زد که این خبر بعداً از سوی خود ژان کلود دوالیه تکذیب شد و بلافاصله برای خشنودی ارباب و خاموش کردن شعله قیام رو به گسترش مردم، بلافاصله اعلام داشت که توزیع ثروت در هائیتی غیرعادلانه بوده و بی درنگ طرحی جدید ارائه خواهد داد.

البته مردم هائیتی هیچگونه ارزشی برای این گونه طرح ها قائل نشدند و همچنان تظاهرات خود را ادامه دادند. به دنبال گزارش کاخ سفید مبنی بر مسدود ساختن بیش از ۲۶ میلیون دلار کمک آمریکا به هائیتی! رئیس کمیسیون اطلاعات سنای آمریکا درخواست کرد، که یک نیروی مختلط از کشورهای امریکایی کمک به تغییر دولت دیکتاتور دوالیه به یک دولت به اصطلاح دموکرات، به پرت اوپرنس اعزام شود. با توجه به درخواست کمیسیون سنای آمریکا و نشر گزارش های عاری از واقعیت از سوی کاخ سفید و همچنین سفر کارتر در پی استقرار حکومت نظامی در هائیتی به آمریکای لاتین که بی ارتباط با گسترش موج عظیم تظاهرات ضد آمریکایی و ضد رژیم ضد مردمی کشور هائیتی نیست. به نظر می رسد که آمریکا شدیداً خواهان جایگزینی یک دولت وابسته دیگر به جای دولت فعلی ژان کلود دوالیه است. اما آنچه مشخص است، این وقایع رژیم دوالیه را در آستانه‌ی سقوط قرار داده است. قابل به ذکر است که هائیتی با ۲۷/۷۵۰ کیلومتر مربع در آمریکای مرکزی، در شمال دریای کارائیب قرار دارد. جمعیت آن بالغ بر ۵ میلیون نفر بوده که ۲۸ درصد مردم آن ساکن شهرها می باشند. ۹۵ درصد جمعیت را سیاهپوستان و ۵ درصد دو رگه و سفید پوست تشکیل می دهند. مذهب کاتولیک وجه غالب را در هائیتی بدست دارد. زبان رسمی مردم این کشور فرانسوی و خط رایج لاتین است. پایتخت هائیتی شهر پرت اوپرنس و حکومت آن جمهوری می باشد. قوه مقننه از یک مجلس نمایندگان با ۵۸ عضو به مدت ۶ سال انتخاب می شوند که عملاً عاری از قدرت می باشد. زیرا ۵۷ عضو آن از اعضای «جنبش ژان کلودیست» می باشند. کشور هائیتی از ۵ ولایت (دپارتمان) تشکیل گردیده که زیر نظر حاکم انتصابی دولت مرکزی اداره می شوند. تنها حزب قانونی آن حزب وحدت ملی میباشد.

* ۷۵ درصد مردم هائیتی در مرز فقر مطلق به سر می برند. حدود ۸۵ درصد از کودکان از سوء‌تغذیه رنج می برند، ۳۰ درصد از مردم مبتلا به سل هستند. ۵۰ درصد کودکان پیش از ۴ سالگی می میرند و متوسط عمر در نواحی فقیر پایتخت بین ۳۸ تا ۴۵ سالگی و میزان مرگ و میر کودکان ۲۰ درصد است.

گرسنگی توسعه می‌یابد!

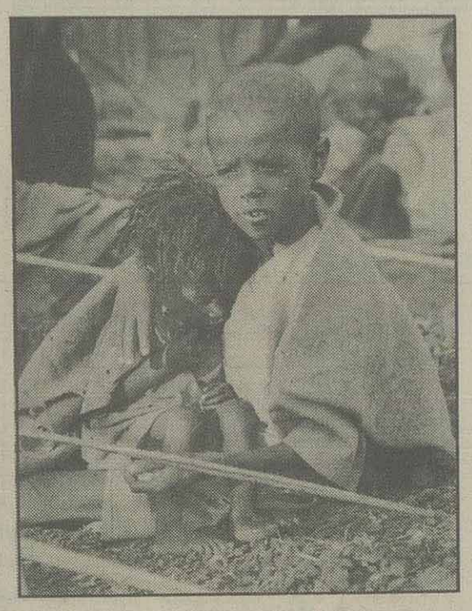

گرسنگی هنوز هم بخشی از خبرهای روزنامه‌ها و رادیوها را به خود اختصاص می‌دهد. اکنون افکار عمومی امکان آن را یافته‌اند که به این «فاجعه» که جهان سوم به نحو بی سابقه‌ای با آن روبروست پی ببرند، با این همه باید گفت، که گرسنگی در واقع مساله امروز و دیروز نیست و پیوسته وجود داشته است.

در زمان‌های دور، زمانی که تولید (که اساساً به تأمین نیازهای غذایی اختصاص داشت) اندکی از سطح لازم بقا تجاوز می کرد، در آن زمان می‌توان فهمید که کوچکترین تغییر در شرایط آب و هوا به گرسنگی منجر خواهد شد. درست است که در آن دوره، عوامل انسانی در گرسنگی نقش خود را ایفا می کردند، اما عوامل دیگر از میان نرفته و ادامه یافتند. اثر این عوامل را در جنگ جهانی دوم همه‌ی ما دیده‌ایم و می شناسیم.

* در سال ۱۹۶۰ در جهان ۲۵۰ میلیون گرسنه وجود داشت، و امروز این آمار به ۴۰۰ تا ۵۰۰ میلیون تن رسیده است.

در مورد کشورهای معتبر، یعنی کشورهایی که «پیشرفته» توصیف شده‌اند (در قرن نوزدهم، اروپای غربی و امریکای شمالی) وضع فرق می کند و این کشورها در طول دوره‌ای که از نیمه‌ی قرن هیجدهم تا نیمه‌ی قرن نوزدهم بطول کشید، هرگز گرسنگی حقیقی را به چشم ندیدند.

این دوره عموماً با آنچه «انقلاب کشاورزی» خوانده می‌شود، همراه بود. انقلاب کشاورزی از طریق افزایش درآمد کشاورزی اجازه داد که بخشی از ثروت‌ها و نیروی کار (بخش پیوسته فزاینده‌ای که اخیراً بسیار مهم نیز شد) به تولید دیگری غیر از تولید مواد غذایی اختصاص یابد. «انقلاب صنعتی» که با آمدن سرمایه‌داری در سطح اجتماعی پیاده شد، بیانی برای این تحول شد و جامعه سرمایه‌داری صنعتی بر روی ویرانه‌های جامعه فئودالی که درآمدش اساساً بر زمین متکی بود، بنا گشت.

با پدید آمدن تکنولوژی مدرن آنچه در قرن نوزدهم وجودش بی فایده بود، نشانه‌ی جدایی عمیقی شد. صرف‌نظر از وسایلی که می‌توان فراهم کرد، ثروت‌ها و وسایل موجود امروز برای در آوردن گرسنگی به صورت یادبود دوری در تاریخ بشر، کافی نیستند.

درسال ۱۹۸۳، تولید جهانی غلات به ۱۵۴۴ میلیون تن رسید. معنایش این است که هر فرد سالانه ۳۲۵ کیلوگرم غلات، یعنی نزدیک به روزانه یک کیلوگرم سهم می‌برد. در این صورت و از لحاظ منطقی بنظر می‌آید که گرسنگی نباید اتفاق افتد، ولی امروز بسیاری برانند که در جامعه ما که به جامعه «فراوانی» و «مصرف» مشهور است، گرسنگان فراوانی وجود دارند. امروز در باره آنچه «فقرای جدید» می‌نامند، سخنان بسیاری بر زبانهاست. در حقیقت باید گفت که این «فقرای جدید» پیوسته وجود داشته‌اند، آنچه هست اینکه این پدیده با بحران شدن وضع، بحرانی‌تر شده است. می‌ماند آنچه به «جهان سوم» یا «کشورهای عقب نگهداشته شده» مشهور است که جولانگاه انواع گرسنگی، بویژه نوع حاد آن، شده است.

می‌بایست منتظر دوره جنگ جهانی دوم و نتایج مستقیم آن باشیم تا خوزونه دوکاسترو، پزشک و جغرافیدان برزیلی، به شکل علنی، مشکل گرسنگی را که بر بسیاری از مناطق کره‌زمین چنبره زده، مطرح کند. دوکاسترو معتقد بود که نقشه گرسنگی تا حدود زیادی با نقشه کشورهایی که زیر یوغ استعمار هستند تناسب دارد. به سبب این اعتقاد، پزشک و جغرافیدان برزیلی مورد تهاجم بسیاری از مقام‌های حاکم جهان قرار گرفت. از آن‌زمان، قیل و قال بالا گرفت و از حد گذشت. معترضان می گفتند که اگر چیزی در نظم اشیاء تغییر نکند، این پدیده خطرناکتر خواهد شد. مثالی که در این مورد می‌توان آورد، فریادی است که «رنه دومن» متخصص مشهور امور کشاورزی در سال ۱۹۶۶ در کتاب «مابه سوی گرسنگی می‌رویم» خود زده است. با تأسف بسیار باید گفت، که واقعیت امروز واقعیت جهان پیشینیان ما بسیار فراتر رفته است.

در سال ۱۹۶۰ در جهان ۲۵۰ میلیون گرسنه وجود داشت و امروز میان ۴۰۰ تا ۶۰۰ میلیون هنوز کسی نمی‌داند که تعداد گرسنگان در سال ۱۹۸۵ دقیقا چقدر است، هنگامی که از گرسنگان سخن می گوئیم آنان که پیوسته در سطح تغذیه‌ای کمتر از حداقل ضروری بقا و زنده ماندن به سر می‌برند مد نظر ما هستند «پیوسته»، این تعبیر چقدر ترسناک است!

اگر حداقل خوراک لازم برای انجام فعالیت‌های جسمانی را مقیاس نگیریم، بایست بگوییم که در جهان یک میلیارد و دویست میلیون نفر، یعنی نزدیک به یک چهارم جمعیت دنیا گرسنه وجود دارد. اکثریت جمعیت دنیا، یعنی در حدود سه میلیارد نفر که اساسا در کشورهای جهان سوم زندگی می کنند، یا تغذیه‌ای ناکافی دارند یا از سوء تغذیه رنج می‌برند. این امر بیشتر بواسطه فقدان برخی از مواد غذایی و ضروری و در مقدمه‌ی آنها، مواد پروتئینی حیوانی است، به ویژه انکه می‌دانیم که اکثریت عظیم افراد بشر از ماهی و گوشت محرومند و ندرتا از این مواد می‌خورند. در مورد آنان که به دایره جهنمی پا گذاشته‌اند (۶۰۰ میلیون نفر) باید گفت، که کوچکترین تغییر در شرایط آب و هوا - مانند سیل یا خشکی، کافی است که گرسنگی را بوجود آورد. در این حالت فرد به شکل سریعی می‌میرد. این نه تنها امروز در آفریقا بلکه در جاهای دیگری نیز اتفاق می‌افتد، بدین سان، خشکی غیر عادی گسترده‌ای در بخش بزرگ منطقه استوایی و بویژه در آفریقا از پایان دهه شصت، نقشی بر جسته‌ای در فاجعه موجود بازی کرده است.

در سال ۱۹۸۳، خشکی حاد بعدی جهانی یافت، خشکی پیش از این که به «ساحل» برسد، نیمکره‌ی جنوبی را فرا گرفت و از شمال شرق برزیل به موزامبیک رفت سپس سراسر آفریقای استوایی را در بر گرفت و از آنجا به «ساحل» و از ساحل به مناطق جنوبی از قبیل غنا و ساحل عاج رسید.

در تابستان سال ۱۹۸۴، فقط باران غیر کافی نبود که گرسنگی را بوجود آورد، بلکه توزیع بد گرسنگی نیز سبب تشدید بحران شد. باران تا موسم بذر افشانی چند بار بارید، ولی جز بوته‌های کوچکی که آفتاب آنها را سوزاند، چیز دیگری به دنبال نیاورد. در «مالی» و مشخصاً در منطقه «گاوو» که ۶۰۰ هزار نفر جمعیت دارد زیانهایی که بر دامها وارد شد، ۸۰ درصد بود، همین نسبت نیز در موروام‌های نیجر و موریتانیا، مصداق یافت.

در بورکینا و اسو (ولتای علیای سابق) سراسر شمال کشور زیان دید و کسری تولید غلات به ۳۳۵ هزار تن رسید. این نسبت در نیجر ۵۰۰ هزار تن بود. بر اساس گزارش اکتبر ۱۹۸۴ سازمان ملل متحد، ۳۵ میلیون نفر در آفریقا وضعی از هر جهت نومید کننده دارند. از این عده شش میلیون در اتیوپی و دو میلیون در کنیا هستند.

در اینکه خشکی و بی محصولی سبب این بحران است شکی نیست، ولی پرسش این است آیا خشکی هم موجب گرسنگی می‌شود؟ بهتر است مثالی بزنیم. چندی پیش خشکی، استرالیا را گرفتار خود کرد. این خشکی، خشکی شدیدی بود و در اثر آن، وضع وحشتناکی به وجود آمد و محصول گندم به نصف تولید عادی رسید. اما در این کشور که به گروه کشورهای «پیشرفته» وابسته بود، اثری از گرسنگی دیده نشد، پس گرسنگی همه چیز را تفسیر نمی‌کند، بر حسب وضع اقتصادی و اجتماعی، خشکی می تواند هم فاجعه باشد هم یک «مرحله دشوار» صرف.

در مورد گرسنگی، تفسیرهای رایج دیگری نیز هست. مدافعان استعمار، استعمار «نژادهای برتر» بر «نژادهای پست» را توجیه می کنند. این چیزی بود که ژول وری در ۲۸ ژوئیه ۱۸۸۵ آن را اعلام داشت، این نغمه ملال آور را سپس لئون بلوم، رهبر سابق حزب سوسیالیست فرانسه تکرار کرد و در ۹ ژوئیه ۱۹۲۵ گفت: «ما حقوق و بایسته‌های نژادهای برتر را برای جذب نژادهایی که هنوز به این مرحله از فرهنگ نرسیده‌اند، قبول داریم و می‌پذیریم»

این «پدری» بر کشورهای ضعیف امروز کاهش نیافته است، حتی در برنامه‌های برخی از سازمان‌های جهانی می‌بینیم که آنچه پیش از هر چیز ضروری است، این است که ملت‌های جهان سوم بدانند که «چگونه باید تغذیه کنند.» گویی که این ملت‌ها پیش از این، این «وظیفه» طبیعی را تجربه نکرده‌اند.

در حقیقت، این ملتها خوب می‌دانند نفع و ضررشان در کجاست.

بر عکس، کسانی که برخود نام «کارشناس» و «تکنسین» گذاشته‌اند آنان هستند که این گرفتاری را بوجود آورده‌اند و «طرح»هایی که می گویند برای رشد و گسترش است طرحهایی که با شرایط طبیعی و نه حتی، با اخلاقیات جمعیت جهان سوم و استعدادهای مردم آن تناسب ندارد - یخورد این مردم داده‌اند.

در این صورت باید گفت که عوامل حقیقی گرسنگی از جای دوری می‌آیند!

کاسترو از دیوانسالاری در کوبا خشمگین است

کنگره‌ی حزب کمونیست کوبا که کار خود را روز سه شنبه آغاز کرد، بنا به اظهار منابع کوبایی با گزارش مهم فیدل کاسترو رییس جمهوری این کشور پیرامون نحوه‌ی مدیریت حزب در امور اقتصادی کشور، روبروست.

فیدل کاسترو نخست وزیر کوبا روز گذشته با ذکر این مطلب که سهل انگاری سستی و عدم کارایی و احساس مسئولیت را تحمل نخواهد کرد به شدت به دیوانسالاری حاکم در کوبا حمله کرد.

کاسترو طی نطق چهار ساعته‌ی خود در کنگره‌ی سه روزه حزب کمونیست، دست آوردهای این کشور را طی پنجسال گذشته برشمرد و یادآورد شد که اقتصاد کوبا از نرخ رشد سالانه ۷/۸ درصد برخوردار بوده است.

کاسترو این سخنان را خطاب به ۱۷۹۰ نماینده کوبا و صدها میهمان از جمله دانیل اورتگا رئیس جمهور نیکاراگوئه و ایگورلیگاچف عضو دفتر سیاسی حزب کمونیست شوروی بیان داشت.

اجلاس چهار روزه کنگره‌ی حزب کمونیست کوبا با گزارش کاسترو رییس جمهور کوبا که همچنین دبیر اول کمیته‌ی مرکزی حزب و دفتر سیاسی است، پیرامون فعالیت‌های حزب از آخرین کنگره آن در سال ۱۹۸۰ بدین طرف کار خود را آغاز کرد.

منابع کوبایی می‌گویند، گزارش کاسترو به ویژه در مورد نحوه‌ی پرداختن حزب به مسائل اقتصادی کوبا که همچنان برصادرات شکر و کمک شوروی به شدت متکی است، به شدت انتقاد آمیز است.

ناظران کوبایی و دیپلمات‌های خارجی می‌گویند، کنگره‌ی حزب همچنین به روابط بین دولت و کلیسای کاتولیک خواهد پرداخت.

از سوی دیگر دستگاه دولت با برکناری وزیران کشور، حمل و نقل و بهداری که هر سه انان سمت‌های خود را در حزب حفظ کرده‌اند و با برکناری رییس هیأت برنامه ریزی اقتصادی مرکزی تکان خورده است.

به عقیده‌ی ناظران، بسیاری از این تغییرات برای حفظ همرزمان کاسترو در انقلاب سال ۱۹۵۹ در سمت‌های سیاست ساز آنهاست، درحالی که نقش فعال انان در امور روزانه کاهش یابد.

بدست گرفتن امور اقتصادی از سوی شخص کاسترو نیز اقدامی است که اعتراف اشکار نسبت به وجود مشکلات اقتصادی کشور تعبیر می‌شود. کاسترو درحذف بهبود روابط دولت با کلیسا از جمله وقایع مهم طی سال گذشته در کوبا به حساب می‌آید. این بهبود که روندی کند دارد با دیدار یک هیئت از اسقفهای امریکایی در اوایل سال گذشته آغاز شد.

دیوانسالاری و مبارزه با فقدان کارآیی نیز اهداف تازه ای را در پیش رو قرار می‌دهد. انتظار می‌رود برنامه اقتصادی تازه کاسترو مزید این گام‌های جدید باشد، لکن معلوم نیست که این برنامه‌ی مزبور در این کنگره یا در پایان سال به تصویب خواهد رسید.

در پی توزیع سهمیه فوق‌العاده روغن‌نباتی وعدس

برای اعضای تعاونی‌های کارمندی و کارگری سهمیه فوق‌العاده برنج تعیین شد

★ تا پایان سال جاری از طریق تعاونیها ۵ کیلو برنج وارداتی به‌نرخ دولتی در اختیار هر خانواده کارمند و کارگر قرار می‌گیرد.

اسلامی‌نسب معاون مایحتاج عمومی وزارت بازرگانی در مصاحبه‌ای با خبرنگار خبرگزاری جمهوری اسلامی ضمن جمع‌بندی مسائل مطرح شده در سمینار سه روزه مدیران کل بازرگانی استانها و مسئولان توزیع این وزارتخانه درخصوص ملاک سهمیه‌بندی کالاهای استانی گفت: عوامل موثر در سهمیه بندی کالاها نوع کالا و چگونگی مصرف آن می‌باشد. دراین رابطه میزان جمعیت شهری ـ روستائی وبودجه عمرانی استانها در سهمیه بندی مورد نظر می‌باشد. در مورد سهمیه بندی لوازم‌خانگی نیز علاوه برجمعیت، شرایط اقتصادی اجتماعی شبکه برق وتعداد نفرات خانوارهائی که از کالاها بهره‌مند نشده‌اند مقرر شد مواردی چون شرایط جنگی و محرومیت استانها در توزیع کالا در نظر گرفته شود.

وی سپس به توزیع نشدن به موقع مرغ و تخم مرغ اشاره کرد و گفت: به منظور افزایش تولیدات داخلی دولت تصمیم گرفت واردات مرغ و تخم مرغ را قطع کند و عرضه‌دان مرغ به مرغداریها را کاهش دهد. که پیش بینی می‌شد عرضه مرغ و تخم مرغ با توجه به مراتب فوق ۱۸۰ هزار تن کاهش یابد ولی باتوجه به اعمال روش تشویقی و کنترل شدید، این وزارتخانه با همکاری وزارت کشاورزی جمعا طی یك سال ۱۱ مرحله کوپن مرغ اعلام خواهد کرد. وی‌اظهار امیدواری کرد در سال آینده یك مرحله عقب افتاده مرغ جبران شود.

وی افزود: درمورد تخم مرغ نیز به مدیران بازرگانی استانها توصیه شد تا واحدهائی را که برای تولید مرغ و تخم مرغ از دان دولتی استفاده می‌کنند موظف سازند تا کماکان محصول تولیدی خود را به صورت دفترچه ویا کوپن‌های شهری توزیع کنند.

وی یادآور شد که در حال حاضر در تعدادی از شهرها تخم مرغ بدون در نظر گرفتن سهمیه به نرخ رسمی بین افراد توزیع می‌شود.

شوراهای مرکزی اصناف

معاون وزارت بازرگانی در مورد تشکیل شوراهای مرکزی اصناف گفت: در رابطه بااجرای قانون نظام صنفی درسمینار تاکیداتی مبنی بر تشکیل شورای مرکزی اصناف در شهرستانها بعمل امد و مقررشد در شهرستانهائی که کمیته امور صنفی وجود دارد نیز هرچه سریعتر مقدمات لازم‌جهت‌تشکیل‌شوراهای‌مرکزی اصناف برابر قانون بعمل آید.

وی در زمینه حمل سریع‌تر کالاهای سهمیه‌بندی شده گفت: یکی از مواردی که باعث می‌شد کالا به موقع به شهرهای تابعه استان حمل نشود این بود که کالاهای سهمیه‌ای مستقیما وارد مرکز استان و سپس به شهرهای دیگر ارسال می‌شد. در این خصوص‌توصیه شد از حمل کالاهای سرمایه‌بر وحجیم مانند آهن و غیره به مرکز استان و سپس بارگیری به شهرهای تابعه خودداری شود ولذا از این پس ازتوجه‌به‌تقسیم بندی انجام‌شده نماینده هر شهرستان مستقیما به واحدهای تولید کننده مراجعه کرده و سهمیه کالاهای خدماتی ویا مواد اولیه خود را دریافت می‌کند.

وی در پایان درمورد تسهیلات جدید رفاهی‌جهت کارگران وکارمندان گفت: پیرو توزیع سهمیه‌های فوق‌العاده روغن نباتی وهمچنین عدس تصمیم گرفته شد تا قبل از پایان سال‌جاری از طریق تعاونیها ۵ کیلو برنج وارداتی به نرخ کوپنی (۱۰۰ ریال) در اختیار هرخانواده کارمند وکارگر قرارگیرد.وی‌متذکر شد سعی می‌شود از این پس این روش در مورد بعضی از کالاهای سهمیه بندی همچنان ادامه یابد.

اسامی ۳۶۳۷ نفر از پذیرفته شدگان رشته های مختلف تحصیلی کارشناسی و کارشناسی ارشد ناپیوسته علوم آزمایشگاهی پس‌فردا انتشار می‌یابد

فهرست اسامی تعداد ۳۶۳۷ نفراز پذیرفته‌شدگان رشته‌های مختلف‌تحصیلی دوره‌های کارشناسی‌ناپیوسته و کارشناسی ارشد ناپیوسته علوم آزمایشگاهی برای سال‌تحصیلی ۶۵ـ ۱۳۶۴ دانشگاهها و موسسات آموزش عالی پس‌فردا (شنبه مورخ ۱۹ر۱۱ر۶۴) در روزنامه جمهوری اسلامی درج خواهد شد.

پذیرفته‌شدگان امتحان مذکور میتوانند از روز چهارشنبه ۲۳ لغایت یکشنبه ۲۷ بهمن‌ماه سالجاری جهت ثبت‌نام به دانشگاهها و موسسات آموزش‌عالی ذیربط مراجعه نمایند.

طرح قانونی مطبوعات باردیگر در شورای نگهبان تصویب نشد

تهران ـ خبرگزاری جمهوری اسلامی: شورای نگهبان صبح دیروز تشکیل جلسه داد. در این جلسه طرح قانونی مطبوعات که پس از اظهار نظر شورای نگهبان در تاریخ چهاردهم بهمن ماه سالجاری اصلاح وبه تصویب مجلس شورای اسلامی رسیده است مطرح ومورد بحث و بررسی قرار گرفت.

ونظر شورای نگهبان به این شرح به مجلس شورای اسلامی اعلام شد.

۱ـ درماه ۲۱علاوه براینکه در نظر گرفتن‌ارسال‌نسخه‌های بیشتر برای وزارت ارشاد اسلامی در جهت اصلاح طرح براساس نظر شورای نگهبان نمی‌باشد وبا توجه به اینکه ارسال دو نسخه که قبلا منظور شده بودجهت انجام مسئولیتی که وزارت ارشاد اسلامی دارد تایید شده‌است لزام برارسال نسخه‌های بیشتر مجوز شرعی ندارد.

۲ـ نسبت به ماده ۳۳ وتبصره یك ماده سی ایراد شورای نگهبان مرتفع نشده وباید اصلاح شود.

همچنین در این جلسه لایحه تشکیل سازمان‌میراث فرهنگی مصوب دهم بهمن ماه سالجاری مجلس‌شورای اسلامی مطرح شد و بااکثریت آراء مغایر باموازین شرعی وقانون اساسی شناخته نشد.

اطلاعیه بنیاد شهید در مورد برگزاری مراسم بزرگداشت شهداء در بهشت زهرا

بنیاد شهید انقلاب اسلامی با انتشار اطلاعیه‌ای‌اعلام کرد: خانواده‌های معظم‌شهدا، مفقودین، اسرا، جانبازان و دیگر مردم‌شهید پرور و قهرمان تهران جهت شرکت‌در مراسم پر شکوهی که عصر امروز از ساعت ۲٫۳۰ دقیقه با پیام امام خمینی از سوی بنیاد شهید انقلاب اسلامی در بهشت زهرا برگزار میگردد، میتوانند از ساعت۱۲ظهر امروز به محلهای استقرار اتوبوسهای شرکت واحد در میادین مختلف تهران و شهرکهای‌محل اسکان خانواده‌های شهداء وابسته به این بنیاد مراجعه نمایند.

در پایان مراسم امروز مزار شهداء توسط هلیکوپترهای نیروی زمینی ارتش جمهوری اسلامی ایران و ژاندارمری در تهران و چند شهرکه کشور گلباران خواهد شد.

یك هیات ایرانی جهت شرکت در کمیسیون بین‌المللی مبارزه با مواد مخدر عازم «وین» شد

تهران ـ خبرگزاری جمهوری اسلامی: سرپرست ستاد مرکزی هماهنگی مبارزه بااعتیاد وزارت بهداشت درمان و آموزش پزشکی صبح دیروز در راس هیاتی جهت شرکت در جلسات کمیسیون بین‌المللی مبارزه با مواد مخدر عازم «وین» شد. دکتر سید حسین فخر سرپرست ستاد مذکور که مدیریت کل دفتر نظارت برمواد مخدر این وزارتخانه رانیز به عهده دارد، قبل از عزیمت به اطریش در گفتگوئی باخبرگزاری‌جمهوری اسلامی هدف ازاین سفر وموارد مورد بحث در انرا تشریح کرد.

وی گفت این هیات که از وزارت کشور نیز نمایندگانی در آن شرکت دارند ابتدا در کمیسیون فرعی موادمخدر مربوط به خاورمیانه شرکت می‌کند که دستور کار آن بحث درباره مبارزه با مواد مخدر در خاورمیانه بوده ودر آن نمایندگان کشورهای‌ایران، ترکیه ،پاکستان وافغانستان شرکت می‌کنند که‌جلسه قبلی این کمیسیون فرعی شهریور سال گذشته‌درتهران برگزار شد. دکتر فخر افزود: هیات ایرانی سپس‌در اجلاس فوق‌العاده کمیسیون بین‌المللی‌موادمخدر متشکل از نمایندگان ۴۰ کشور عضو ونمایندگان تعدادی از کشورهای غیر عضو شرکت می‌کند که بحث‌این‌اجلاس در بارهٔ پیش نویس یك قرارداد بین‌المللی‌برای‌مبارزه باقاچاق مواد اعتیادآور (مواد مخدر وداروهای‌اعتیادآور) می‌باشد که در آن مسائل مالی ودیگر مسائل این کمیسیون بین‌المللی نیز مطرح خواهد شد. وبالاخره درسومین اجلاس این دوره بحث پیرامون‌برنامه ریزی جهت جلسات خاص بین‌المللی وعمومی به منظور تعیین دستور جلسه وبرنامه های مبارزه با مواد اعتیاد آور در اجلاس‌سال۸۷ را دنبال خواهد کرد.

زمان تحویل و اعتبار کوپنهای نفت سفید اعلام شد

روابط عمومی پخش شرکت ملی نفت اعلام کرد: به اطلاع مصرف کنندگان نفت سفید تهران وکرج می‌رساند از روز چهارشنبه (۱۶ر۱۱ر۶۴) کلیه کوپنهای فوق‌العاده شماره ۱۸ به مقدار ۲۰ لیتر (کوپن شماره ۵۰۱ از سری جدید ویژه مصرف کنندگان گاز سوز وشوفاژ دارگازوئیل سوز) هریك به مقدار ۲۰لیترقابل تحویل میباشد.

ضمنا کلیه کوپنهای شماره ۶۹ به مقدار ۶۰ لیتر، ۷۰ به مقدار ۴۰ لیتر، ۷۱ به مقدار ۴۰ لیتر وکوپنهای فوق‌العاده ۱۲ـ ۱۳ ـ۱۴ ـ۱۵ و ۱۶ هریك به مقدار ۲۰ لیتر تااطلاع ثانوی معتبر است.

لازم‌به‌یادآوری است که کوپنهای شماره۱۰۶ ـ ۶۷ و ۱۰ فوق‌العاده از تاریخ ۳ر۱۲ر۶۴ فاقد اعتباربوده وباطل اعلام می‌گردد.

تاریخ توزیع کارنامه ارزی عده‌ای از دانشجویان شاغل به‌تحصیل در خارج از کشور اعلام شد.

روابط عمومی وزارت فرهنگ وآموزش عالی‌اعلام کرد: والدین دانشجویان شاغل به تحصیل در خارج از کشور که کارنامه‌ارزی انها در سری ۳۲ از زمستان ۶۳ صادر گردیده وتوسط نامه با آنان مکاتبه شده و بانك‌فرستنده ارز آنها در استانهای تهران ـ مرکزی وسمنان قرار دارد می‌توانند برای دریافت کارنامه‌های ارزی سری‌مذکور ازتاریخ‌شنبه ۱۹ر۱۱ر۶۴ در یکی از ساعات اداری به حوزه معاونت دانشجوئی واقع در خیابان شهید بهشتی میدان تختی مراجعه نمایند.

۴۷ نفر از معتادین با سابقه از اهواز به جزیره تبعید شدند

اهواز ـ واحد مرکزی خبر: تعداد چهل وهفت‌نفر از معتادین مواد مخدر در خوزستان که‌به حکم دادسرای انقلاب اسلامی به تبعید محکوم شده بودند به‌جزیره ویژه معتادین اعزام شدند.

دادستان انقلاب اسلامی اهواز در گفتگویی با واحد مرکزی خبر باتاکید براینکه پدیده‌ی اعتیاد که نقشه‌ها و خطوط سیاسی قدرتهای استعماری می‌باشد هدف این‌کار را اصلاح معتادین ذکر کرد وافزود: تازمانیکه آثار اعتیاد در این معتادین قطع نشود در جزیره باقی خواهند ماند همچنین در نظر است چنانچه بازهم کسانی در این رابطه دستگیر شوندباحکم‌دادگاه به جزیره مذکور تبعید شوند.

متهم به قتل یك راننده تاکسی در زنجان دستگیر شد

علی رستمخانی (متهم به قتل)

زنجان خبرنگار اطلاعات: پیدا شدن یك کارد و شلوار خون آلود در منزل متهم به قتل او را لوداد و باعث دستگیری اش شد.

دستگیری وی که علی رستمخانی نام دارد و ساکن زنجان است توسط ماموران آگاهی این شهر انجام گرفت.

متهم پس ازدستگیری به قتل‌مهدی حسنی راننده تاکسی در خیابان مولوی زنجان اعتراف کرد وانگیزه جنایت راوجود اختلافات بین‌خود و مقتول اعلام کرد.

جسد مهدی حسنی چندی پیش در تاکسی شماره ۱۱۲۶۹ زنجان ـ ۷۹ متعلق‌به خودش بدست‌آمد.

طی دوحادثه رانندگی

دوموتور سوار کشته شدند

سرویس حوادث : دوموتور سوار در دو حادثه رانندگی جان خود را از دست دادند.

گزارش خبرنگار ما حاکیست : وانت پیکان شماره ۷۷۵۴۲ تهران ـ ۲۲ به رانندگی جهانگیر کریمائی‌درجاده مخصوص کرج با موتورسیکلت شماره ۷۴۵۲ تهران به رانندگی سید جعفر ضیائی تصادف کرد . در این حادثه موتورسوار به‌شدت مجروح شد و بعد از انتقال به بیمارستان شهید فیاض‌بخش جاده کرج جانسپرد .

براساس همین گزارش کامیون شماره ۹۱۳۷۲ تهران‌ـ۲۸ به رانندگی علی‌اصغر آسیابانی در خیابان نظام‌آباد با موتورسواری به نام رمضانعلی شریعتی (۵۹ ساله) برخورد کرد و باعث مرگ موتور سوار شد .

براثر برخورد دو وسیله نقلیه در جاده هراز ۷ نفر کشته و مجروح شدند

آمل ـ خبرنگار اطلاعات: دریک حادثه رانندگی‌در جاده هراز ۳ نفر کشته و ۴ نفر مجروح شدند.

حادثه‌بر اثر برخورد مینی بوس شماره ۱۱۱۵۴زاهدان ـ ۸۶ به رانندگی مصطفی نوری در ۱۸ کیلو متری جاده آمل ـ تهران با وانت نیسان شماره ۲۱۱۵۳ تبریز ـ ۷۷ به رانندگی شیرانکن کاردر که ازآمل به سمت تهران درحرکت بود روی داد.

در این حادثه۳ نفراز سرنشینان مینی بوس به‌اسامی عالیه نیک بخش (۳۵ ساله) صدرالله اصغرزاده (۱۷ساله)، نادرعلی مختاری نیا (۴۲ ساله) کشته و ۴ نفر به اسامی: (مصطفی نوری راننده مینی‌بوس)، بهزاد نیک منش،جمشید مرادی و محمد رحمانی مجروح شدند . مجروحین بوسیله اتومبیل‌های عبوری و پلیس راه ژاندارمری به بیمارستان ۱۷ شهریور آمل انتقال یافتند.

پدری قاتل فرزندش را بخشید

قم ـ خبرنگار اطلاعات : باگذشت‌خانواده یکمقتول، قاتل‌وی از اعدام نجات یافت.

وی که علی‌آقا اسدی‌نام دارد و چندی قبل در یکی از دهات‌اراک محمد کریمی را به قتل رسانده بود،پس از محاکمه و تائید دیوان عالی به قصاص محکوم‌شد.

اما چند روز پیش که قاتل جهت اجرای حکم اعدام به محوطه شهربانی قم آورده شد، در پای چوبه‌دارپدر مقتول،ازخون فرزند خود گذشت کرد و علی‌آقا اسدی (قاتل) را را بخشید و از اجرای‌حکم صرفنظر کرد. و بدین‌ترتیب قاتل از اعدام نجات یافت.

کشف سیزده میلیون ریال‌اموال مسروقه در بندرعباس

بندرعباس ـ خبرگزاری جمهوری اسلامی : با تلاش و پیگیری ماموران اداره آگاهی شهربانی استان هرمزگان‌و تجسس کلانتری دوبندرعباس طی هفته گذشته سه‌باند سرقت کشف و متلاشی شد . از اعضاء این‌باند ، معادل ۱۳ میلیون ریال اموال‌مسروقه شامل فرش ـ ویدئو ـ ضبط صوت ـ تلویزیون و دیگر وسایل بدست آمد .

جاعلین شناسنامه و برگه عبور افاغنه در مشهد دستگیر شدند

مشهد ـ واحد مرکزی خبر: باتلاش پاسداران‌اداره کشف جرائم کمیته انقلاب اسلامی مشهد وبا همکاری مردم حزب‌الله و همیشه در صحنه مشهد یك باند ۱۰ نفره که اعضاء آن شناسنامه وبرگه عبور جعلی برای تردد افغانیها صادر می‌نمودند همراه با مقادیر قابل توجهی اسناد جعلی ومدارك مربوطه دستگیر و پس از تکمیل پرونده تحویل مراجع قضائی شدند.

راننده بی احتیاط یك کامیون باعث مرگ زن ۴۷ ساله‌ای شد

سرویس حوادث: راننده بی احتیاط کامیون در بزرگراه آیت‌الله کاشانی موجب مرگ یك زن رهگذر شد.

گزارش خبرنگار مادر این رابطه حاکیست: کامیون شماره ۴۵۹۸۷ شیراز به رانندگی علی‌اکبر فولادی در ایستگاه مطهری واقع در بزرگراه آیت‌الله کاشانی بازن ۴۷ ساله‌ای به نام اشرف جهانگیری برخورد کرد وباعث مرگ وی شد. کاردان فنی راهنمائی ورانندگی راننده کامیون را به علت بی‌احتیاطی وعدم توجه به جلو مقصر دانست. جسد وی برای تشریفات قانونی به پزشکی قانونی تهران‌انتقال یافت‌وراننده توسط‌مامورین ژاندارمری کن‌بازداشت وبه همراه پرونده تنظیمی تحویل دادسرای ناحیه ۲تهران شد.

دربرخورد یک مینی‌بوس با تانکر نفتکش

راننده و ۲ سرنشین مینی‌بوس کشته شدند

اراك ـ خبرنگار اطلاعات: در یك حادثه رانندگی که در جاده اراك بروجرد روی داد سه کشته و ۸ نفر مجروح شدند.

حادثه براثربرخورد مینی‌بوس شماره۵۶۵۷۵ـ اراك به رانندگی روح‌الله مظفری وتانکر نفتکش شماره ۵۷۳۷۴ـ اراك به رانندگی مسلم ابوالحسنی روی داد.

روح الله مظفری راننده مینی‌بوس ،حسن‌میثمی و ولی‌الله رباط میلی کشته شدگان این حادثه بودند و مجروحین :رمضان مالکی ،رضا غلامی ،علیرضادستوری، ابوالقاسم احمدلو، اروج باجلان، سید حسین هاشمی ، سهراب غلامی و عبدالرضا مظفری نام دارند که در بیمارستان ولی‌عصر (عج) اراك بستری شده‌اند.

دومین هفته نمایش در سینماهای
افریقا ـ بولوار (سینمای خانوادگی)
انقلاب (رویال سابق) ارم (سهیلا سابق)
مایکل کین ـ پیتر سلرز
در فیلم رنگی
جعبه عوضی
رنگی ایستمن کالر

مژده به بچه‌ها بعداز مدرسهٔ موشها...! اینك نوبت دنیای موشهاست
برنامه امروز سینما پیام ب ب دنیای موشها رنگی

برنامه امروز سینماهای بخش فرهنگی بنیاد مستضعفان

★ جعبه عوضی
افریقا (۸۹۷۱۷۱) ۱۱ ـ ۱ـ ۳ـ۵ـ۷
انقلاب (۸۲۹۷۸۱) ۱۰ ـ ۱۱٫۳۰ ـ ۱ـ ۲٫۳۰ ـ ۴ ـ ۵٫۳۰ ـ ۷
★ تشریفات ـ باشرکت : مهدی فخیم‌زاده
استقلال (امپایر ۸۹۳۹۴۲) ۱۰٫۳۰ ـ ۱۲٫۳۰ ـ ۲٫۳۰ ـ ۴٫۳۰ـ ۶٫۳۰
لاله (رکس ۳۱۸۲۴۲) ۸ـ ۱۰ـ ۱۲ـ ۲ ـ۴ـ۶
★ آخرین تک شاخ
کوچ (میدان تامجو ۷۵۹۶۲۴) ۱۰ـ۱۲ ـ۲ ـ۴ـ ۶
★ گالیور در سرزمین عجائب
قیام (سینه موند۶۴۸۳۲۱) ۱۱ـ۱۲٫۳۰ ۲ـ ۳٫۳۰ ـ ۵ـ۶٫۳۰
★ دنیای موشها
پیام (۸۲۹۶۴۱) ۹ ـ۱۱ـ ۱ـ۳ـ۵ـ۷

برنامه امروز سینماها

★ تشریفات ـ با شرکت: مهدی فخیم‌زاده
آستارا (تجریش۲۷۴۰۲۲) ۱۰ـ۱۲ـ۲ـ۴ـ۶
توسکا(۵۵۳۸۳۶)۱۰٫۳۰ـ ۱۲٫۳۰ـ ۲٫۳۰ ـ ۴٫۳۰ ـ ۶٫۳۰
پارس (۹۲۶۹۵۳) ۱۰ ـ ۱۲ـ۲ـ۴ـ۶
سایه (۳۵۲۴۴۲) ۹ـ۱۱ـ ۱ـ ۳ـ۵ـ۷
تیسفون (۵۴۱۸۸۲) ۹ـ۱۱ـ۱ـ۳ـ۵ـ۶٫۳۰
ملت (۳۱۳۷۱۸) ۱۰ـ۱۲ـ ۲ـ۴ـ۶
شهرهنر (۳۸۵۳۸۴۶)۹٫۳۰ ۱۱٫۱۵ ـ ۱٫۱۵ ـ ۳ ـ ۵ـ ۶٫۴۵
ماندانا (۷۹۰۹۸۲) ۹٫۳۰ـ ۱۱٫۳۰ ـ ۱٫۳۰ ـ ۳٫۳۰ ـ ۵٫۳۰ـ ۷٫۳۰
آسیا (۶۴۲۹۰۹) ۱۰٫۳۰ـ ۱۲٫۳۰ ـ ۲٫۳۰ ـ ۴٫۳۰ ـ ۶٫۳۰
★ سیرک بزرگ
فرهنگسرای نیاوران (۲ـ۲۸۷۰۸۱) شروع ۵ بعد از ظهر
★ دیوانه‌ها بازمیگردند
شهر قشنگ سینمای خانوادگی (۶۴۷۷۷۷) ۱۰٫۳۰ـ ۱۲ـ ۱٫۳۰ ـ ۳ـ ۴٫۳۰ـ ۶
★ آخرین تک شاخ (کارتون رنگی)
گلریز کوچک(یوسف‌آبادبالا ۶۲۸۷۱۳) ۱۰٫۳۰ ـ ۱۲ ـ ۱٫۳۰ـ ۳ـ ۴٫۳۰ـ ۶
★ فستیوال فیلم
کریستال (۳۱۷۶۷۵) ۹ ـ ۱۱٫۳۰ـ۲ـ۴٫۳۰ـ ۷
★ دیوانه‌ها باز میگردند
برلیان (۳۹۳۵۳۵) ۹ ـ ۱۱ـ ۱ ـ۳ـ ۵ـ۷
★ خاک و خون
آرش (۵۳۸۰۶۶) ۸ـ۱۰ـ ۱۲ـ۲ـ۴ـ۶
★ تفنگ شکسته
شهرتماشا (۹۲۲۵۴۸) ۹٫۳۰ـ ۱۱٫۱۵ـ۱ـ۲٫۴۵ـ ۴٫۳۰ ـ ۶٫۱۵
پیوند (میدان خراسان ۳۵۴۰۴۰) ۹ـ ۱۰٫۳۰ ـ ۱۲ ـ ۱٫۳۰ـ ۳ـ ۴٫۳۰ـ۶
تهران (میامی ۷۵۴۳۲۹) ۹ـ ۱۰٫۳۰ـ ۱۲ـ ۱٫۳۰ـ ۳ـ ۴٫۳۰ ـ ۶٫۳۰
ایران (۳۱۶۳۵۴) ۱۰ ـ ۱۱٫۳۰ـ ۱ـ ۲٫۳۰ ـ ۴ـ ۵٫۳۰ ـ ۷
قدس (پولیدور ۸۹۴۵۸۵) ۱۰٫۳۰ ـ ۱ـ ۲٫۳۰ ـ ۴ـ ۵٫۳۰
پیروزی (۳۴۴۵۷۰) ۱۰ـ ۱۱٫۳۰ـ ۱ـ ۲٫۳۰ـ۴ـ۵٫۳۰ـ ۷
سروش (مولن‌روژ ۷۵۲۹۲۹) ۱۰٫۳۰ـ ۱۲ ـ ۱٫۳۰ـ ۳ـ ۴٫۳۰ـ ۶
جام‌جم (لیدو ۵۴۱۲۸۲) ۱۰٫۳۰ـ ۱۲٫۳۰ـ ۲٫۳۰ـ ۴٫۳۰ـ ۶٫۳۰
★ دست شیطان
دروازه‌طلائی (۳۵۲۱۶۰) ۹ـ ۱۱ـ ۱ـ ۳ـ ۵ـ۷
★ رابطه با شرکت : ژان گابن
فلسطین (۶۶۳۲۶۹) ۱۱ ـ ۱ ـ ۳ـ ۵ ـ ۷
★ پایگاه جهنمی
زرین (۳۵۳۶۶۷) ۹ ـ ۱۱ ـ ۱ ـ ۳ ـ ۵ ـ ۷
اورانوس (۵۲۷۹۷۱) ۱۰ـ ۱۲ـ ۲ ـ ۴ـ ۶
★ جعبه عوضی با شرکت: مایکل‌کین ـ پیترسلرز
بولوار (۶۵۵۲۹۲) ۱۰٫۳۰ ـ۱۲ـ ۱٫۳۰ـ ۳ـ ۴٫۳۰ ـ۶
ارم (سهیلا ۳۱۶۴۲۴) ۹٫۳۰ ـ ۱۱ ـ ۱۲٫۳۰ـ ۲ ـ ۳٫۳۰ ـ ۵ ـ ۶٫۳۰
★ هفت تنها
سعدی (ماژستیک۶۶۸۴۶۱) ۱۰ـ ۱۱٫۳۰ـ ۱ـ ۲٫۳۰ ـ ۴ـ ۵٫۳۰ـ ۷
نادر (۳۱۴۷۹۵) ۸٫۳۰ـ ۱۰ـ ۱۱٫۳۰ـ ۱ـ ۲٫۳۰ ـ۴ـ ۵٫۳۰ـ ۷
★ پشت دربسته
اروپا (۳۰۳۱۷۹) ۱۰ـ ۱۲ـ ۲ـ۴ـ ۶٫۱۵
شهدا (۵۵۰۵۹۳) ۱۰ـ ۱۱٫۳۰ ـ ۱ـ ۲٫۳۰ـ ۴ ـ ۵٫۳۰ـ ۷
★ نبرد تگریفت
سپیده (دیانا ۶۴۷۳۶۵) ۱۰٫۳۰ـ ۱۲ ـ ۱٫۳۰ ـ ۳ـ ۴٫۳۰ـ ۶٫۱۵
رودکی (متروپل۳۱۹۴۱۰) ۹ـ۱۱ـ۱ـ۳ـ۵ـ۷
شاهد (مونکو ۷۳۵۵۷۶) ۱۰ـ۱۲ـ۲ـ۴ـ۶
★ شهر دیوانه
گلریز یوسف‌آباد بالا (۶۲۸۷۱۳)۱۱ـ ۱۲٫۳۰ ـ۲ـ ۳٫۳۰ـ ۵ـ ۶٫۳۰
★ تعطیلات آقای هالند
مرکزی (سانترال۹۲۸۶۸۶) ۱۰ـ۱۲ـ۲ـ۴ـ۶
جمهوری (نیاگارا۶۶۵۳۰۷) ۱۰٫۳۰ ـ ۱۲ـ ۱٫۳۰ ـ ۳ـ ۴٫۳۰ـ ۶٫۳۰
صحرا (ریولی ۷۵۷۷۷۷) ۱۰٫۳۰ـ ۱۲ ـ ۱٫۱۵ـ۲٫۳۰ـ ۴ـ ۵٫۱۵ـ ۶٫۳۰
حافظ (۳۹۱۰۱۴) ۱۰ـ ۱۲ـ ۲ـ۴ـ۶
رنگین کمان (۳۴۶۷۶۰) ۹٫۳۰ـ ۱۱٫۳۰ ـ ۱٫۳۰ ـ ۳٫۳۰ـ ۵٫۳۰
★ هفت تنها
آرام (پاسفیک ۷۵۳۳۱۱) ۱۰٫۳۰ـ ۱۲ ـ ۱٫۳۰ ـ ۳ ـ ۴٫۳۰ـ ۶

درچهار هفته گذشته مردم برای تماشای فیلم برجسته سینمای ایران به سینماها هجوم آوردند ... آن را دیدند، تحسین نمودند، لذت بردند و برای دیگران تعریف کردند و اینک با موفقیتی همطراز چهارهفته گذشته
آغاز پنجمین هفته نمایش با موفقیتی بی نظیر در سینماهای
پارس ـ استقلال ـ ملت ـ آسیا
(اونیورسال سابق) (امپایر سابق)
لاله ـ تیسفون ـ سایه ـ توسکا
(رکس‌سابق) (ساینا سابق)
شهرهنر ـ ماندانا ـ و آستارا (تجریش)
سینمای خانوادگی
تشریفات
نویسنده و کارگردان: مهدی فخیم زاده
رنگی ایستمن کالر
باشرکت:
مهدی فخیم زاده
احمد هاشمی
علی شعاعی
احمد قدکچیان
رحیم هودی
موش پاک نیت
نعمت حقیقی
پوشنگ نیک رفتار
جواد روشنائی رحیم دلجو
رحیم شمشیری
مجتبی پویدی
مجری طرح: جمشید حیدری مدیر فیلمبرداری: جمشید الوندی موسیقی: مرتضی حنانه تدوین: کامران قدکچیان دستیار کارگردان: محمدرضا یوسفی
بعلت استقبال بی‌نظیری که از این فیلم بعمل آمده ، کلیه سینماهای نمایش‌دهنده جمعه (فردا) یک سئانس فوق‌العاده از ساعت ۹ صبح بمعرض نمایش میگذارند

در دو هفته گذشته همه جا صحبت از فیلم استثنائی (تفنگ شکسته) بود و مردم با استقبال خودنشان دادند که همیشه فیلم خوب و تماشائی میخواهند
اینک آغاز سومین هفته نمایش
با موفقیتی چشمگیر در سینماهای
شهرتماشا ـ پیوند
قدس ـ تهران
(پولیدور سابق) (میامی سابق)
ایران ـ جام‌جم (لیدو سابق)
و برنامه امروز سینما پیروزی
فخری خوروش
عنایت بخشی
منوچهر حامدی
افرندنیا
علی‌اکبر عرفانی تقدیم میکند
تفنگ شکسته
رنگی وایداسکرین
کیومرث ملک‌مطیعی
شهاب عسگری
امیر خسرو
فرهاد
صوری ظفر
وطن‌زاد
غمخوار
خانی‌بیک
بهروزی
سناریست وکارگردان مهدی معدنیان
فیلمبرداران انگجی وجمشید فرحی
مدیر تولید پرویز سنجری
تدوین ایرج گل‌افشان
موسیقی متن: مجید انتظامی
پخش از: رویال فیلم
همزمان با تهران در
● مشهد (سینماهای افریقا و ارشاد)
● بندرعباس (سینما شهرزاد)

با آتش سنگین نیروهای اسلام

سکوی پرتاب موشک عراق در غرب اروندرود منهدم شد

★ دو میدان مین دشمن در حوالی نهر عنبر خنثی شد.

★سرویس سیاسی : با آتش دلیرمردان سپاه توحید، یک سکوی پرتاب موشک نیروهای عراقی در غرب اروندرود منهدم شدو به‌تعدادی ازمواضع و استحکامات دشمن در این منطقه، خساراتی وارد آمد.

همچنین در منطقه‌ی عملیاتی نهرعنبر، دو میدان مین دشمن با اقدام هوشیارانه‌ی نیروهای ظفرمند اسلام، خنثی شد.

★★★

اطلاعیه‌ی ستاد مشترک

ستاد مشترک ارتش جمهوری اسلامی ایران عصر دیروز طی اطلاعیه‌ی شماره‌ی ۲۳۷۲ خود، بخشی از فعالیت‌های رزم‌آوران ارتش توحید در مناطق مختلف جبهه‌ی نور علیه ظلمت را برشمرد.

متن این اطلاعیه به شرح زیر است:

بسمه تعالی

با آتش موثر دلاوران مستقر در مناطق عملیاتی جبهه‌های غرب کشور که شدت آن در حوالی سومار و کانی‌شیخ بیشتر بود، یک گروه گشتی دشمن در همین منطقه زیر آتش رزمندگان اسلام واقع و متواری شد.در سایر مناطق این جبهه، حداقل ۲۵ نفر از صدامیان‌کشته و مجروح شدند و چندین سنگر مختلف منهدم گردید وبه چند خودرو سبک و سنگین خساراتی وارد آمد.

رزم‌آوران ما در مناطق عملیاتی جبهه‌های شمال غرب نیز علاوه‌بر کنترل کلیه‌ی فعالیتهای پدافندی دشمن و محدود ساختن اقدامات آنان، بااجرای آتش به‌موقع پدافند هوایی، هواپیماهای دشمن را از مناطق عملیاتی متواری ساختند و آتش پدافندی رزمندگان ما توپخانه‌ی دشمن را خاموش ساخته، چندین موضع جنگ‌افزارآنان را منهدم و تعدادی از نیروهای عراقی را کشته و زخمی کردند.

در جبهه‌های جنوبی جنگ تحمیلی، رزمندگان‌اسلام هوشیارانه کلیه‌ی تلاشهای مهندسی‌رزمی دشمن، شامل دو مورد خنثی‌سازی میادین مین و جمع‌آوری موانع در حوالی نهرعنبر و دو مورد فعالیت جاده‌سازی و ایجاد استحکامات صحرایی در منطقه‌ی «بیبس» را زیر نظر داشتند و با اجرای آتش توپخانه و خمپاره‌انداز، ضمن کاهش فعالیت دشمن و تقلیل توانایی‌های آن با اعزام‌گشتی های شناسایی و رزمی به‌مناطق موردنظرتلفات وخساراتی به دشمن وارد ساختند.

در شبانه‌روز گذشته دراثر آتش دوربرد دشمن خسارات ساختمانی جزئی به شهر آبادان وارد شد.

انهدام سکوی پرتاب موشک دشمن

یک سکوی پرتاب موشک دشمن در غرب‌اروندرود روز گذشته هدف آتش توپخانه‌ی نیروهای اسلام قرار گرفت و منهدم شد.

گزارش خبرنگار خبرگزاری جمهوری اسلامی حاکی است : نیروهای اسلام در ادامه‌ی رزم بی‌امان خود علیه قوای صدامی، طی شبانه‌روز گذشته با اجرای آتش سنگین برروی مواضع دشمن در غرب اروندرود یک پارک‌مونتوری، ۵ دستگاه لودر و بولدوزر، دودستگاه کمپرسی و سه‌پست دیده‌بانی صدامیان را منهدم ساختند و بیش از ۲۰ تن از قوای بعثی عراق را کشته و یازخمی کردند.

همچنین از تردد خودروهای دشمن و فعالیت‌سنگر-کنی آنان جلوگیری شد.

بنابراین گزارش شهرهای آبادان و خرمشهر طی شبانه‌روز گذشته هدف سلاحهای سنگین‌دشمن قرارگرفت که خساراتی به‌آن شهرها وارد گردید.

بمنظور جلوگیری از ورود شبانه‌مجاهدان به‌سلیمانیه

رژیم عراق اطراف سلیمانیه را مین گذاری کرد

★ یک سرهنگ بازنشسته‌ی ارتش عراق، توسط رژیم حاکم براین کشور اعدام‌شد.

● رژیم عراق به‌منظور جلوگیری از ورودشبانه‌ی مجاهدین عراقی به شهر سلیمانیه ، اطراف این شهر را مین‌گذاری کرده و دست به ایجاد استحکاماتی زده است.

به‌گزارش خبرگزاری جمهوری اسلامی از دمشق روزنامه‌ی «البعث» چاپ دمشق در شماره‌ی دیروز خود، طی گزارش مخصوصی از عراق ، ضمن اعلام این‌مطلب نوشت: رژیم حاکم بر عراق در چهارچوب اقدامات جنایتکارانه علیه مردم عراق ، اخیرا سد رودخانه‌ی «الزاب» در استان کرکوک را منهدم و کشاورزان را از آب آن محروم کرده است.

بنابراین گزارش ، عوامل رژیم عراق ، ساکنان ناحیه‌ی «تازه» و روستای «بشیر» را نیز وادار به‌مهاجرت به‌طرف جنوب کشور کرده و با برپایی پناهای مسکونی در اطراف شهر و روستاهای معین ، ساکنین این مناطق را که با مجاهدین همکاری می‌کنند ، به محاصره درآورده‌اند.

همچنین به منظور بالا بردن روحیه‌ی مزدوران خود، روستاهای اطراف سلیمانیه را با توپخانه‌ی دوربرد تا عمق ۲۰ کیلومتری گلوله‌باران کرده و روستاهای واقع در نوار مرزی با ایران‌را محاصره‌ی اقتصادی‌نموده است.

این‌گزارش می‌افزاید : منطقه‌ی «کفیل» درهفته‌های اخیر شاهد درگیری‌های مسلحانه بین مزدوران رژیم و مخالفین جنگ با ایران و کشاورزان منطقه بوده است که منجر به هلاکت حدود ۸۰ تن از مزدوران شده‌است.

برپایه‌ی این گزارش ، رژیم عراق پس از این‌ماجرا، مزارع کشت در این منطقه را به آتش کشیده است.

درپایان این گزارش آمده است : رژیم عراق‌همچنین یک سرهنگ بازنشسته‌ی ستاد به نام «یحیی غانم الاماره» را که در سال ۱۹۷۶ بازنشسته شده بود ، اعدام کرده است.

انستیتو مطالعات استراتژیک لندن :

ایران، جنگ اقتصادی با عراق را با پیروزی به پایان می برد

★ ایران توطئه‌ی عراق دایر بر پایان‌دادن به‌صادرات نفتی را با ابتکارات خود ، خنثی کرده است .

تهران ـ واحد مرکزی خبر : انستیتو مطالعات استراتژیک لندن طی گزارش سالانه‌ی خود درمورد جنگ ایران و عراق تصریح کرد که جمهوری اسلامی ایران‌در موقعیت پیروزی در جنگ اقتصادی علیه عراق است .

هفته‌نامه‌ی «ژون افریک» در یکی از شماره های اخیر خود ضمن درج مطلب فوق ، مجدداً از همین‌گزارش نقل می‌کند که تهران موفق به حفظ یک نرخ رشد منطقی بدون کمک خارجی شده است .

«ژون افریک» در مقاله‌ی خود تاکید می‌کند که پیروزی اقتصادی درمقابل بغداد و رشد منطقی بدون کمک خارجی ، واقعیاتی هستند درمقابل شکست تلاش عراق برای خفه کردن اقتصاد جمهوری اسلامی ایران‌از طریق منهدم ساختن خارک . حملات عراق علیه‌این جزیره که نزدیک به ۸۵ درصد صادرات نفتی ایران از طریق‌آن صورت می‌گیرد ، به نتایج پیش‌بینی شده از سوی بغداد نرسید و خارک همچنان بکار خود ادامه می‌دهد و حتی صادرات ایران به‌اندازه‌ی۲۰ درصد نسبت به‌دوره‌ی قبل از بمباران تهران افزایش یافته است .

ژون افریک می‌نویسد : توضیحات‌متعددی می‌توان برای این مساله داشت . ایرانیها موفق به تعمیر تعدادی از اسکله‌های خسارت دیده در سیتامبر گذشته در مدت زمان کوتاهی شده‌اند . ایرانیها ترمینالهای شناوری را در مناطق نزدیکتر به ساحل ایران که دفاع از آن آسانتر است، مستقر کرده‌اند . ایرانیها تعداد کشتیهای سیار بین خارک و جزیره‌ی سیری را افزایش داده‌اند . ایران با کمک هفت نفتکش صد هزار تا صدوپنجاه هزار تنی که بمتازگی بدست آورده است ، نفت خود را در جزیره‌ی سیری به نفتکشهای خارجی تحویل می‌دهد . ایرانیها همچنین احتمالا موفق به بهبود تدارکات دفاعی علیه‌سیستم سلاحهای عراقی شده‌اند .

درچهارمین روز دهه‌مبارکه‌فجر

صبحگاه مشترک نیرو های نظامی و انتظامی در شهرهای استان مشهد برگزار شد

بگزارش واحد مرکزی خبر در چهارمین روز دهه مبارکه فجر صبح دیروز صبحگاه نیروهای نظامی و انتظامی درشهرهای‌تربت‌جام،تایباد، کاشمر، تربت‌حیدریه، گناباد ، نیشابور ، بجنورد و چناران برگزار شد و سخنرانان پیرامون بزرگداشت دهه فجر و وحدت‌نیرو-ها مطالبی بیان داشتند .

براساس این گزارش در مراسم صبحگاه مشترک دیروز تایباد بیش از ۱۰۰ تن از سربازان آموزشی این گردان پس از اجرای آئین تحلیف به اخذ سردوشی نائل آمدند .

۲۷ لشکر احتیاط قدس، توان رزمی خودرا در استان مازندران به نمایش گذاشتند

ساری- خبرنگار اطلاعات: در ششمین روز ایام دهه‌فجر ۲۷ لشگر از پرورش یافتگان مکتب امام حسین (ع) و پیروان پیر جماران در ساری ودیگر نقاط استان مازندران، طی راهپیمائی‌های با شکوه ، توان رزمی خود را به نمایش گذاشتند.

بنابه گزارش رسیده، لشگرهای احتیاط قدس‌در ساری طی‌یک راهپیمائی بزرگ بعداز گذشتن از خیابان های شهر در ورزشگاه شهید منتی ساری اجتماع‌کردند وبار دیگر پیوند ناگسستنی خود را با امام امت و انقلاب اسلامی اعلام کردند .

بنابه گزارش خبرنگار اطلاعات از ساری، در اجتماع لشگرهای احتیاط قدس در ورزشگاه شهید - منتی ساری برادر دری نجف آبادی نماینده مردم تهران در مجلس شورای اسلامی سخنرانی خواهد کرد.

پس‌فردا صبح در تهران

بیش از ۴۰ لشگر قدرت رزمی خودرا به نمایش خواهند گذاشت

بیش از ۴۰ لشگر طی یک مانور در تهران و شهرری قدرت رزمی خود را روز شنبه به‌نمایش خواهندگذاشت.

بگزارش خبرنگار ما بیش از ۴۰ لشگر از نیروهای بسیج مردمی احتیاط قدس سپاه پاسداران‌انقلاب اسلامی طی یک راهپیمائی در تهران و شهرری قدرت رزمی خود را برای مقابله با توطئه‌های دشمنان انقلاب اسلامی به نمایش خواهند گذاشت .

همین گزارش حاکی است لشگریان اسلام بعد از راهپیمائی در خیابان‌های تهران در اجتماع امت‌شهیدرور در استادیوم شهید شیرودی یکبارديگر قدرت‌نظامی‌مردمی جمهوری اسلامی ایران را به نمایش خواهند گذاشت .

سپاه پاسداران منطقه یک ثارالله از امت حزب‌الله تهران خواست جهت مشایعت لشگرهای احتیاط قدس سپاه پاسداران راس ساعت ۹ صبح‌روز شنبه دراستادیوم شهید شیرودی حضور به‌هم‌رسانند .

خبرنگار ما می‌افزاید : مانور لشگرهای احتیاط قدس در شهرری ساعت دو بعد از ظهر روز شنبه‌درصحن مطهر حضرت عبدالعظیم برگزار می‌شود.

مراسم تحلیف دانش‌آموزان بهداری نیروی زمینی با حضور فرمانده نیروی‌زمینی برگزار شد

سرهنگ صیاد شیرازی فرمانده نیروی زمینی در مراسم اعطای سردوشی به دانش‌آموزان مرکز آموزش بهداری نیروی زمینی خطاب به‌این نیروها گفت : نظامی خوبی باشید و قبل ازتخصص خود را متعهد کنید تا امنیت درونی داشته باشید و علمی که یاد می‌گیرد باتجربه آمیخته باشد .

به گزارش خبرنگار خبرگزاری جمهوری اسلامی صبح دیروز دانش‌آموزان مرکز آموزش بهداری‌نیروی زمینی طی مراسمی باحضور فرمانده نیروی زمینی سرپرستان عقیدتی سیاسی و فرماندهان اداره بهداری نیروی‌زمینی و واحدهای تابعه به اخذ سردوشی نایل شدند

دراین مراسم پس ازتلاوت آیاتی چند ازکلام‌الله مجید ، گزارش کوتاهی توسط فرمانده بهداری نیروی زمینی ازنحوه کارآموزی این دانش‌آموزان که‌ظرف ۱۲ هفته دوره مقدماتی رزم‌انفرادی ، اردوگاه و دیگر فنون نظامی را آموخته‌اند ارائه شد . در این مراسم پس از قرائت سوگندنامه و اعطای جوایز به استاد نمونه ، پرسنل نمونه ودانش‌آموز نمونه و اهداء سردوشی توسط سرهنگ صیاد شیرازی به نماینده دانش‌آموزان بهداری نیروی زمینی ، فرمانده نیروی زمینی طی سخنانی به بررسی روند جنگ تحمیلی پرداخت وی گفت : درابتدای تجاوز رژیم عراق بیش از ۱۰۷۱۱ کیلومتر مربع از خاک کشورمان شامل شهرها و دهکده‌ها به اشغال بعثی‌ها درآمد .

لکن به پشتوانه الهی ، رهبری‌های امام‌امت ، حمایت امت حزب‌الله و تلاش رزمندگان اسلام چه در جبهه‌ها و چه درپشت جبهه موفق شدیم اشغالگران‌را از خاک اسلامیمان برانیم وانشاء الله پیروزی نهائی را رزمندگان اسلام برای امت اسلام به ارمغان خواهند آورد .

وی گفت : ما هنوز امکانات چندانی نداریم ،تا محققان و تاریخ نویسان بتوانند حماسه‌ها و ایثار رزمندگان اسلام راتوصیف کنند .

وی خطاب به حاضران گفت : شما که امروز با اخذ سردوشی شخصیت نظامی‌تان کامل شد ، قدر خود را بدانید ، علم را باعمل توام کنید . در بیمارستانهای صحرایی امدادگران مثل فرشتگان خدا هستند .

نقش شما در این حرکت درست همانند وظیفه و نقشی است که دیگر برادران در ارتش ، سپاه ، بسیج ونیروهای مردمی در خط مقدم جبهه برعهده دارند .

آزمون سراسری عقیدتی سیاسی نیروهای بسیجی و رزمندگان روز جمعه برگزار می شود

روابط عمومی ستاد مرکزی سپاه پاسداران انقلاب اسلامی اعلام کرد: همزمان با خجسته ایام‌سالروز انقلاب اسلامی و گرامی‌داشت هفتمین روز از دهه مبارکه فجر (روز انقلاب اسلامی و مستضعفین) آزمون سراسری عقیدتی - سیاسی غیر حضوری و احدبسیج‌سپاه‌پاسداران انقلاب اسلامی روز جمعه هیجدهم بهمن ماه جاری در سراسر کشور برگزار می‌شود .

این آزمون که ششمین آزمون سراسری عقیدتی سیاسی نیروهای بسیج سپاه پاسداران می‌باشد ، ازچهره اصول عقاید دومرحله بمطور همزمان در کلیه پایگاه‌های بسیج سپاه پاسداران سراسر کشور و در یگان‌های رزمی برگزار می‌شود، و کلیه رزمندگان جان برکف بسیجی‌در این آزمون شرکت خواهند جست .

۱۶ دانشجوی مبارز عراقی در زیر شکنجه به شهادت رسیدند

تهران ـ واحد مرکزی خبر :

در شهر مرجنار استان سلیمانیه‌ی عراق فاش شد که ۱۶ دانشجوی مسلمان که چندی پیش به ادارات باصطلاح امنیتی فراخوانده شده ، دیگر بازنگشته بودند ، در زیر شکنجه به قتل رسیده‌اند .

واحد مرکزی خبر ، بنقل از منابع کردان عراقی‌گزارش داد : این ۱۶ دانشجو از مرجنار به کرکوک منتقل شده ودر آنجا براثر شدت جراحات وارده‌ی ناشی از شکنجه‌ی عمال رژیم بعث ، به شهادت رسیدند .

بنابراین گزارش ، پیکر پاک یک تن از این عده بنام‌اکرم نامواء اخیرا برخلاف روال معمول رژیم بعث ، تحویل خانواده‌اش شده‌است ، لیکن از سرنوشت بقیه‌ی جنازه ها اطلاعی در دست نیست .

در حضور مهندس میرحسین موسوی نخست‌وزیر

مانور عظیم فجر با شرکت بیش از ۳۲ لشکر در شیراز برگزار شد

شیراز ـ خبرنگار اطلاعات: مانور عظیم فجر با شرکت بیش از ۳۲ لشکر در حضور مهندس میرحسین موسوی نخست‌وزیر در شیراز برگزار شد.

به گزارش خبرنگار ما، از بامداد دیروز مردم همیشه در صحنه‌ی شیراز بی‌صبرانه در خیابانهای این شهر اجتماع کرده بودند تا با شعارهای کوبنده‌ی خود بدرقه‌ی راه و مشوق لشکریان عظیم فجر باشند.

شیراز در این روز شاهد پرشورترین رژه‌ی نیرو-های مردمی بود که در بین آنها هزاران تن از عشایر سلحشور فارس دیده می‌شدند.

قرار بود مانور عظیم فجر با شرکت ۳۲ لشکر برگزار شود ولی با استقبال بیسابقه‌ی نیروهای مردمی، تعداد لشگرهای شرکت‌کننده از مرز ۳۲ لشکر هم گذشت.

شرکت‌کنندگان در این مانور، پس از یک راهپیمایی عظیم، راهی استادیوم شهدای ارتش شدند و در بین راه انبوه مردم با ریختن نقل‌وشیرینی و گل نرگس و گلاب، مقدم لشکریان فجر را گرامی داشته و در طول مسیر صدها راس گوسفند برای پیروزی رزمندگان‌اسلام قربانی کردند.

آنگاه نیروهای دلاور اسلام در استادیوم شهدای ارتش اجتماع کرده و پس از مراسم نوحه‌خوانی به سخنان نخست‌وزیر گوش‌فرادادند.

یکی از فرماندهان سپاه پاسداران انقلاب اسلامی شیراز در مورد مانور لشکریان فجر گفت: به جز این گروه، بیش از ۱۰ لشکر دیگر در پایگاههای خود مستقر هستند که به علت کمبود امکانات ترابری، امکان حضور آن نیروها در مانور امروز میسر نشد.

براساس این گزارش، گروهی از این رزمندگان فردا به جبهه‌های حق علیه باطل اعزام خواهند شد.

دومین کاروان راهیان نور متشکل از وزیر و مسئولین وزارت بازرگانی به‌جبهه‌های جنگ تحمیلی عزیمت کرد .

تهران ـ خبرگزاری جمهوری اسلامی: دومین کاروان راهیان دیارنور، متشکل از آقای جعفری وزیربازرگانی و معاونین ،مدیران کل و مسئولین این وزارتخانه‌جهت بازدید از جبهه‌ها وودیدار با رزمندگان اسلام وهمچنین بررسی نیازها ،مسائل و مشکلات رزمندگان که در رابطه با وزارت بازرگانی است، ساعت ۱۵دیروز (چهارشنبه) از مقابل وزارت بازرگانی به مناطق‌جنگی عزیمت کرد، یادآور می‌شود که کاروان راهیان‌دیارنور متشکل از وزراء ،مسئولین ،مدیران وکارمندان دولت اخیرا باهماهنگی نخست‌وزیری‌وزارتخانه‌ها وستادتبلیغات جنگ برای دیدار با رزمندگان وانتقال روحیه جبهه‌های جنگ تحمیلی به پشت جبهه وهمچنین آشنائی‌با مشکلات رزمندگان ترتیب یافته است.

برای به‌نمایش گذاشتن‌قدرت عظیم‌رزمی خود

۱۵ لشکر رزمنده گیلان راهپیمایی کردند

رشت: همزمان با پنجمین روز ازدهه پربرکت فجر دیروز هزاران داوطلب رزمنده‌مردمی متشکل‌از۱۵ لشکر از سراسر استان گیلان در میان شعار های کوبنده «مرگ‌برآمریکا» امت شهیدپرور این استان با شرکت در راهپیمائی عظیم و پرشکوه در خیابان های شهر رشت توان رزمی خود را جهت مقابله با هرگونه تجاوز و توطئه های استکبار جهانی به نمایش گذاشتند.

بگزارش خبرنگاران خبرگزاری جمهوری اسلامی: این لشکریان که از نخستین ساعات بامداد دیروز از قصی نقاط گیلان جهت شرکت در یک مانور نظامی به رشت آمده بودند در حالیکه باران به شدت می‌بارید دست به یک راهپیمائی گسترده زدند و یکبار دیگر ضمن تجدید میثاق با رهبر کبیر انقلاب عزم راسخ خود را برای دفاع از دستاورد های شکوهمند انقلاب اسلامی اعلام داشتند. برپایه این گزارش: در مراسم باشکوه دیروز که در نوع خود بی‌نظیر بود دهها‌هزار نفر از امت شهیدپرور در حالیکه پیشاپیش آنها حجت‌الاسلام امامی کاشانی عضو فقهای شورای‌نگهبان ،حجت‌الاسلام احسانبخش نماینده حضرت امام در گیلان و امام جمعه رشت ، استاندار گیلان، فرماندهان نظامی و انتظامی ، ائمه جمعه و جماعات شهر های استان‌و نمایندگان‌مردم استان گیلان در مجلس شورای اسلامی دوشادوش رزمندگان «طرح قدس» درحرکت بودند پس‌از عبور از خیابان های شهر رشت در استادیوم ورزشی شهید بهشتی این شهر اجتماع کردند.

در بازدید از آثار جنایات صدام درمریوان:

هیات کارشناسی سازمان ملل حمله به‌مناطق مسکونی‌مریوان را تأیید کرد

مریوان ـ خبرگزاری جمهوری اسلامی :

هیات کارشناسی سازمان ملل متحد مستقر درتهران، روزچهارشنبه ، زیر باران شدید از مناطق مسکونی مریوان که هفته‌ی گذشته به دفعات هدف بمباران‌های رژیم بعثی عراق قرار گرفت ، بازدید کرد.

آنها درجریان بازدید خود تاکید کردند: شکی‌نیست که مناطق مسکونی بمباران شده است .

به‌گزارش خبرنگار اعزامی خبرگزاری جمهوری اسلامی ، در جریان این بمباران‌ها که‌برخلاف تو افقنامه‌ی ۲۲ خرداد ماه ۶۳ (۱۲ ژوئن ۸۴) طی چند روز و به دفعات صورت گرفت ، دهها منزل مسکونی در وسط‌شهر ویران شده‌است وگروهی از مردم بیگناه این‌شهر به خاک و خون کشیده شده‌اند.

براساس توافق ۲۲ خرداد ۶۳ ، دو طرف متعهد شده‌اند از حمله به مناطق مسکونی خودداری کنند. اما به‌گواهی ویرانیهای فراوان در مناطق مسکونی‌شهرهای مرزی ایران ، این توافقنامه به دفعات از سوی رژیم‌عراق نقض شده است . هنگام بازدید هیات از شهر ، گروهی از اهالی مریوان خرابیهای ناشی از بمباران را به‌اعضای هیات نشان می‌دادند و از آنان می‌پرسیدند که آیااینجا ویرانگران نظامی است که بمباران شده است ؟

اعضای هیات نظامی سازمان ملل که از دو افسر تشکیل شده است درجریان بازدید خود از ویرانیهای شهر مریوان ، تاکید کردند : شکی نیست که مناطق مسکونی بمباران شده است .

فرستاده‌ی ویژه‌ی قذافی در تهران اعلام‌کرد:

این حق ملت فلسطین است که برای آزادی میهنش بجنگد

★ سعد مجبر، جریان ربوده‌شدن‌هواپیمای خطوط هوایی‌لیبی‌توسط صهیونیست‌هارا تشریح کرد .

★ آمریکا در جریان ربوده شدن هواپیمای لیبی دخالت داشته است .

● سرویس‌سیاسی: آقای سعد مجبر ، فرستاده ویژه‌ی سرهنگ قذافی به تهران روزگذشته دریک مصاحبه‌ی مطبوعاتی ، با حضور خبرنگاران داخلی وخارجی راهزنی هوایی رژیم صهیونیستی را در ربودن یک هواپیمای مسافربری لیبی محکوم کرد.

سعد مجبردر این‌مصاحبه، ضمن ارائه‌ی سابقه‌ای از راهزنی‌های هوایی توسط آمریکا و اسراییل، دلایل رژیم‌صهیونیستی برای‌توقیف هواپیمای لیبیایی را پوچ و بی‌اساس توصیف کرد و گفت :

دشمن صهیونیستی ادعا می‌کند که این هواپیما حامل چند نفر فلسطینی بوده‌است. اما بعد دیدند که اطلاعات آنها غلط است .

وی ضمن تکذیب دخالت لیبی در اقدامات‌تروریستی، اظهار داشت : وقتی آمریکا و همپیمانش اسراییل تا این اندازه‌در کسب‌اطلاعات، ضعیف هستند ، چگونه می‌توانند ثابت کنند که لیبی در کارهای تروریستی با آن پیچیدگی‌های خاص‌خود، دخالت دارد و بدون هیچ منطقی لیبی را رسما در معرض تروریسم دولتی خودشان قرار می‌دهند ؟

وی افزود : اطلاعاتی که درموردپرواز این‌هواپیما به اسراییلی‌ها داده شده بود، توسط همان کشتی های جنگی امریکا که در مورد مقر ساف در تونس‌اقداماتی انجام داده بودند ، کسب شده بود .

سعد مجبر در ادامه‌گفت: اگر هواپیماهای غیر نظامی در معرض تروریسم‌حکومت-های کینه‌توز قرار گیرند ، جهان امنی نخواهیم داشت و هر کشوری که درمعرض تجاوز قرار گیرد ، از خود دفاع خواهد کرد و کشور متجاوز را مورد حمله قرار می‌دهد ، اما این‌اقدام‌جویی تا کجا پیش خواهد رفت ؟

وی ضمن دفاع ازآرمان فلسطینیان گفت : دشمنان‌ما می‌خواهند که هیچ فلسطینی در روی زمین نباشد و آنها راکه‌برای آزادی‌سرزمینشان می‌جنگند ، مورد نکوهش قرار می‌دهند که تروریست هستند .

وی تاکید کرد : وقتی ما مقاومت فلسطین را درخاک خودمان‌می‌پذیریم همان‌کاری را می‌کنیم که انگلیس و ایتالیا در زمان جنگ‌جهانی درمورد آزادیخواهان فرانسوی که کشورشان در اشغال آلمان هیتلری بود ، می‌کردند . چرا در آن‌زمان به این کار تروریسم گفته نمی‌شد ؟ جواب ساده است، چرا که ملت فرانسه‌بادشمنی روبرو بود که سرزمینش را اشغال کرده بود و این حق ملت فرانسه بود و ملت فلسطین هم این حق رابرای خود محفوظ دارد .

فرستاده‌ی‌ویژه‌ی سرهنگ قذافی ، سپس به ادعاهای امریکا درمورد بین‌المللی بودن خلیج «سیرت» که در آبهای لیبی است، پرداخت‌و گفت: امریکا که خود دهها هزار کیلومتر از آب‌های ما فاصله دارد ، به خود حق می‌دهد که ناوگانش را در آبهای ما مستقر سازد، اما ما حق نداریم از این آبها استفاده کنیم ! تاسیسات نفتی و رفت‌وآمدهای‌هوایی ما در معرض خطر است و ما این را قبول نخواهیم کرد .

مجبر در خاتمه،خواستار برگزاری یک کنفرانس بین-المللی برای بررسی‌تروریسم و راههای مقابله با آن شد و گفت : ما هرگز نخواهیم پذیرفت کسی که برای‌آزادی سرزمینش می‌جنگد تروریسم نامیده شود . ما رااز گلمه‌ی تروریسم نترسانید و حقرا باطل و باطل را حق جلوه ندهید .

در مصاحبه با روزنامه کویتی «القبس» عنوان شد :

صدام در فکر تأسیس حکومت سلطنتی در عراق است!

صدام کشورهای منطقه‌ی خلیج فارس را به خاطر عدم کمک مالی به عراق، تهدید کرد.

کویت ـ خبرگزاری جمهوری اسلامی:

صدام در مصاحبه با روزنامه‌ی کویتی «القبس» آن دسته از کشور های عربی را که ازارائه‌ی کمکمالی به بغداد خودداری می‌کنند مورد انتقاد قرار داد.

صدام در گفتگوی خود با القبس که در شماره‌ی امروز این روزنامه منتشر شد، ضمن انتقاد از موضع قطر و امارات عربی‌متحده و بویژه حاکم دوبی ، گفت: باید از شیخ زاید پرسید امسال به عراق‌چه کمکی کرده است یا چه اقدامی در جهت یاری رساندن به جبهه‌های جنگ عراق به‌عمل آورده است؟! کویت دراین مصاحبه برای کمک های مالی خود به عراق مورد تمجید وتقدیر صدام قرار گرفته است، لیکن بنوشته‌ی «القبس» حاکم بغداد، توجه سران کویت و عربستان سعودی را به لزوم افزایش کمک های مالی خود به عراق جلب کرده است و اضافه می‌کند: فراوانی پول‌در قطربردوش این کشور سنگینی می‌کند واین کشور نمی‌داند بااین پول چه‌کند!

بگزارش خبرگزاری جمهوری اسلامی از کویت، صدام‌حسین در این مصاحبه ضمن اعلام‌حمایت ازرژیم-های مرتجع عرب ، بطور ضمنی تمایل حکام‌بغداد برای حکمرانی برکویت و کشور های دیگر حوزه‌ی‌خلیج فارس را مورد تاکید قرار داد، لیکن تحقق این رویا را مشروط به تثبیت پایه های رژیم متزلزل خود دانست.

صدام در این مورد گفت: رهبران عراق همیشه مواجه با این مساله هستند که‌چگونه درکویت، سوریه و یا لبنان حکومت را در دست گیرند، در حالی که باید قبل از این‌که به‌فکر حکومت کردن در مثلا شیخ‌نشین دوبی باشیم، حکومت خود را در عراق تثبیت‌کنیم.

وی در بخش دیگری از این مصاحبه بااشاره به جنگ تحمیلی و اظهار شگفتی از جانفشانی رزمندگان اسلام در پاکسازی میادین مین و اینکه «ایرانیان با تمام حواس خود تحت‌تاثیر شعار های مذهبی به ما حمله می‌کنند» و بدون توجه به اینکه خود در بخش دیگری از همین مصاحبه‌به عدم‌ثبات حکومتش‌اشاره کرده‌است، مدعی شده است: موقعیت عراق از هر جهت در طی جنگ تثبیت شده است.

صدام در پاسخ به این پرسش که «معقول نیست آنطوری که در بیانیه های نظامی عراق اعلام می‌شده نیروی هوایی این کشور در حملات خود علیه اهداف مختلف در خاک‌ایران خسارتی نداشته‌باشد»،گفته است: ما هنگامی که هواپیماهایمان را برای‌زدن اهداف ایرانی می‌فرستیم، می‌دانیم‌که‌این‌اقدام، خساراتی نیزبدنبال دارد و در این‌راه، هواپیما های خودمان راازدست می‌دهیم.

صدام در این مصاحبه ، همچنین زمینه‌ی تغییر بنیادی اساسنامه‌ی حزب بعث را مطرح ساخته و یادآمید به‌بقای حکومتش، ضمن‌ستودن نظام‌پادشاهی به‌«القبس» گفته است: حکومت بهتر است نسل‌اندرنسل ادامه یابد، به‌طوری که ولیعهد با آمادگی قبلی دوام حکومت را تضمین نماید.

مجالس ترحیم

انا لله وانا الیه راجعون

بانهایت تاسف و تالم درگذشت مرحومه مغفوره بانو **سلبی عودباشی** را به استحضار اقوام و آشنایان گرامی می‌رساند :

بهمین مناسبت مجلس ترحیمی جهت بزرگداشت خاطره آن مرحومه روز ۱۷ر۱۱ر٦٤ (امروز) ازساعت ۳الی۵ بعداز ظهر در مسجد صاحب‌الزمان (عج) واقع در ۲۲ کیلومتری جاده ساوه ـ اسلامشهر جنب پمپ‌بنزین شهرک ایرانشهر (باغ نرده سابق) منعقد می‌باشد .

ضمنا مراسم شب هفت آن مرحومه روز یکشنبه ۲۰ر۱۱ر٦٤ برمزارش واقع در بهشت‌زهرا قطعه ۱۰٦ ردیف ۱۲۳ برگزار می‌گردد .

وسیله ایاب و ذهاب راس ساعت ۲ بعداز ظهر از مقابل منزل متوفی واقع در آدرس فوق‌الذکر گلستان ٦ پلاک ۳۲ آماده حرکت می‌باشد .

امید است با حضور خود روح آن مرحومه را شاد و تسلی خاطر بازماندگان را فراهم آورید .

محمداسماعیل حاصلی و خانواده های : عودباشی ـ احمدی‌خواه ـ باغچه‌ای ـ محمدی ـ بابائی ـ تقوی‌طلب ـ خرمنیا ـ زارع ـ خدابنده‌لو و سایر بستگان .

اطلاعات : مصیبت وارده را به خانواده های عزادار بویژه همکاران گرامی آقایان عودباشی تسلیت می‌دهد .

با نهایت تاسف وتالم درگذشت مادر عزیزو فداکارمان **بانو جوزانی** رابه اطلاع فامیل و دوستان محترم‌می‌رساند.

مجلس ختم مردانه آن مرحومه روز شنبه۱۹ر۱۱ر٦٤ از ساعت ۹ تا ۱۱ در مسجد آذربایجانیها واقع درانتهای بازار کفاشها و مجلس زنانه در همان روز ازساعت ۱۰ الی ۱۷ در منزل آن مرحومه واقع در جاده قدیم‌شمیران دوراه قلهک جنب بیمارستان ایران‌مهر کوچه اردلان‌دست چپ درب دوم منعقد میگردد

مرتضی ـ حسن ـ محمد ـ حبیب ـ فاطمه ـ معصومه جوزانی ـ دکتر تکمنش ـ زراندوز ـ کاظمینی ـ دائی ـ شادرو ـ فشیانی ـ کلانتری ـ اصغری ـ بصیری ـ شایگان ـ نیکنیان ـ نائینی‌زاده ـ خطیبی ـ محسنیان ـ توکلی

بانهایت تاسف درگذشت مرحومه مغفوره **خانم همایزمان** رابه اطلاع دوستان و آشنایان میرسانیم بدین مناسبت مجلس ترحیم مردانه و زنانه ازساعت ۲ تا٤ بعدازظهر روز جمعه ۱۸ر۱۱ر٦٤ در مسجد نوربان واقع در خیابان شریعتی نرسیده به سه‌راه زندان برگزار می‌گردد

خانواده‌های یزمان ـ صفائیان ـ بندین ـ احمدی زاده یکتا ـ حسنعلی‌زاده ـ ایزدی ـ مروارید ـ حیدری ـ مقیمی

بسمه تعالی

انا لله وانا الیه راجعون

با نهایت تاثر وتاسف درگذشت پدر عزیزمان **سرمست صدری (اشتهاردی)** رابه اطلاع کلیه اقوام و دوستان محترم میرساند به‌همین مناسبت مجلس ترحیم و گرامیداشت (مردانه وزنانه) آن مرحوم در روز شنبه مورخه ۱۹ر۱۱ر٦٤ از ساعت ۳ تا۵ بعدازظهر در مسجد حجت‌ابن‌الحسن عسگری (عج) واقع درخیابان سهروردی شمالی جنب کلانتری ٤ برگزار میگردد

ضمنا مراسم شب هفت در روز سه‌شنبه مورخه ۲۲ر۱۱ر٦٤ از ساعت ۳تا ۵ بعدازظهر در منزل آن‌مرحوم واقع در خیابان میرداماد خیابان شنگرف پلاک ۳ منعقد می‌باشد .

شرکت سروران گرامی موجب شادی روح‌آن‌مرحوم وتسلی‌خاطر بازماندگان داغدار خواهد بود

فرزندان : منصور ـ مامنیر ـ ناصر و زهراصدری

خانواده‌های سوگوار : صدری ـ سرلک ـ فرامرزیان ـ آقابابائی ـ علی میرزائی ـ حقیقت‌پژوه ـ حسنی ـ حسینی ـ سلیمیان ـ نوری ـ باباسنگانی ـ شهریاری ـ یزدان‌شناس ـ شاهمرادی ـ پورابراهیمی ـ و سایر خانواده‌های وابسته

تذکر : رعایت کامل حجاب اسلامی الزامی است

آ ـ ۱۳۰۳٦

بازگشت همه بسوی خداست

باکمال تاسف درگذشت مادر عزیزمان **سیده معصومه هاشم‌زاده (حکمت‌نیا)** را باطلاع دوستان و بستگان محترم میرساند.

مجلس ترحیم مردانه وزنانه آن مرحومه از ساعت ۱۵ر۳۰ تا ۱۷ر۳۰ روزشنبه ۱۹ر۱۱ر٦٤ در مسجد حضرت ابوالفضل (علیه‌السلام) واقع در خیابان ستارخان نبش‌کوچه کوکب برگزار میشود. حضور بستگان و دوستان ارجمنددر این سوگ باعث شادی روح آنمرحومه و امتنان بازماندگان خواهد بود.

فرزندان : محمد ـ زینب ـ مریم حکمت‌نیا.

خانواده‌های وابسته : هاشم‌زاده ـ شرقی ـ وکیلی ـ نجفی ـ لیاقت ـ تمدن‌فر ـ همائی‌نژاد.

آ ـ ۲٤۲٤۳

انا لله‌وانا الیه‌راجعون

باکمال تاسف و تاثر درگذشت شادروان مرحوم **محمدتقی رفعتی** (پسرک خاندان رفعتی) را در اثر سانحه اتومبیل باستحضار دوستان و فامیل محترم میرساند بمناسبت سومین روز درگذشت آن‌فقیدسعید مجلس ختمی در مسجدامام زمان (عج) واقع درخیابان آزادی نبش خیابان‌پهبودی از ساعت ۳تاه بعدازظهر روز ۱۷ر۱۱ر٦٤ (آمروز) منعقد می‌گردد .

خانواده‌های : رفعتی ـ حسینی‌صالح ـ بهرامیان ـ رئوف ـ دلاوری ـ رضائی‌اختیار ـ بهرامی ـ عظیمی ـ ملک‌پور ـ ضیاء ـ کریمی ـ سهرابی ـ طوسیان ـ صدری ماسوله ـ مژدهی ـ بیده ـ رضائی ـ طهماسب ـ اقبالی ـ جهان بیگلری ـ کارور ـ شجاعی ـ رمضانپور ـ بهروزی ـ شریفی‌نژاد ـ تقی‌پور و سایر و ابستگان

هـو

۱۱۰

بانهایت تاسف درگذشت سلاله السادات عالم ربانی وعارف صمدانی **حاج سید مرتضی زاهد (میر مظفرعلیشاه)** رابه اطلاع کلیه اخوان طریقت میرساند به همین مناسبت مجلس بزرگداشتی در روز جمعه ۱۸ر۱۱ر٦٤ از ساعت ۲الی۵ بعدازظهر در مسجد اعظم تکیه بائین تجریش منعقد می‌باشد.

از طرف دوستان حضرت زاهد

هـو

۱۱۰

فوت مرحوم **حاج سید مرتضی احمدی کاشانی (زاهد)** رابه اطلاع بستگان و آشنایان میرساند به همین مناسبت مجلس ختمی در روز جمعه ۱۸ر۱۱ر٦٤ از ساعت ۲ الی ۵ بعداز ظهر در مسجد اعظم تکیه بائین تجریش منعقد میگردد و ضمنا مجلس ختم زنانه در همان روز و ساعت در تجریش خیابان تابش پلاک ۸۲ منعقد می‌گردد.

خانواده‌های: احمدی کاشانی ـ صادقی جورابچی ـ سلحشور ـ نیکخواه ـ دکتر حق شناس ـ دکتر گودرزی ـ وقایع نگار ـ درائی ـ آل یاسین ـ رضوی زاده ـ احمدی نورشتری‌شاه‌آبادی‌کاظمی ـ سعادتمند ـ منشرعی ـ صیرفی ـ بروبن ـ حاج معینی ـ لطفی ـ افشار ـ گرامی ـ منعمیان ـ حسن علی‌پور ـ دکتر رستمی ـ لسانی و خانواده‌های وابسته.

بسم رب الشهداء و الصدیقین

شهادت افتخار آفرین سردار رشید اسلام رزمنده دلاور شهید **حاج‌سید محمد حسینی** مسئول مهندسی رزمی لشگر حضرت محمد رسول‌الله کهاز شروع‌جنگ تحمیلی درمصاف با کفار بعثی حماسه‌ها آفرید و سرانجام در راه بازگشت از یکعملیات فاتحانه با جمع یاران رزمنده‌اش به درجه رفیع شهادت نائل آمد وبه خیل شهیدان همیشه جاوید تاریخ این پیام آوران حق و عدالت پیوست و بدیدار معبود شتافت را به اطلاع‌کلیه خویشان ، دوستان ، آشنایان و رهروان راهش میرساند به‌همین‌مناسبت مجلس ترحیمی روزجمعه مورخ۱۸ر۱۱ر٦٤ ازساعت ۲الی ٤ بعداز ظهر در مسجد فاطمیه واقع در وحیدیه میدان تسلیحات برگزار می‌گردد.

خانواده شهید

آ ـ ۲٤۱۹٤

بسم‌رب‌الشهداء والصدیقین

بدینوسیله شهادت افتخارآفرین **امیرهوشنگ خسروی** را که در جبهه های حق علیه باطل به فیض شهادت نائل آمد و به لقاء الله پیوست را به اطلاع کلیه اقوام ودوستان می‌رساندبه همین مناسبت مجلس ختمی امروز ۱۷ر۱۱ر٦٤ از ساعت ۳ الی ۵ بعداز ظهر درمسجد حضرت ابوالفضل (ع) واقع در خیابان رباط کریم اصلی جنب کمیته ۱۲ برگزار می‌شود ضمنا مراسم شب هفت روز یکشنبه ۲۰ر۱۱ر٦٤ از ساعت ۱ الی ۲ در همان مسجد واز آنجا به سوی مزارش به بهشت زهرا (س) می‌رویم .

وسیله ایاب و ذهاب در مقابل مسجد فوق آماده حرکت می‌باشد .

با تشریف فرمائی خود روح آن شهید را شاد وتسلی خاطر بازماندگان خواهید بود .

خانواده شهید

با کمال تاسف وتاثر درگذشت همسر و مادرعزیزمان **خدیجه‌اقشارنادری** (شیبانی) رابه اطلاع فامیل‌و آشنایان میرساند مجلس ترحیم آن مرحومه روز شنبه ۱۹ر۱۱ر٦٤ از ساعت ۱۰ الی ۱۲ صبح در دارالتبلیغ امیرالمومنین (خانقاه صفی‌علیشاه) منعقد میگردد

میر محمد ـ علی ـ یاسمن ـ نسترن ـ شیبانی

خانواده‌های : شیبانی ـ افشارنادری ـ منتصر ـ ضرغام‌فر ـ بیشداد ـ میشری ـ صابر ـ بیرنیا ـ عمادی ـ آشتیانی ـ شاهین ـ نصیری ـ فاتح ـ محتشمی ـ شجاعی ـ شفیق ـ وکیل‌زاده ـ حکمت ـ نوائی ـ لطیفی ـ کرار ـ ابدی ـ غنوی ـ ضرابی ـ دربندی ـ نوروزی ـ عظیم‌عیت ـ صداقت .

باکمال تاسف وتاثر درگذشت **خانم خدیجه افشار نادری (شیبانی)** همسر برادر عزیزمان رابه اطلاع‌اقوام و آشنایان میرساند مجلس ترحیم آن مرحومه روزشنبه ۱۹ر۱۱ر٦٤ از ساعت ۱۰ الی ۱۲ صبح در دارالتبلیغ امیرالمومنین (خانقاه صفی‌علیشاه) منعقد خواهد بود

میراحمد ـ امیر سعید ـ میرمحسن ـ میرابو الفضل ـ ماه‌جبین ـ عبداله ـ شیبانی ـ اصغر لطیفی

آ ـ ۱۳۰٤٤

با نهایت تاسف وتاثر درگذشت شادروان **امیرحسین وزیر دفتری** بزرگخاندان وزیردفتری راباطلاع میرساند مجلس ختم زنانه و مردانه روزجمعه ۱۸ر۱۱ر٦٤ازساعت ۳ تا ۵ بعدازظهر دراین‌بابویه منعقد می‌باشد

خانواده‌های : وزیر دفتری ـ علیزاده ـ امجدی ـ فولادی

آ ـ ۵۲٤۷

در تحسر از دست رفتن مادر عزیز و فداکارمان‌**بانو محترم پهلوانی‌پور** در اندوه بی‌پایانیم مجلس ترحیم آن مرحومه فقید از ساعت ۱تا۳ بعدازظهرروز جمعه۱۸ر۱۱ر٦٤ در مسجدالجواد واقع در میدان هفتم‌تیر منعقد میباشد.

هما ـ هوشنگ ـ فرنگیس ـ جمشید ـ منوچهر ـ بیژن شیخ‌الاسلامی

مسجدالجواد از ورود بانوان بدون چادر ضخیم یا حجاب کامل اسلامی جلوگیری مینماید.

آ ـ ۵۲۳۰

بانهایت تاثر و اندوه فراوان درگذشت شادروان‌**بانو محترم پهلوانی‌پور** راباطلاع اقوام و بستگان و دوستان میرسانند. مجلس ختم آن مرحومه از ساعت ۱تا۳بعدازظهر روز جمعه ۱۸ر۱۱ر٦٤ در مسجدالجواد واقع در میدان هفتم‌تیر برگزار میشود. با شرکت در مراسم یادبود آن‌عزیز از دست رفته خاطر خود را تسلی خواهیم داد.

خانواده‌های: پهلوانی‌پور ـ شیخ‌الاسلامی ـ علی‌اکبری ـ آذرفر ـ مصاحب ـ شریفیان ـ هاشمی ـ قاضی ـ علیرضائی ـ صنایعی ـ اکبرپور ـ حسن‌قاجار ـ اعتمادی‌نژاد ـ جنگیزی ـ شادرو ـ یلتقیان ـ قطبی ـ موحدفرد ـ محسنی ـ معاونی ـ فرخبخش ـ لشگری ـ عبدلی ـ بازرگانی.

قابل توجه: مسجدالجواد از ورود بانوان بدون چادر ضخیم یاحجاب کامل اسلامی شدیدا جلوگیری مینماید.

آ ـ ۵۲۳۰

بنام خدا

بانهایت تاثر و تاسف درگذشت عزیز از دست‌رفته‌مان **خانم می‌می‌آیرم (معصومه هنکانی)** راباطلاع‌اقوام‌ودوستان و آشنایان میرساند مجلس یادبود آنمرحومه ازساعت۱۰تا ۱۲ روزجمعه۱۸ر۱۱ر٦٤درمحل‌دارالتبلیغ امیرالمومنین(ع) (خانقاه صفی علیشاه سابق) منعقد میباشد.

کورس‌آیرم ـ سپهرتوکلی ـ آرزو آیرم (دورینگ) ـ امید آیرم ـ علی آیرم ـ فرانسوادورینگ ـ یوران‌صارمی ـ شبنم اسفندیاری

آ ـ ۵۲۲٤

بنام خدا

بانهایت تاثر و تاسف درگذشت **خانم می‌می‌آیرم(معصومه هنکانی)** راباطلاع اقوام، دوستان و آشنایان‌میرساندمجلس یادبود آن مرحومه از ساعت۱۰تا ۱۲روزجمعه۱۸ر۱۱ر٦٤ در محل دارالتبلیغ امیرالمومنین (ع) (خانقاه صفی‌علیشاه سابق) منعقد میباشد.

خانواده‌های: هنکانی ـ آیرم ـ توکلی ـ دورینگ ـ صارمی ـ اسفندیاری ـ خمامی‌اسدی ـ خمامی‌زاده ـ جلالی ـ موبد ـ آیرملو ـ کریملو ـ افخمی‌مهاجر ـ اشنوداخ ـ نخجوان ـ رخشانی ـ دبیرمنش ـ آق‌اولی ـ ریاضی ـ گیلانشاه ـ صدری ـ حصیری ـ وهابزادگان ـ سیدتوکلی ـ نبوی ـ نکیشائیان ـ کشاورز ـ مهاجری ـ کریمی ـ شعاع ـ سلطانی و سایر اقوام و دوستان و آشنایان

آ ـ ۵۲۲٤

بنام خدا

باکمال تاسف درگذشت شادروان **عبدالله سعیدی** در نیشابور باطلاع خویشاوندان و دوستان و همشهریان میرسند مجلس ترحیم فقید سعید از طرف‌همسرنصرت‌سعیدی و فرزندان وی سعید ـ فرید و نوید سعیدی روز جمعه ۱۸ر۱۱ر٦٤ از ساعت ۱۰ صبح تا ٦ بعد از ظهر در مجتمع مسکونی بهجت‌آباد برج ۱۲ طبقه ٦ آپارتمان شماره ۳۲۳ منعقد خواهد بود.

خانواده‌های: سعیدی ـ قرشی ـ سلطانی

آ ـ ۵۱۸۷

بانهایت تاثر درگذشت مرحومه **بانو خدایرست** مادر گرامیمان راباطلاع کلیه بستگان میرسانیم بهمین مناسبت مجلس ختمی روز پنجشنبه ۱۷ر۱۱ر٦٤ از ساعت ۲،۳۰ الی ٤،۳۰ بعدازظهر در مسجد قدس واقع در خیابان پیروزی چهارراه کوکاکولا برقرار می‌باشد .

مراسم شب هفت آنمرحومه روز جمعه ۱۸ر۱۱ر٦٤ از ساعت ۳ تاه بعدازظهر برسر مزارش درشهرستان قم قبرستان‌نو برگزار میشود .

خانواده‌های : خدایرست ـ آسایی ـ رئوفی ـ تیزهوشان ـ حاج‌احمدی ـ امینی

آ ـ ۵۲٤٤

بازگشت همه بسوی خداست

بانهایت تاسف و تاثر درگذشت مرحومه **بانو خدایرست** مادر گرامیمان راباطلاع کلیه بستگان میرسانیم بهمین مناسبت مجلس ختمی روز پنجشنبه ۱۷ر۱۱ر٦٤ از ساعت ۲،۳۰ الی ٤،۳۰ بعدازظهر در مسجد قدس واقع در خیابان پیروزی چهارراه کوکاکولا برقرار می‌باشد .

مراسم شب هفت آنمرحومه روز جمعه ۱۸ر۱۱ر٦٤ از ساعت ۳ تاه بعدازظهر برسر مزارش درشهرستان قم قبرستان‌نو برگزار میشود .

خانواده‌های : خدایرست ـ آسایی ـ رئوفی ـ تیزهوشان ـ حاج‌احمدی ـ امینی

آ ـ ۵۲٤٤

بازگشت همه بسوی خداست

بانهایت تاثر و تاسف درگذشت برادر عزیزمان**ابوالقاسم کیا** راباطلاع دوستان و آشنایان میرساندمجلس‌ختم‌مردانه و زنانه آن عزیز از دست رفته در روز شنبه ۱۹ر۱۱ر٦٤ از ساعت ۳تاه بعدازظهر در مسجد فخر واقع در دروازه شمیران منعقد میگردد.

برادران: حاج محمود و حاج رجب کیا وکلیه‌وابستگان و خانوادمکیا

آ ـ ۵۲٤۰

با تسلیم به مشیت الهی درگذشت ناگهانی آقای **احمد منوچهری زاده** را در خارج از کشور ضمن عرض تسلیت‌به پدر داغدارش جناب‌آقای حاج‌حسین منوچهری‌زاده‌به‌اطلاع عموم میرساند شرکت درمجلس فاتحه آنمرحوم که روز و ساعت آن ذیلا اعلام می شود موجب آمرزش روح آن‌فقید سعید و تسلی خاطر بازماندگان خواهد بود.

نجم‌الدین اعتمادزاده

آ ـ ۲٤۲۲۳

باکمال تاسف و تاثر درگذشت نابهنگام آقای **احمد منوچهری‌زاده** فرزند برومند آقای‌حاج حسین منوچهری‌زاده را در خارج از کشور باطلاع عموم میرساند مجلس فاتحه نامبرده ذیلا اعلام میشود.

بازار تهران شورای هماهنگی کاموافروشان

آ ـ ۲٤۲۲٤

باکمال تاسف و تاثر درگذشت نابهنگام آقای **احمد منوچهری‌زاده** فرزند برومند آقای‌حاج‌حسین منوچهری‌زاده را در خارج از کشور باطلاع عموم میرساند مجلس فاتحه نامبرده ذیلا اعلام میشود.

هیئت مدیره شرکت ریسندگی وبافندگی اکریلتاب

آ ـ ۲٤۲۲۵

باکمال تاسف و تاثر درگذشت ناگهانی آقای **احمد منوچهری‌زاده** فرزند جناب آقای حاج حسین منوچهری‌زاده که در اثر تصادف اتومبیل در خارج‌از کشور بوقوع‌پیوسته باطلاع میرساند مراسم ترحیم مردانه و زنانه آنمرحوم صبح روز جمعه ۱۸ر۱۱ر٦٤ از ساعت ۱۱ تا ۱۳ در مسجد فخر واقع در دروازه شمیران منعقد میگردد.

خانواده‌های : منوچهری‌زاده ـ اخوان حاجی‌ملاحاجی ـ سادات اخوی ـ سدهی ـ وحدتی ـ جلالی قاجار ـ توکلی تهران ـ فولادی ـ وحیدمنش ـ قاسمی ـ زرین‌فر ـ سید احمدی ـ نصیری ـ خاقانی ـ کریمی ـ حفیظی ـ علاقبند ـ انصاری ـ فتحی ـ صدری و سایر وابستگان.

آ ـ ۲٤۲۳٦

باکمال تاسف وتاثر درگذشت شادروان سرهنگ‌بازنشسته **محمد شریفی** رابه اطلاع می‌رسانیم مجلس ترحیم زنانه و مردانه آن مرحوم از ساعت ۹ر۳۰ الی ۱۱ر۳۰ صبح روز جمعه ۱۸ر۱۱ر٦٤ در مسجد الجواد واقع در میدان هفتم تیر (۲۵ شهریور سابق) منعقد می‌گردد.

همسر و فرزندان : مریم شریفی (محققی) نمینا ـ ماندانا ـ مژگان و محمدرضا شریفی

خانواده‌های : شریفی ـ محققی ـ افطسی ـ سیاهپوش ـ امیرسعیدی ـ امیری ـ سعیدی‌مقدم ـ طباطبائی مدنی ـ ریاحی ـ معزی ـ معزی مدنی ـ مصداقی ـ سیاح ـ رئیسی ـ انصاری ـ سعیدی ـ خواجه‌امیری ـ عامری ـ توکلی ـ جمعه‌ای ـ مدرسی ـ صفری ـ شریفی‌مقدم ـ عابدی

مسجدالجواد از ورود بانوان بدون چادر ضخیم‌و یا حجاب کامل اسلامی جلوگیری می‌نماید

آ ـ ۲٤۲۳۸

بانهایت تاسف و تاثر درگذشت مرحوم سرهنگ بازنشسته **محمد شریفی** پدر همسر مهربان و عروس‌عزیزمان را به اطلاع کلیه بستگان و آشنایان میرساند مجلس ترحیم زنانه و مردانه آن مرحوم ازساعت ۹ر۳۰الی ۱۱ر۳۰صبح روز جمعه ۱۸ر۱۱ر٦٤ در مسجد الجواد برگزار می گردد.

کاوه افطسی و خانواده های افطسی ـ ادیب‌سمیعی ـ نجد سمیعی

مسجدالجواد از ورود بانوان بدون چادر ضخیم و با حجاب کامل اسلامی جلوگیری می نماید.

آ ـ ۲٤۲۳۷

به مناسبت درگذشت دوست گرامی مرحوم مغفورجناب سرهنگ **محمد شریفی** مجلس ترحیمی از ساعت ۹ر۳۰ الی ۱۱ر۳۰ صبح روز جمعه ۱۸ر۱۱ر٦٤ در مسجدالجوادمنعقد می گردد.

حاج‌شیخ زین‌العابدین انصاری ـ دکتر سید محسن ابطحی ـ مهندس عباس شیخ ـ محمود پریور ـ دکتر عبدالحسین شیخ ـ مهندس اصغر ابطحی ـ جمشید بهدین.

آ ـ ۲٤۲۳٦

بانهایت تاسف و تاثر درگذشت مرحوم**محمود جاوید** بزرگ خاندان جاوید را باطلاع دوستان‌و همشهریان‌محترم میرساند مجلس ختم تامبرده روز جمعه ۱۸ر۱۱ر٦٤ازساعت ۲،۵ الی ٤،۵ در مسجد شبستریها منعقد میباشدبا تشریف‌فرمائی خود روح آن مرحوم را شاد فرمائید

از طرف خانواده‌های: اصلانیان ـ خاطری ـ روح‌زنده ـ عابدین‌زاده ـ جعفری ـ مختاری ـ جاهد ـ صابری ـ عامری ـ قضائی ـ غفارزاده ـ واضحگو ـ خاکی‌نماد.

آ ـ ۵۱۸٦

انا لله وانا الیه راجعون

بانهایت تاسف درگذشت مادری فداکار شادروان **بانوحاجیه بتول منظوری (خوشنویس)** همسر مرحوم حاجی میرزاعلی خوشنویس و مادر گرامی آقای حاجی جواد خوشنویس را به استحضار اقوام و آشنایان میرساند . به همین مناسبت مجلس ختم زنانه و مردانه آن مرحومه در روز پنجشنبه ۱۷ر۱۱ر٦٤ (امروز) ازساعت ۲،۵ الی ٤،۵ بعداز ظهر در مسجد طالقانی واقع در شمیران زعفرانیه خیابان مقدس اردبیلی برگزار می‌شود .

تشریف فرمائی اقوام و آشنایان در این مجلس سبب شادی روح آن مرحومه و تسلی خاطر بازماندگان خواهد بود .

خانواده های : خوشنویس ـ منظوری ـ انصاری ـ شکروی ـ فردانش ـ کاشانی ـ اتفاق ـ خداداد ـ مسیح تهرانی ـ علاءالدینی ـ اکبری ـ شراره ـ بنکدار ـ مرادیان ـ رزاقدگو ـ شاه‌محمدی ـ مسعودی ـ وفا ـ عبدالحسینی ـ کاشانی‌نسب ـ خواجه بیری ـ وثوقی ـ هراتی ـ عابدینی و خانواده های وابسته .

آ ـ ۱۲۸۲۲

یادبود

بنام حق

بدرقه سفرابدی‌تو در زمستانی سرد دل‌شکسته ما میباشد .

ارسلان عزیز داغ تو را داریم ، داغ یکسال‌نادیدنت راهنگام جمع‌کردن شاخه‌های شکسته درختان ششنگ کفن‌پوش گشته از برف زمستانی عزیزترین گل ، با احساس ، خوش‌قلب وبا گذشت‌ترین مخلوق خدا پرپر شد . خاطرات در نظر مادر پیرو ازکارافتاده و پدر رنجدیده ، فرزندان دوراز وطنت وهمشیره و اخوان باقی خواهد ماند .

به اطلاع فامیل و دوستان میرساند که‌بجای تشکیل مراسم سنتی طبق معتقدات مذهبی مخارج شب سال در زادگاهش فی‌سبیلا .. صرف خواهد شد .

فخرالملوک ـ سرلشگر بازنشسته محمدحسن ـ بلقیس ـ ویس ـ تاج‌الملوک ـ دکتر امیرخسرو پهلوان و امیر پهلونژاد

آ ـ ۲٤۲۳٤

نبی عبادی انی‌انا‌الغفورالرحیم

خبر ده بندگانم واکه من آمرزنده مهربانم .

پرویز جان :

در هنگامه هجرت ، نوزدهم‌بهمن‌ماه با وجودی سنگین از غم و حسرت تو را ، نام راو خاطره‌های نجیبت راهمراه می‌شویم و گلبرگهای اشکمان را که تذکار ضجه‌های غمگنانه ماست برخاک پاکت می ـ افشانیم .

باشد که پیوند جاودانی قلبهای محزون خود را با قلب جوانت دگربار یادآور شویم .

پدر ، مادر، برادر و خواهران همیشه سوگوارت ـ حق‌گذار

آ ـ ۵۲٤۲

رفتی و رفتن تو دافی نهاد بردل

از کاروان چه ماند جز آتشی به‌منزل

نوزدهم بهمن یادآور خاطره مرگ غم‌انگیز و جدائی جانگدازشادروان‌مرحوم **محمود خان‌رحیمی** کارمندبازنشسته گمرک ایران همسر، پدر و برادر ارجمندمان‌میباشد هرروز که میگذرد کمبود وجود با ارزشش بیشتر احساس‌میشود بیاد آن مظهر انسانیت و صفا که مایه افتخار خانواده‌ما بود در نخستین سالگرد مرگش صبح روزجمعه۱۸ر۱۱ر٦٤ برتربت پاکش گردهم‌می‌آئیم و اشک حسرت می‌باریم

مرحمت ـ علی ـ حسین ـ خسرو ـ مهین ـ بدری ـ مهری ـ فریده ـ فیروزه ـ احمد ـ نصرت ـ بهار ـ رحیمی و رحیم‌زاده و خانواده‌های وابسته

وسیله ایاب و ذهاب راس ساعت ۸ر۳۰صبح درجلو منزل آنمرحوم واقع در خیابان شهیدکلاهدوز(دولت‌سابق) سه راه نشاط کوچه رازفر

آ ـ ۵۱۸۹

بمناسبت دومین سالگرد عروج عارفانه شهید **مهندس محمد جواد گودرزی**

جواد عزیز :

دو سال از خاموشی شمع پرفروغ زندگانیت گذشت و آنانکه صادقانه و بی‌ریا گرد شمع وجودت می‌گشتند در پرتو شعله‌های جاودانه یاد تو به آرامی گریستند و پروانه‌وار می ـ آن نگاه‌های معصوم و پر سوختند . چطور می توانیم مهرت را فراموش کنیم چگونه نبودنت راباور کنیم **جوادجان** گذشت زمان نیزهرگزقادر نیست لحظه‌ای‌تو و خاطرات شیرینت را از یادمان ببرد به‌همین مناسبت روز جمعه ۱۸ر۱۱ر٦٤ مزارت راباگلهای قرمز پوشانده و با اشک آبیاری می‌کنیم .

خانواده شهید گودرزی

آ ـ ۵۲٤۸

تسلیت

انا لله و انا الیه راجعون

رحلت حضرت **آیت‌الله قاضی دزفولی** نماینده امام‌و امام‌جمعه محترم دزفول و نماینده مردم خوزستان در مجلس خبرگان رابه امام زمان (عج) و نایب برحقش امام امت و امت شهیدپرورایران تسلیت عرض می‌نمائیم

کارکنان اداره برق مسجد سلیمان

آ ـ ۱۳۰٤۳

آقای حاج‌عباسقلی خدایرست و خانواده محترم خدایرست

مصیبت وارده را به‌شما تسلیت گفته ما راهم در غمتان شریک بدانید.

مستغنی رئوفی ـ رجائی

آ ـ ۵۲۵٦

همکار گرامی جناب آقای محمد تقی بیات

درگذشت نابهنگام مادر گرامیتان را به شما وخانواده محترم صمیمانه تسلیت عرض نموده و ما رادر غم خود شریک بدانید.

از طرف شرکتهای مستقر در خانه تعاون ـ محمدی ـ امینی ـ حسینی ـ رضوانی ـ فتحعلی‌بیگی ـ احمدی ـ محمود زاده‌افراسیابی ـ رضائی ـ مرتضوی ـ مجید خوامیوسفی ـ آراسته ـ فقیه ـ مومنیان

آ ـ ۲٤۲۱۵

جناب آقای محمدخانی

مصیبت وارده را از صمیم قلب تسلیت عرض مینمائیم .

هیئت مدیره شرکت خدماتی ملیج

آ ـ ۱۳۰۳٤

همکار گرامی جناب آقای هدیه‌لو

درگذشت پدر گرامیتان‌را بشما و بازماندگان آن مرحوم صمیمانه تسلیت عرض مینماید

انجمن تولیدکنندگان تیرچه وبلوک تهران و حومه

آ ـ ۲٤۲٤۱

آقای محمد باغستانی

درگذشت مادرو پدر عزیزتان را به شما وخانواده محترمتان تسلیت عرض نموده خداوند به شما صبر عطاء نماید .

مهندس جلیل جدیدکار

آ ـ ۱۳۰۱۹

جناب آقای دکتر جلال‌الدین امیر چوپانی

با اندوه فراوان مصیبت وارده را تسلیت عرض می‌کنیم

قم ـ رضا عبدالهی و خانواده

آ ـ ۱۳۰۵۷

جناب آقای مهندس حسین گلشن‌مهرجردی

بانهایت تالم و تاثر مصیبت وارده را به خانواده محترمتان تسلیت عرض نموده و بقای عمر بازماندگان را آرزو مندیم

همکاران شما درکارخانجات صنایع پوشش ایران

آ ـ ۱۳۰۵٦

تسلیت

خانواده محترم افشار

درگذشت عموی گرامیتان باعث تاسف گردید خود را درغم شما شریک می‌دانیم.

کارکنان دبستان راه زینب

آ ـ ۵۲۵۷

همکاران گرامی آقایان اسماعیل و احمد عودباشی

مصیبت وارده آقایان عزیز وخانواده محترم تسلیت عرض نموده، شادی روح آن مرحومه وطول عمر بازماندگان را آرزو داریم.

شعبه حمل ونقل موسسه اطلاعات

آ ـ ۲٤۲۰۷

همکاران گرامی آقایان اسماعیل و احمدعودباشی

درگذشت خاله عزیزتان رابه شما و خانواده‌های گرامیتان از صمیم قلب تسلیت گفته وما همگی همکاران را درغم خویش شریک بدانید.

قسمت کامپیوتر

آ ـ ۲٤۲۱۹

همکاران محترم آقایان اسماعیل و احمد عودباشی

بااندوه فراوان مصیبت وارده را تسلیت عرض مینمائیم.

سرویس ورزشی روزنامه اطلاعات

آ ـ ۲٤۲٤٦

بنام خدا

آقایان اسماعیل عودباشی و احمد عودباشی مصیبت‌وارده را به شما وخانواده محترمتان تسلیت عرض می‌نمائیم .

از طرف شعبه صحافی ایران‌چاپ

آ ـ ۲٤۲۳۰

سروران گرامی آقایان مصطفی ـ مرتضی و ابوالفضل‌بهمنیار

بانهایت تاسف و تاثر مصیبت جانگداز راتسلیت عرض نموده و بقایای عمر بازماندگان را از ایزد متعال خواستاریم و خود را در غم شما شریک میدانیم.

محمدعلی عبدالهی و بانو

آ ـ ۵۲٦۰

جناب آقای حاج حسین منوچهری زاده

باکمال تاسف وتاثر درگذشت نابهنگام آقای احمد منوچهری‌زاده فرزند برومندتان رادر خارج‌از کشورتسلیت عرض نموده از درگاه پروردگار بزرگ برای سرکار عالی و خانواده محترمتان صبروشکیبائی آرزومی‌نمائیم .

هیئت مدیره شرکت ریسندگی وبافندگی اکریلتاب

آ ـ ۲٤۲۲۷

جناب آقای حاج حسین منوچهری زاده

باکمال تاسف وتاثر درگذشت نابهنگام آقای احمد منوچهری زاده فرزند عزیزتان رادر خارج از کشورتسلیت عرض نموده از درگاه ایزدمنان برای سرکار عالی و خانواده محترمتان صبروشکیبائی آرزو می‌نمایم .

شرکت تریکو رویال ـ حاج محمود اصفهانی

آ ـ ۲٤۲۲۸

همکار محترم جناب آقای‌داود اردبیلی پشیوی

مصیبت وارده را بهشما و خانواده محترمتان‌تسلیت عرض می‌نمائیم

همکاران شما در شیفت بعدازظهر کارمسعت تبدیل

آ ـ ۲٤۱۹۳

جناب آقای عیسی ملک محمودی

درگذشت مادر بزرگ گرامیتان را به‌شما وخانواده محترم تسلیت می‌گوئیم

کارکنان امور مالی تعاونی ۱۵

آ ـ ۲٤۲۰۸

جناب آقای مهندس سعید شاهسونی

درگذشت پدرگرامیتان رابه شما و خانواده‌محترمتان از صمیم قلب تسلیت می‌گوئیم.

منیه‌ای ـ برادران ـ ناصری

آ ـ ۵۲۵٦

اطلاعات
سال شصتم
محل اداره: خیابان خیام
ساختمان اطلاعات
تهران کد پستی ۱۱۱۴۴
تلگرافی: اطلاعات
تلکس ۲۱۲۳۳۶
تلفن ۳۲۸۱

تقویم اطلاعات

ساعات شرعی
استخراج مرکز تقویم موسسه ژئو فیزیک دانشگاه تهران
پنجشنبه ۱۷ بهمن ماه ۱۳۶۴
۲۶ جمادی الاول ۱۴۰۶ـ ۶ فوریه ۱۹۸۶

غروب آفتاب	۵و ۳۶ دقیقه و ۲۶ ثانیه
اذان مغرب	۵و ۵۷ دقیقه و ۱۵ ثانیه
اذان صبح (فردا)	۵و ۲۶ دقیقه و ۱۳ثانیه
طلوع آفتاب (فردا)	۶و ۵۹ دقیقه و ۵۲ ثانیه
ظهر شرعی (فردا)	۱۲و ۱۸ دقیقه و ۲۷ثانیه

جمعه ۱۸ بهمن ماه ۱۳۶۴
۲۷ جمادی الاول ۱۴۰۶ـ ۷ فوریه ۱۹۸۶

غروب آفتاب	۵و ۳۷ دقیقه و ۲۸ ثانیه
اذان مغرب	۵و ۵۸ دقیقه و ۱۴ ثانیه
اذان صبح (شنبه)	۵و ۲۵ دقیقه و ۲۵ ثانیه
طلوع آفتاب (شنبه)	۶و ۵۸ دقیقه و ۵۶ ثانیه
ظهر شرعی (شنبه)	۱۲و ۱۸ دقیقه و ۳۰ثانیه

افزایش اندک در قیمت‌های نفت

نیویورک ـ یونایتدپرس:
درحالی که گزارشهایی حاکی از آن که سه کشور عضو اوپک بهای رسمی‌نفت خود را کاهش داده‌اند و سیزده کشور عضو اوپک احتمالا در مارس تشکیل جلسه خواهند داد قیمت‌های نفت روز گذشته نسبت به تنزل اخیری که دربازارهای جهانی نفت داشته است به‌نحو معتدلی افزایش یافت.

ایران گزارش‌های صنعت نفت را دایر بر آن که این کشور با کاهش بهای نفت خود به میزان چهار دلار در هر بشکه هماهنگ با لیبی و الجزایر دو کشور دیگر عضو اوپک موافقت کرده است، تکذیب کرد.

به‌گزارش یونایتدپرس ایران، لیبی و الجزایر به شدت با استراتژی جاری اوپک به رهبری عربستان سعودی درمورد افزودن بر مازاد نفت در بازار کنونی که عرضه آن بر تقاضا فزونی دارد به منظوروادار ساختن کشورهای غیراوپک به کاستن از تولید برای بالا بردن قیمت مخالفند.

انگلیس‌ونروژ این‌گزارشها را که مقام‌های این دوکشور تولید کننده نفت دریای شمال، قرار است‌مذاکراتی مخفی حداقل با یک وزیر اوپک در اوایل هفته آینده به‌منظورپایان‌دادن به‌سقوط بهای نفت داشته باشند، تکذیب کردند.

در بازار نفت اروپا که نفت به بالاترین‌پیشنهاددهنده فروخته می‌شود، قیمت‌پایه نفت انگلیس حدود ۶۰سنت افزایش یافت و ۱۷٫۶۰سنت معامله شد.

قیمت نفت خام‌برای‌تحویل فوری دربازار نیویورک نیز ۹۶ درصد افزایش یافت، و به بشکه‌ای ۱۶٫۴۰ دلار رسید.

سوریه خواستار محکومیت اسرائیل از سوی «شورای امنیت» گردید

★ **پرز به شکست عملیات هواپیما ربائی اعتراف کرد.**

سازمان ملل ـ یونایتدپرس:
سوریه روز گذشته پیش‌نویس قطعنامه‌ای را به شورای امنیت سازمان ملل تسلیم کرد، که در آن اقدام اسرائیل در مسدود ساختن راه بر هواپیمای جت لیبیایی محکوم گردیده و نسبت به تکرار چنین اقدامهایی‌هشدار داده شده است.

در قطعنامه پیشنهادی سوریه از اقدامهای کافی نامعین علیه اسرائیل درصورت‌هواپیماربایی‌مجدد اسرائیل سخن بمیان آورده شده است. سوریه این پیش‌نویس را در دومین نشست شورای امنیت پیرامون هواپیما ربایی اسرائیل و بازداشت سرنشینان سوری آن‌توسط نیروهای اسرائیلی مطرح ساخت.

در پیش‌نویس این‌قطعنامه از شورای امنیت خواسته شده است، که اسرائیل را به‌خاطر این اقدام‌وبازداشت مسافران سوری هواپیما محکوم سازد.

هنوز معلوم نیست‌شورای امنیت چه زمانی رای خود را درمورد این قطعنامه‌صادر خواهد کرد. منابع‌دیپلماتیک گفتند: لحن قطعنامه مزبور پیش از آن که به‌رای‌گیری گذاشته شود، تغییرخواهد یافت.

از سوی دیگر به‌گزارش یونایتدپرس از بیت‌المقدس شیمون پرز، نخست وزیر اسرائیل در پی‌محکوم‌شمرده شدن هواپیما ربایی اسرائیل از سوی کشورهای عرب و اروپا روز گذشته گفت، اسرائیل به اشتباه راه را بر یک هواپیمای جت لیبی که عازم سوریه بوده، بسته است.

رادیو اسرائیل به نقل از پرز طی سخنانش به مقامهای بلندپایه دولت اسرائیل گفت، تصمیم مربوط به بستن راه بر هواپیمای لیبیایی در نزدیکی قبرس ظرف‌چنددقیقه اتخاذ شد.

ارتش اسرائیل سه‌شنبه شب ضمن اعتراف به این‌که هیچ تروریستی‌را درهواپیما نیافته است به کلیه ۱۲مسافر و خدمه آن اجازه داد پس از توقف در یک پایگاه هوایی اسرائیل به سوریه پرواز کنند.

تلویزیون اسرائیل‌گزارش داد، سه‌هواپیما روزسه‌شنبه پایتخت لیبی را به طور همزمان به مقصد دمشق‌ترک کردند و افزود، یک هواپیمای دیگر غیر از هواپیمای ربوده شده حامل مقام‌های بلندپایه فلسطینی بوده است.

خلاصه‌ای از اخبار راهزنی هوایی اسرائیل:

- لیبی کلیه نیروهای نظامی، شبه نظامی و دانش آموزان کشورهای عربی رابه بسیج عمومی فراخواند.
- لیبی خواستار تنبیه مسئولان هواپیماربائی شد.
- طرح قطعنامه سوریه برای محکوم کردن اسرائیل به شورای امنیت تسلیم شد.
- شوروی از شورای امنیت خواست‌تدابیر جدی علیه اسرائیل اتخاذ کند.
- لیبی اعلام کرد اقدام تروریستی دولت اسرائیل رادر شورای امنیت مطرح خواهدکرد.
- احمد جبریل به‌مسافرانی که باهواپیماهای امریکائی و اسرائیلی سفر می‌کنند هشدار داد.
- جمیل تلفنی با قذافی و حافظ اسد تماس گرفت.
- سرخوردگی و ناراحتی عمومی‌دراسرائیل.

آمریکادرسال‌مالی جدیدبیش‌از۱۵میلیارد دلاربه‌متحدین‌خود کمک‌می کند

★ **مصر و اسرائیل به تنهایی ۴۱ درصد «کمک»های خارجی آمریکا را دریافت خواهند کرد.**

واشنگتن ـ خبرگزاری فرانسه:
در برنامه کمک های خارجی آمریکا برای سال مالی آینده که روزچهارشنبه جزئیات آن در واشنگتن انتشار یافت طبق معمول‌همه ساله بزرگترین سهم به اسرائیل و مصر اختصاص داده شده است.

در بودجه سال مالی جدید که ازاول اکتبر آینده آغاز میشود جمع کمک‌های اقتصادی و نظامی آمریکابه کشورهای خارج ۱۵ میلیارد و نهصد میلیون دلار پیش‌بینی شده‌است.دولت آمریکا درخواست کرده است کمک «امنیت بین‌المللی» یک‌میلیارد دلار افزایش یابدو توضیح داده است‌که این کمک‌برای تقویت دفاع «کشور های دوست» آمریکا لازم است. درمیزان‌کمکهای مربوط به پیشرفت های اقتصادی و «نوع دوستی» نسبت به‌سال گذشته تغییری روی نداده است. مصر و اسرائیل به تنهائی ۴۱ درصد کمک‌های خارجی آمریکا را دریافت خواهند کرد. میزان کمک‌به اسرائیل سه میلیارد دلار (یک میلیاردو هشتصدمیلیون دلار کمک نظامی) در نظر گرفته شده است.

مصر نیز بنوبه خود دو میلیارد و سیصد میلیون‌دلار دریافت خواهد کرد و ازاین مبلغ یک میلیارد و سیصد میلیون دلار آن کمک‌نظامی خواهد بود. کمک به این‌دو کشور در همان سطح سال جاری است و یک کمک اضافی که قبلا به اسرائیل داده شده در بودجه سال مالی آینده به حساب‌نیامده است. ۱۸ درصد کمک های خارجی آمریکا نیز به‌کشور هائی که دارای پایگاه های آمریکائی هستند اختصاص داده شده است.

این کشورها شامل اسپانیا، یونان، ترکیه،پرتغال و فیلی‌پین است. میزان‌کمک نظامی به‌یونان پانصدمیلیون دلار و به ترکیه ۸۲۴میلیون دلار در نظر گرفته است برای هر یک از این دو کشور نیز ۱۵۰ میلیون دلار کمک اقتصادی پیش‌بینی شده است.

«تاس» شدیدا از سخنرانی ریگان انتقادکرد

مسکو ـ خبرگزاری یوگسلاوی:
گزارشات اولیه شوروی در مورد نطق سالانه‌ریگان در کنگره آمریکا، نمایانگر نارضایتی و انتقاد شدید شوروی از موضعگیری رئیس جمهوری‌آمریکا می‌باشد. خبرگزاری تاس گزارش می‌دهد که باوجود تغییراتی که‌درروابط آمریکا و شوروی بوجود آمده، ریگان هنوز «سیاست‌قدیم» را دنبال می‌کند و به‌مسابقه تسلیحاتی و گسترش آن‌به فضا می‌پردازد. واکنش مسکو نسبت‌به تصمیم‌ریگان در ادامه برنامه جنگ‌ستارگان- که‌در حال‌حاضر مانع اصلی‌روابط‌و مذاکرات دو کشور می‌باشد ـ بسیار شدید بوده است. مسکو خاطرنشان می‌سازد که با وجودیکه ریگان در نطق خود به دیدار میخائیل‌گورباچف رهبر شوروی‌از آمریکا اشاره کرد، لیکن در باره پیشنهادات گورباچف در مورد خلع‌سلاح وحذف کامل تسلیحات هسته‌ای ذکری به‌میان نیاورد.

در مسکو اعلام شد ریگان ضمن تاکید بر«خط شوروی»، و «صدور ایدئولوژی با استفاده از زور و استبداد» و غیره، مسکو را مورد حمله قرار داده است. از زمان ملاقات گورباچف و ریگان در ژنو در ماه نوامبر، این گزارش مسکو در مورد «پیام ریگان به ملت آمریکا» حاوی شدیدترین واکنش های شوروی‌نسبت‌به موضعگیری آمریکا می‌باشد.

پیام «هایله ماریام» تسلیم گورباچف شد

مسکو ـ خبرگزاری فرانسه:
یک هیئت‌حزب «کارگران» اتیوپی که از مسکو دیدن می‌کندپیام خصوصی‌پرزیدنت «منگیستو هایله ماریام» به عنوان میخائیل گورباچف‌را به مقام‌های شوروی تسلیم کرد.

اعضای این هیئت که ریاست آن را معاون اول نخست‌وزیر اتیوپی برعهده دارد روز چهارشنبه با «حیدر علی‌اف» معاون اول شورای وزیران شوروی و «بوریس پوتوماریوف»عضو دفتر سیاسی حزب‌کمونیست شوروی دیدار و گفتگو کردند.

خبرگزاری تاس گزارش داد که در مذاکرات هیئت اتیوپی با مسئولان شوروی اوضاع یمن جنوبی مورد بررسی قرار گرفت و هردو طرف اهمیت عادی شدن فوری اوضاع در این‌کشور را تائید کردند.

به‌گزارش تاس اوضاع خاورمیانه، افریقای‌جنوبی، اقیانوس هند، خلیج (فارس) و روابط دوجانبه‌شوروی و اتیوپی نیزدر این‌مذاکرات مورد بررسی قرار گرفت.

قاهره ـ مصر ـ رویتر: ۱۶ر۱۱ر۱۳۶۴
نبیل‌العربی (نفر وسط و رئیس گروه مصری مذاکره کننده بر مسر مسئله طابا) با آوراهام تامیر (عضو گروه اسرائیلی طرف مذاکره در گفتگو برسر منطقه مرزی طابا) سخن میگوید. این مذاکرات دیروز در حالی آغاز شد که جهان عرب از راهزنی هوایی اسرائیل در ربودن جت لیبیائی در خشم‌بسر میبرد. (عکس رادیوئی اطلاعات)

«پاپ» خواستار تشکیل گردهم آیی مذاهب مختلف گردید

مدرس ـ خبرگزاری‌آلمان غربی:
پاپ ژان‌پل دوم، رهبر کاتولیکهای جهان روزگذشته در حضور نمایندگان هشت مذهب مهم جهان‌در مدرس، خواستار گردهم‌آیی ومذاکره مذاهب مختلف و حل اختلافات در جهت نیل به آرمان های مشترک بشریت گردید.

پاپ از ۳۰۰نفراز رهبران مذاهب مختلف که درمدرس گردهم آمده بودند خواست «جهت دفاع از آرمان های مشترک درزمینه‌های برابری وبرادری، آموزشی، فرهنگی، رفاه اجتماعی و نظام‌مدنی به‌هم‌بپیوندند.» رهبران‌مذاهب اسلام، مسیحیت، هندو، سیک، بودائی، زرتشتی و یهودی در شمار این افراد بودند. یک‌سخنگوی کلیسای کاتولیک گفت این نخستین باربود که پاپ در حضور نمایندگان مذاهب عمده‌جهان سخنرانی می کرد. حدود یک میلیون نفر نیز دراین گردهم‌آیی شرکت داشتند. پاپ در سخنرانی خود از شرکت‌کنندگان خواست طبق قانون اساسی هند عمل‌کرده و از اصل آزادی مذهب حمایت‌و حفاظت کنند. شهر مدرس برای پذیرایی ازپاپ آماده شده و اقدامات‌امنیتی لازم جهت بازدید وی‌انجام شده بود.

در سال ۱۹۸۷

بودجه پنتاگون ۸/۲ درصدافزایش می‌یابد

واشنگتن ـ خبرگزاری آلمان‌غربی:
بودجه پیشنهادی وزارت جنگ‌آمریکا درسال مالی ۱۹۸۷ با رشدی برابر ۸٫۲درصد معادل ۳۱۱٫۶ میلیارد دلار می‌باشد که ۴٫۸میلیارد دلار آن به انجام تحقیقات تسلیحاتی «جنگ ستارگان» اختصاص خواهد داشت. هزینه پیشنهادی برای انجام تحقیقات مربوط به «طرح دفاع استراتژیک» (جنگ ستارگان) در سال مالی۱۹۸۶ برابر با ۲٫۷۶ میلیارد دلار بود. پنتاگون همچنین مایل است بودجه‌ای به ساخت یک زیردریائی اتمی، یک زیردریایی مخصوص نابود کردن ناو، ۸۴۰ تانک‌ام‌یک و ۲۱ موشک‌میان قاره‌ای بالستیک‌اختصاص داده‌شود. کاسپار واینبرگر، وزیر جنگ آمریکا گفت: «این حداقل میزانی است که می‌تواند برای حفظ امنیت کشورتکافو کند.» وی افزود، در بودجه‌سال مالی۱۹۸۶ که ازاکتبر سال گذشته شروع شد، برای نخستین بار افزایشی در بودجه پنتاگون داده نشده بود. به کنگره گفته شده تحقیقات مربوط به «طرح دفاع استراتژیک» «پیشرفت قابل ملاحظه‌ای» داشته است، لیکن واینبرگر گفت:

هنوز اظهارنظر در این مورد زود است. بودجه پیشنهادی واینبرگر ۲۷درصد کل بودجه آمریکا را تشکیل می‌دهد ودر تاریخ آمریکابی‌سابقه است.واینبرگر افزود: پیشنهاد پنتاگون براساس وعده کنگره به این وزارتخانه در ماه اوت مبنی‌بر دادن ۲۹۴٫۵میلیارد دلار به پنتاگون و همچنین با درنظر گرفتن ۱۱میلیارد دلاری که به موجب قانون کسری بودجه به‌پنتاگون تعلق می‌گیرد، ارائه شده است. زیردریائی اتمی، هزینه‌ای معادل ۱٫۵میلیارد دلار دارد و ارزش «نابودکننده ناو» نیز ۲٫۵میلیارد دلار است. تانک های امیک نیز ارزشی نزدیک به ۲میلیارد دلار دارند.

پارلمان اسپانیا به همه پرسی پیرامون‌عضویت‌در«ناتو»رأی‌داد

مادرید ـ یونایتدپرس:
دولت سوسیالیست اسپانیا روز گذشته موفق شد، برگزاری همه‌پرسی را پیرامون عضویت این کشور در «ناتو» به تصویب پارلمان اسپانیا برساند، لکن نتوانست حمایت احزاب اقلیت‌را نسبت‌به موضع مثبت خود در قبال این پیمان تحصیل کند.

در همه پرسی ۱۲ مارس ازمردم اسپانیا خواسته می‌شود برادامه حضور اسپانیا در تشکیلات سیاسی «ناتو» در قبال کاهش نیروهای آمریکا در این‌کشور ودور ماندن اسپانیا از ساختار نظامی «ناتو» رای مثبت دهند.

فیلیپ گونزالس نخست وزیر اسپانیا در پایان نشست دوروزه پارلمان این کشور پیرامون برگزاری همه پرسی گفت، نتایج منفی این رفراندوم موجب بی‌طرفی اسپانیا نخواهد شد، لکن ما را منحصرا به امریکا می‌پیوندد.

وی‌چنین استدلال کرد که پیمان دفاع متقابل اسپانیا با آمریکا که ۳۲سال از عمر آن می‌گذرد، نقشی در دفاع از غرب را به اسپانیا تفویض می‌کند.

تشنج درمرزچین باویتنام

پکن ـ خبرگزاری آلمان:
درحالیکه موج تشنج و درگیری درمرز چین و ویتنام همچنان ادامه دارد و بی‌ثباتی همراه با درگیری سنگین در آن حکمفرماست، دولت چین پیشنهاد ویتنام مبنی براعلام آتش بس موقت در طول تعطیلات هفته آینده رارد کرد. در مرز دو کشور درگیری هایی روی داده که تلفات بسیاری نیز به همراه داشته است. ویتنام حتی درصدد انجام عملیات نظامی وسیع علیه چین بوده و به همین‌دلیل واحد های نظامی چینی درمرزبه حالت«آماده باش کامل» درآمده‌اند. سخنگوی وزارت خارجه چین روز گذشته گفت: سربازان‌چین همانند گذشته در جشن های هفته آینده نیز به حالت آماده‌باش کامل باقی خواهند ماند تا هرگونه تجاوزی را دفع‌کنند. وی‌پیشنهاد ویتنام را «بی‌اهمیت» توصیف کرد و هانوی را متهم ساخت که خودرا برای انجام«عملیات نظامی وسیع‌تری» آماده میکند. این‌سخنگو در مورد خط مشی آتی چین در طول مرز گفت، زمان‌و میزان حمله به مواضع‌ویتنامی به اقدامات ویتنام بستگی خواهد داشت.

«بانک جهانی» یک وام ۴۵۰ میلیون دلاری به اوگاندا می‌دهد

کامپالا ـ خبرگزاری یوگسلاوی:
بعد از ملاقات سامسون کیسکا، نخست وزیر اوگاندا با نمایندگان بانک جهانی، اعلام شد این بانک جهت بازسازی اوگاندا مبلغ ۴۵۰ میلیون دلار وام در اختیار این کشور قرار میدهد.

این وام در رفع بحران اقتصادی شدیدی که براثر جنگ داخلی و ویرانی های ناشی از آن بوجود آمده‌و همچنین فعال ساختن مراکز اقتصادی بویژه صنایع تولیدی که‌اکنون با۱۵درصد ظرفیت خود کار می کنند،به اوگاندا کمک می کند.

«جنبش مقاومت ملی»روز گذشته یوری موسوینی، رئیس جمهور و رهبر «ارتش مقاومت ملی» را به سمت ریاست این جنبش منصوب کرد.

حزب «جنبش مقاومت ملی» در حال حاضر نیروی سیاسی عمده کشور را تشکیل میدهد.

پلیس مخفی گواتمالا منحل شد

گواتمالاسیتی ـ یونایتدپرس:
وینسیو سرزو، رئیس جمهوری گواتمالا، روز گذشته پلیس مخفی این کشور را منحل ساخت و گفت، پلیس مخفی گواتمالا مسئولیت‌مرگ یاناپدیدشدن هزاران تن را در اثر فعالیت های جوخه مرگ و نقض حقوق بشر برگردن دارد.

حدود ۶۰۰ افسر این واحد، روز سه‌شنبه، در ستاد فرماندهی پلیس امنیتی گواتمالا در حومه جنوبی گواتمالا بازداشت شدند. سخنگوی پلیس گواتمالاگفت: این افسران به قرارگاه پلیس ملی منتقل شدند.

رئیس جمهوری گواتمالا به خبرنگاران گفت، دلیل اصلی برای انحلال پلیس امنیتی این کشور گزارش‌هایی بوده است که پیش‌از روی‌کار آمدن دولت تازه گواتمالا پیرامون جنایت، آدم‌ربایی و سرقت اتومبیل از سوی افراد این واحد انتشار می‌یافته است.

وی افزود، این گزارشها، دولت تازه را متقاعد ساخت که پلیس مخفی این کشور به وظایف خودعمل نکرده و بنابراین می‌بایست، به فعالیت های آن پایان داده شود.

احتمال اعلام حالت فوق‌العاده‌در«لیما»

★ **در یک هفته اخیر چهل سوء قصد در لیما روی داده است که به اعتقاد آلن گارسیانمی‌تواند تنها،کار گروههای چپگرا باشد.**

لیما ـ خبرگزاری فرانسه:
«آلن گارسیاپرز» رئیس جمهوری پرو روز چهارشنبه اظهار داشت که قصد دارد برای مقابله با موج خشونت و سوء قصد در پایتخت‌حالت فوق‌العاده اعلام کند. گارسیا که در پایان یک گردهم‌آئی با نمایندگان«سندیکاهای حرفه‌ای لیبرال»، در یک مصاحبه مطبوعاتی سخن می گفت‌تاکید کرد که سوء قصد های تروریستی اخیر از وجودیک «خشونت جدیدبسیار حرفه‌ای و اسرارآمیز»در کشورحکایت دارد و این سوء قصد هاتنها کار گروه های چپ گرا نیست وی حاضر نشد در این‌باره توضیح بیشتری‌بدهد. ناظران تاکید کردندکه عملیات‌خشونت آمیز سیاسی در پرو معمولا به سازمان «راه درخشان»و جنبش انقلابی«تو پاکمارو- سازمان های چریکی تندرو چپگرا» نسبت داده می‌شود. در یک هفته اخیرچهل فقره سوء قصد در لیما روی داده و یک آتش سوزی‌بزرگ چهار فروشگاه بزرگ درمرکز پایتخت و چندین ساختمان‌در نزدیکی کاخ دولت را به تل خاکستر تبدیل کرده است.یک سرگرد ارتش زمینی پرو نیز روز چهارشنبه با گلوله هایی که دو ناشناس به سوی وی شلیک کردند به قتل رسید.

گارسیا گفت: روشن است که عاملین این سوء قصد ها می خواهند نشان بدهند که دولت آنقدر ناتوان شده که قادر به‌جلوگیری‌از این‌عملیات نیست.

گارسیا در رابطه با اعلام حالت‌فوق‌العاده‌در لیماتوضیح داد که باید در این‌باره خیلی بااحتیاط تصمیم بگیرد.

آمریکاهواپیمای«فوق‌مدار»می‌سازد

واشنگتن ـ خبرگزاری فرانسه:
یک هفته پس از فاجعه سفینه چلنجر، ریگان یک «مبارزه طلبی تکنولوژیکی» جدید را برای آمریکا پیشنهاد کرده است و آن یک هواپیمای فوق مداری است که چیزی بین سفینه فضائی و هواپیمای «سوپرسونیک» از نوع کنکورد است که خواهد توانست فاصله بین آمریکا و ژاپن را دردو ساعت بپیماید.

ریگان در گزارش سالانه خود به کنگره گفته است: ما در جستجوی یک «اریان ـ اکسپرس» جدیدی هستیم که تاپایان دهه‌آینده خواهد توانست از فرودگاه دالاس برخاسته و در یک مدار پائین باسرعت ۲۵ برابرسرعت صوت پرواز کرده پس‌از دو ساعت درتوکیو به زمین به‌نشیند. سخنگوی کاخ سفید روز چهارشنبه در این باره گفت: این هواپیما انقلاب بزرگی در مسافرت های هوائی‌بوجود خواهد آورد و اضافه‌کرد که پنتاگون‌اجرای این طرح را به عهده گرفته و سازمان فضائی (ناسا) نیز در آن شرکت خواهد کرد.

هیأت آمریکائی ناظر برانتخابات، عازم «مانیل» شد

واشنگتن ـ خبرگزاری فرانسه ـ
یک هیئت رسمی امریکائی بعدازظهر روز چهارشنبه برای نظارت درجریان‌انتخابات ریاست جمهوری فیلی‌پین راهی مانیل شد.

یک‌گزارش‌منفی‌ازاین‌هیئت از جریان رای‌گیری کنگره امریکاراکه تمایل زیادی‌به حمایت ازمارکوس ندارد، نسبت به‌ادامه کمک ۹۰۰ میلیون دلاری به فیلی‌پین بیشتر ناراحت وخشمگین خواهد کرد.

واشنگتن بیم آن دارد که تقلب‌درجریان رای‌گیری، بی‌ثباتی اوضاع در کشوری را که دستخوش شورش‌های کمونیستی‌است بیشتر کرده و مردم رابیش‌از پیش از رژیم ناراضی کند برخی ازناظران هم‌اکنون شبح یک‌ایران جدید را درفیلی‌پین‌مشاهده می‌کنند.

انتخابات فیلی‌پین برای واشنگتن‌هم از نظر روابط آینده با متحدینش درحوزه اقیانوس آرام و هم‌ازلحاظ‌منافع‌استراتژیکی منطقه حایز اهمیت فوق‌العاده است.

ادامه شورش‌های فیلی‌پین ممکن است امریکا راناچار کند دو پایگاه بسیار مهم نظامی خود رادراین کشور ترک کند. در حالیکه تاسیسات نظامی شوروی درویتنام یک نقطه اتکاء مهم‌استراتژیکی‌دراقیانوس، برای مسکو است.

لازم به یادآوری است که انتخابات ریاست جمهوری فیلیپین فردا برگزار می‌شود

دور تازه گفتگوهای شاه‌حسین ـ عرفات

امان ـ یونایتدپرس:
یاسرعرفات رهبر سازمان آزادیبخش فلسطین دور تازه‌ای از مذاکرات خود را با حسین شاه اردن یکهفته پس از آن که گفتگوهای دوطرف برسرامتناع «ساف» ازبرسمیت شناختن اسرائیل به بن‌بست انجامید آغاز کرد.

خبرگزاری اردن گزارش داد دراین ملاقات زیدالرفاعی نخست‌وزیر اردن نیز حضور داشت لکن‌ماهیت مذاکرات بین دوطرف را فاش نساخت.

این نخستین ملاقات حسین شاه اردن و یاسرعرفات رهبر سازمان آزادیبخش فلسطین پس از شکست‌گفتگوهای‌دوطرف در روز چهارشنبه گذشته در پی‌امتناع ساف از قبول یک پیشنهاد سازشکارانه امریکا در مورد شناسایی اسرائیل درقبال شرکت ساف در کنفرانس صلح خاورمیانه است.

یک مقام اردنی روز سه‌شنبه گفت بین ساف و اردن مسئله‌ای وجود ندارد بلکه اختلاف بین امریکا و سازمان آزادیبخش فلسطین است.

منابع فلسطین و اردنی می‌گویند ساف خواستار تضمین حق فلسطینیها درمورد تعیین سرنوشت در قبال قبول قطعنامه‌های ۲۴۲ و ۳۳۸ از سوی سازمان آزادیبخش فلسطین است

باقبول این قطعنامه اسرائیل به طور تلویحی برسمیت شناخته می‌شود.

یک مقام فلسطینی گفت‌موضع‌سازمان آزادیبخش فلسطین در قبال قطعنامه‌های مزبور تغییر نیافته است.

مقامهای اردنی روز سه‌شنبه گفته‌بودند که امتناع ساف از پذیرش شرایط امریکا اثرمنفی برروابط اردن و سازمان آزادی‌بخش فلسطین ندارد

تهران اصفهان خراسان گیلان تبریز گرگان کرج باختران بابل قائم‌شهر همدان ارومیه غرب مازندران
بندرعباس بروجرد گنبد بجنورد قزوین قمشه کاشان کردکوی ترکمن
شهرکرد لارستان لاهیجان شاهرود اردبیل کرمان آمل ساری فارس قم یزد زاهدان خوزستان
کردستان لنجانات
قوچان سمنان گناباد آباده بوشهر بهشهر زنجان سیرجان سبزوار بیرجند اراک نیشابور خمینی شهر

دهه فرخنده فجر و ۲۲ بهمن
سالروز پیروزی انقلاب شکوهمند اسلامی این طلوع درخشان وسرنوشت‌ساز بر مسئولین جمهوری اسلامی وامت ایثارگر وقهرمان ایران مبارک باد

از طرف کلیه شرکتهای تعاونی و اعضای عضو و انجمن های اسلامی در سراسر کشور
هیئت مدیره اتحادیه مرکزی شرکتهای تعاونی صنایع آلومینیوم در ساختمان

ضمنا به اطلاع امت ایثارگر میرساند قیمت هرکیلو گرم درب و پنجره آلومینیومی معمولی ساخته شده در سراسر کشور ۵۷۰ ریال میباشد در صورت مشاهده هرگونه تخلف مراتب به اطلاع مقامات ذیصلاح و تعاونی های فوق برسد.

اطلاعات
پنجشنبه ۱۷ بهمن ۱۳۶۴

ویژه دهه فجر

از ورود امام تا پیروزی انقلاب ۳

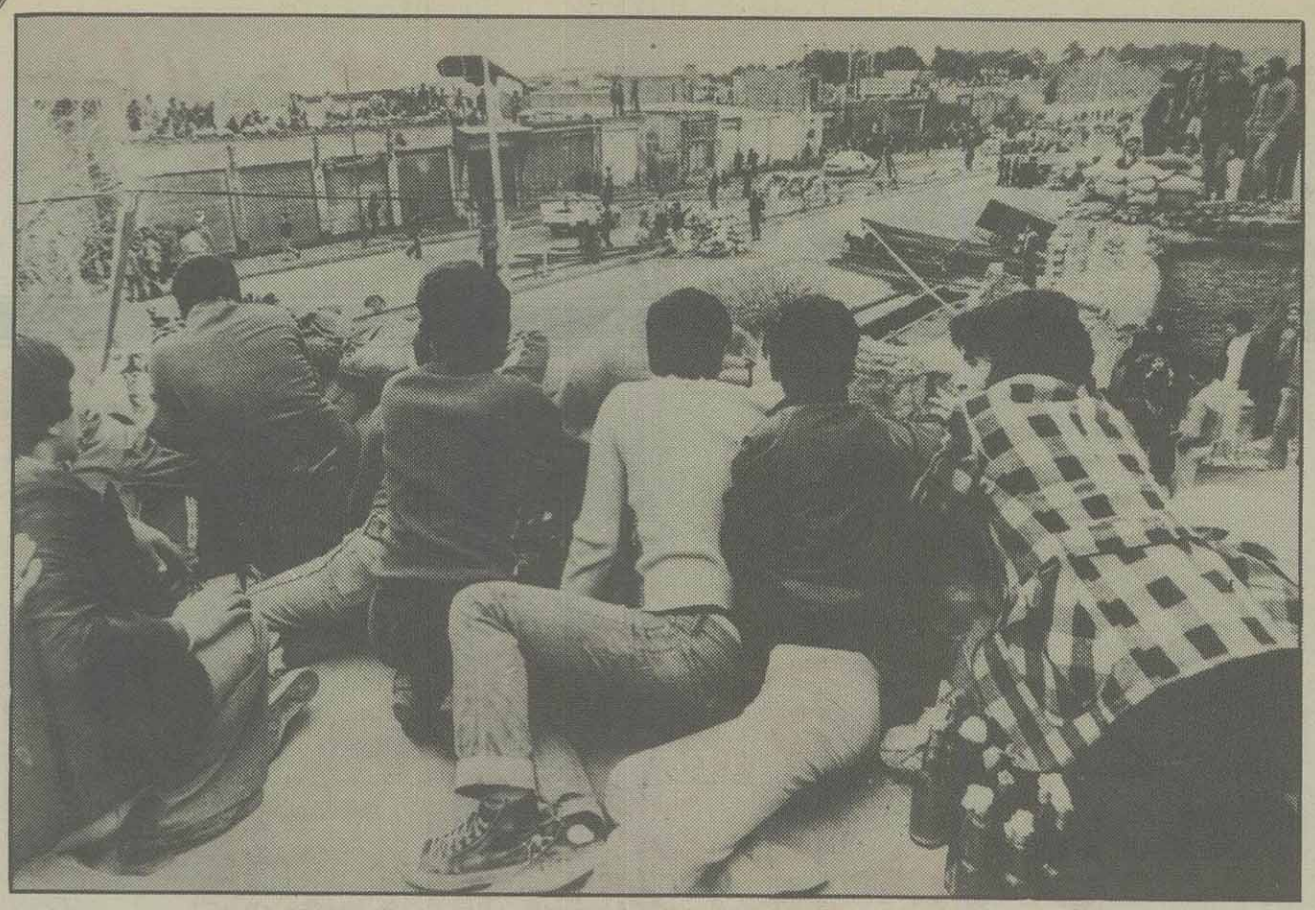

بقیه از شماره قبل

ساعت حدود ۴/۵ بعدازظهر را نشان می داد که اتومبیل‌ها و موتورسیکلت ها پلاکاردهائی را در خیابان ها بر دست گرفته، حمل می کردند که روی ان نوشته بود: به دستور امام مردم در خیابانها بمانید و به خانه نروید. حکومت نظامی را لغو کنید ـ مردمی که گروه گروه بسوی خانه ها روان بودند احساس تکلیف نمود، و خود را مهیای نبرد و شهادت ساخته، دست به سنگرسازیهای گسترده در خیابان ها زدند و خود را به سلاحهای سرد، سه راهی انفجاری، کوکتل یا بطری اتش زا تجهیز نمودند. اتومبیل های ماسه و خاک پی در پی می امد و کیسه های شن روی هم چیده می شد. تعدادی از مردم و جوانان مستقر در خیابان نیروی هوائی، توسط برادران پایگاه مسلح شده بودند.

ارتشبد قره باغی در ص ۳۸۸ کتاب خود می نویسد: «صبح روز شنبه ۲۱ بهمن ۵۷..... در مراجعت به ستاد بزرگ از داخل هلی کوپتر خیابانها و کوچه های شهر را که نگاه می کردم مملو از جمعیت بود و در برخی از خیابانها دستجاتی در حرکت بودودر ص۴۱۴ نیز اشاره به شکستن حکومت نظامی توسط مردم و به فرمان امام و حضور جمعیت‌ها در خیابانها می کند.

مقارن اغاز ساعت منع عبور و مرور گروهی از افراد مسلح شده به اتفاق تعدادی از پرسنل هوائی و به پشتیبانی مردم مسلح به سلاح سرد و با سرود و شعار الله اکبر به پاسگاههای نزدیک مرکز اموزش حمله ور شده و انرا به تصرف خویش دراوردند «کلانتری تهران نو قبل از ساعت ۵ (حکومت نظامی) توسط مردم اشغال گردید» (۹) با استفاده از تاریکی شب اغلب کلانتریها و پاسگاههای انان در محاصره نیروهای مسلح مردمی و شهادت طلب درامد و تسخیر شد. شب جای خود را به روز می داد در حالیکه سلاحهای فراوانی با تصرف پاسگاههای پلیس به غنیمت گرفته شده بود. در طلوع سحر ۲۲بهمن، اغلب پادگانهای کوچک و بزرگ هدف یورش قهرمانانه قرار گرفت و همانروز سقوط کرد.

قره باغی می نویسد: به یکی از امراء یکان هوانیروز در سربازخانه باغشاه، دستور دادم که چون کمک از طریق زمین با سرعت مقدور نیست لازم است فوری تعدادی از درجه داران زبده را با هلی کوپتر در داخل مسلسل سازی (در سحرگاه ۲۲ بهمن مورد حمله قرار گرفت) پیاده کنید تا به نگهبانان کمک کرده و از تجاوز انها (مهاجمین) جلوگیری نمایند تا اینکه کمک از راه زمین برسد.» (۱۰) چنانچه خود قره باغی در کتابش نوشته است در این روز سربازها از سربازخانه فرار می کردند و انها که مأمور عملیات و کمک رسانی شده بودند. مانند لشگر قزوین که برای یاری نیروهای رژیم به تهران اعزام شده بود، در میان راه مردم راه را به روی انان بسته و پس از خلع سلاح لشگر، نظامیان به مردم می پیوندند. قره باغی می نویسد:

«مجددا به باغشاه تلفن زده وسئوال می کند هلی کوپتر و عده آماده شد یا نه؟ سرتیپ اتابکی جواب داد: معذرت می‌خواهم تیمسار وضع یگان هرج ومرج است به هرکسی دستور می‌دهم اطاعت نمی‌کند وکسی حاضر نیست که ماموریت را قبول کند» (۱۱) این وضع همه قسمتهای ارتش بود ووفاداران رژیم نیز مرعوب گردیده بودند. بختیار از قول معاونینش می گوید: «فایده ندارد این عده ای که ما بفرستیم باسی چهل هزار نفر (مردم) که انجا (مسلسل سازی) جمع شده‌اند چه می‌توانند بکنند» (۱۲) «۳۰دستگاه تانک از لشگر گارد برای کمک به مرکز آموزش دوشان‌تپه آماده کردیم ولی چون مهمات نداشتند مدتی طول کشید تا از زاغه‌ها مهمات برسد (از ترس طرفداران انقلاب در ارتش، مهمات را دور از دسترس قرار داده بودند) که در حدود ساعت ۳ بعداز نیمه شب به سرپرستی سرلشگر ریاحی فرمانده لشگر گارد حرکت کردند طولی نکشید که در تهران پارس (ساعت ۳بعداز نیمه شب بامداد ۲۲بهمن) مردم جلوی ستون اعزامی را گرفته ضمن تیراندازی ارابه‌ها را آتش زدند که سرلشگر ریاحی تیر خورده و کشته شد وفقط چند ارابه به سربازخانه برگشتند» (۱۳) بختیار دستور بمباران مرکز آموزش هوائی دوشان تپه ومسلسل سازی اداره تسلیحات را داد وربیعی به او پاسخ داده بود با این وضعیت پرسنل نیروهای هوائی بخصوص همافران که بعنوان اعتراض علیه افراد گارد تماما مسلح شده ودر پشت بامهای مرکز آموزش نیروی هوائی وساختمان پست فرماندهی موضع گرفته‌اند، نیروی هوائی قادر به هیچ عملی نیست» (۱۴) با چنین وضعی روز ۲۲ بهمن روز درهم شکستن آخرین مقاومتها وبقایای نظام پوسیده بود وپایگاههای رادیو وتلویزیون به تصرف درامده، واژگونی نظام، وصدای انقلاب را اعلام کردند. ۲۳ بهمن رژیم سرنگون گردیده وروز پاکسازی عناصر وابسته به ان در گوشه وکنار بود.

بدینسان با جنگ گسترده وحماسه ای از ۱۹ تا ۲۲بهمن به عمر رژیم کهنسال وپایه‌های قدرت او وبه روایتی ۴۴۶ پادشاه طی ۲۵ قرن خاتمه داده شد وامار تائید نشده‌ای حاکی از شهادت ۳۵۰۰ تن بود.

ژنرال هایزر که با عنوان بازگشت امام و ورود ایشان احساس خطر کرده، از واشنگتن تقاضای خاتمه ماموریت کرده بود قبل از وقوع حوادث بهمن ماه از ایران خارج گردیده واغلب فرماندهان وسران ارتش که باهایزر مرتبط بودند در نبرد بهمن یا کشته شدند یا از ایران گریخته ویا مخفی گردیدند یا به دست مردم اسیر وتسلیم عدالت شدند. توده‌های ارتش نیز به مردم پیوسته وپایگاههای ارتش در فتح وکنترل درآمده بود.در جلسه شورای عالی ارتش روز ۲۲بهمن پس از بیان زمنگیر شدن نیروها واز هم پاشیدن ارتش ومسلح شدن مردم وفتح بعضی پایگاهها توسط مردم، سپهبد حاتم جانشین رئیس ستاد بزرگ ارتشداران می گوید:

«نیروها بنا به اظهار فرماندهانشان قادر به انجام عملی نمی‌باشند وازطرف دیگر اعلیحضرت تشریف برده ومراجعت نمی‌کنند ماههاست که امور کشور تعطیل است، آیت‌الله خمینی خواهان جمهوری اسلامی است، تمام ملت ایران هم عملا در این مدت نشان داده‌اند که پشتیبان ایشان وخواستار جمهوری اسلامی هستند. آقای بختیار هم... می خواهد جمهوری اعلام کند ولی طرفداری دربین مردم ندارد. انچه که بنظر می‌رسد اختلاف در این است که اعلام جمهوری در کشور به وسیله کی و چگونه صورت بگیرد، در کشور ترکیه از این موارد پیش امده... وارتش خود را کنار کشیده واعلام نموده است در سیاست دخالت نمی کند. سخنان وپیشنهاد حاتم مورد استقبال وتائید همه قرارگرفت» (۱۵)

وزیر جنگ در این جلسه گفت: «باید ارتش را حفظ واز متلاشی شدن آن جلوگیری کنیم»(۱۶) سایر فرماندهان نیز مطالبی به همین مضمون گفتند «فرماندهان نیرو اظهار کردند: اقدام شود که زودتر اعلامیه ارتش را از رادیو پخش کنند تا مردم مطلع شده واز ادامه حمله به سربازخانه ها واماکن نظامی خودداری کنند» (۱۷) وقره باغی می افزاید: «اجبارا تصمیم براعلام بیطرفی ارتش در مناقشات سیاسی گردید» (۱۸) بعضی از افراد جلسه پیشنهاد می کنند اعلام همبستگی شود ولی به اتفاق آراء به این نتیجه می‌رسند که اعلام همبستگی نکرده واعلام بیطرفی کنند. لذا ساعت یک وپانزده دقیقه بعداز ظهر اعلامیه بیطرفی ارتش از رادیو قرائت شد.

«قبل از اعلام بیطرفی ارتش اغتشاش کنندگان علاوه بر اشغال کلانتریهای شهربانی وتصرف واتش زدن مرکز پلیس در میدان سپه (امام خمینی) موفق شده بودند با کمک پرسنل طرفدار خود وارد تعدادی ازسربازخانه‌ها نیز بشوند» (۱۹) ازاینرو فرماندهان از بیم جان خویش اعلامیه بیطرفی را که به قول آقای قره باغی اجبارا صادر کردند ولی پس از صدور آن، نیز برخی از انها مانند تیمسار عبدالعلی بدره ای به دست انقلابیون مسلمان وحزب الله کشته شدند وبرخی از آنها دستگیر وتحویل مقامات دادگاه انقلابی گردیدند.

با صدور اعلامیه، نه فرماندهان ارتش و امضاء کنندگان از ادامه آخرین مقاومت‌ها و کشتارها باز ایستادند نه مردم از ادامه مبارزه مسلحانه خویش تا درهم شکستن ته مانده عناصر رژیم و مقاومت‌ها.

ادامه دارد

پانویس

(۹)، (۱۰) و (۱۱) حقایق درباره بحران ایران به ترتیب صفحات ۴۱۷ ـ ۴۳۲ ـ ۴۳۴

(۱۳) حقایق درباره بحران ایران ص ۴۳۵

(۱۴) حقایق درباره بحران ایران ص ۴۵۱

(۱۵) حقایق درباره بحران ایران ص ۴۳۶

(۱۶)،(۱۷)و (۱۸)حقایق درباره بحران ایران به ترتیب صفحات ۴۵۸، ۴۵۹، ۴۶۲، ۴۶۸، ۴۶۹

(۱۹) حقایق درباره بحران ایران ـ ص ۴۷۴

روزهای اوج انقلاب به روایت تکنیسین‌های فوریت‌های پزشکی

قسمت اول

بوی دود و صدای رگبار مسلسل همه جا را پر کرده بود. نبرد بین نیروهای انقلابی و آخرین بقایای رژیم ستمشاهی به شدت جریان داشت.

زیر باران گلوله که از هر سو می‌بارید، همه به این طرف و آن طرف می‌دویدند و کسی آرام و قرار نداشت. در میان هیاهو و رفت و آمد پر شتاب مردم، آمبولانس‌ها به زحمت راه می‌گشودند تا مجروحی را به بیمارستان برسانند، و ماشین‌های آتش نشانی به اطفای حریق هایی می‌پرداختند که احتمال سرایت آن به مناطق مسکونی می‌رفت و امکان داشت افراد بیگناهی را طعمه خود کند.

مراکز نظامی و انتظامی و دیگر نقاط حساس رژیم در آتش خشم ملت می‌سوخت و دودش تا ارتفاعی بلند، به هوا برمی‌خاست. انقلاب به لحظات پیروزی خود نزدیک می‌شد، و عاقبت با سقوط رژیم غدار پهلوی، آفتاب پیروزی که برایش آن همه تلاش و از جان و مال سرمایه گذاری شد، سر زد و ملت ایران در میان اشک و خنده ـ اشک در سوگ مردان و زنان مبارزی که در راه انقلاب از دست داده بود، و خنده برای پیروزی شیرین و تاریخی که به دست آورده بود ـ به ثمر نشست، انقلاب را جشن گرفت و خدای را سپاس گفت. در پیروزی انقلاب اسلامی همه اقشار مردم سهم داشتند، و هر یک به نوبه خود در این راه از هیچ تلاش و کوشش دریغ نکردند، که در این میان باید از دو قشر: پرسنل متعهد و مسئول فوریت‌های پزشکی و اتش نشانان دلیر و متهور نام برد. خاصه آنکه این دو از جمله افرادی بودند که تقریباً در تمامی صحنه‌ها و وقایع انقلاب به نحوی حضور داشتند و در نجات جان و مال مردم انقلاب کرده، از هیچ کوشش و تلاش دریغ نداشتند: تکنسین‌های اورژانس از نخستین کسانی بودند که در اسرع وقت به بالین مجروحین و مصدومین وقایع انقلاب می‌شتافتند و آتش نشانان از اولین اشخاصی بودند که در اندک زمان، ضمن انجام وظایف عادی و روزمره، خود را به محل‌های آتش گرفته می‌رساندند، تا مبادا از حریق، گزندی به مردم انقلابی شهرمان برسد و ضرر و زیانی متوجه جان و مال آنان کند.

*** پای صحبت تکنیسین‌ها**

برای گفتگو با تکنیسین‌های فوریت‌های پزشکی، به مرکز اورژانس تهران می‌رویم و پای صحبت تنی چند از آنانی که در روزهای اوج انقلاب به نجات مجروحین و مصدومین شتافتند، می‌نشینیم.

*** گاه روی مجروحی ملحفهٔ سفید می‌انداختیم و او را «مرده» جا می‌زدیم، تا بتوانیم مجروح را از چنگال ماموران حکومت نظامی نجات داده و به بیمارستان برسانیم.**

* سید علیمحمد میر حسینی که در روزهای پیروزی انقلاب تکنیسین اورژانس بود و هم اکنون سرپرستی روابط عمومی مرکز اورژانس تهران را برعهده دارد، پیرامون آن روزها می‌گوید: روزی که در تهران حکومت نظامی اعلام شد، براثر تیراندازی مامورین و تظاهرات مردم، انطور که باید و شاید نمی‌توانستیم از خیابان‌ها عازم محل مأموریت خود شویم، و لذا از کوچه پس کوچه‌ها نیز استفاده می‌کردیم.

روز قبل از پیروزی، عازم میدان بهارستان شدیم که دیدیم مردم به خیابان‌ها ریخته‌اند و شعار می‌دهند، در بین راه برادری از نیروهای مسلح حزب اللهی جلوی ما را گرفت و خواهش کرد او را به پارک شهر برسانیم، زیرا در آنجا درگیری شدیدی جریان داشت و مبارزان مسلمان نیاز به کمک و یاری داشتند.

جوان مبارز که از نیروی هوایی سلاح گرفته بود، نزدیکی باشگاه جعفری سابق از اتومبیل پیاده شد و عملیات تیراندازی خود را علیه نیروهای رژیم آغاز کرد. پس از آن عازم میدان ارک شدیم. در این محل نیز درگیری شدیدی جریان داشت و مردم برای تصرف ساختمان رادیو، به شدت فشار می‌آوردند. تا اینکه با هجوم به طرف آن، نرده‌های ساختمان شکست و متعاقب آن تانک های رژیم که در ده متری ما بودند، به طرف مردم به حرکت درآمدند. در همین اثنا یک نوجوان مبارز ـ احتمالاً ۱۵ ساله ـ کوکتل مولوتف به داخل یکی از تانک ها انداخت و آن را آتش زد، که راننده‌اش از آن بیرون جست و تسلیم نیروهای انقلابی شد. آن روز عده زیادی در اطراف رادیو مجروح شدند که ما دو نفرشان را که تیر خورده بودند، در نزدیکی خود دیدیم. فوراً آن دو را به پشت دیواری کشیدیم و سوار بر آمبولانس، پس از آنکه کارهای مقدماتی را انجام دادیم، آنان را به بیمارستان سینا رساندیم. در مقابل بیمارستان به صحنه بسیار جالبی برخوردیم. مردم اجتماع کرده بودند و بین ۲۰ تا ۳۰ برانکارد آماده داشتند، و تا ما را دیدند، بدون آنکه بگذارند ما از اتومبیل اورژانس پیاده شویم، زخمی ها را به داخل بیمارستان انتقال دادند. بعد هم به ما نان و خرما تعارف کردند و خسته نباشید گفتند.

در همان روز یکی از برادران تکنیسین فوریت های پزشکی به نام «محمد پرورده» که عازم کمک به مجروحین در خیابان نظام اباد بود، بر اثر اصابت گلوله ماموران رژیم به شهادت رسید و جنازه‌اش به بیمارستان بوعلی انتقال یافت.

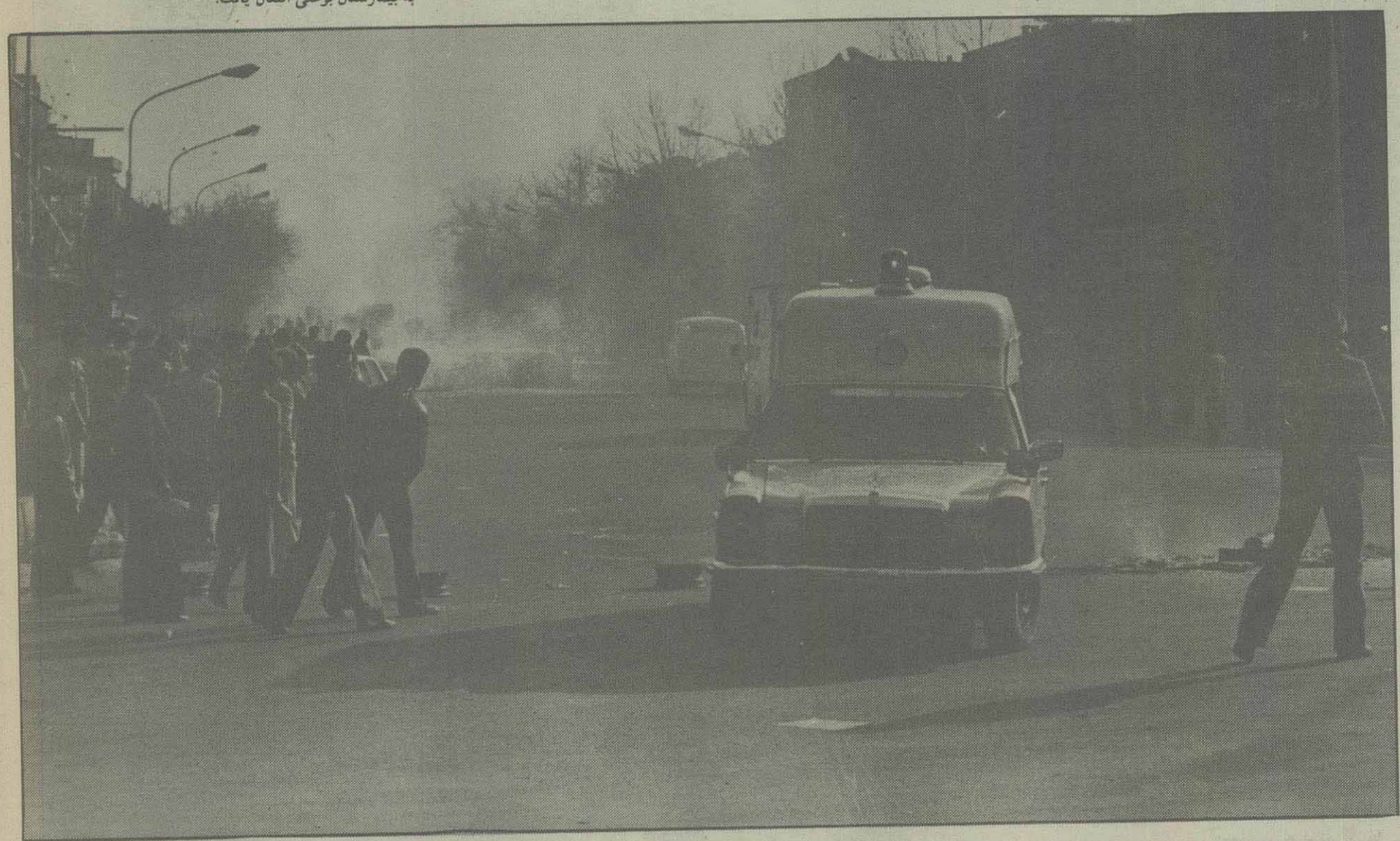

*** رژیم سابق برای آنکه بین ما و مردم فاصله بیندازد و امکان کمک به آنان را از ما بگیرد، شایع کرده بود که ما مجروحین انقلاب را به ماموران ساواک و حکومت نظامی تحویل می دهیم!**

روز قبل از پیروزی انقلاب، برای ماموریتی عازم زندان تصرف شده اوین شدیم. حوالی ۱۰ شب اطلاع رسید که باقیمانده قوای رژیم قصد حمله دارد. افرادی که از زندان حفاظت می کردند، به ما نیز جلیقه ضد گلوله پوشاندند و از طریق رادیو و تلویزیون از مردم کمک خواسته شد، که آنان هم آمدند و نقشه حمله ضد انقلابیون به اوین خنثی شد.

ادامه دارد

یاداوری

لطفا ادامه مطالب دنباله دار این شماره را در ویژه نامه... شنبه ۱۹ بهمن ۱۳۶۴ مطالعه فرمایید.

روزهای پیروزی انقلاب به روایت تصویر

گلوله را با «خون و رگ و پی» هیچ پیوندی نیست.

مردم خود را به پناهگاهی می‌کشند، اما دقایقی بعد، نیرومندتر و مشمجم تر، بازهم آزادی، استقلال و جمهوری اسلامی را فریاد می‌زنند

شهیدی را بردوش می‌برند. به چهره ها نگاه کنید و ارتباطی گسست ناپذیر که پیکر مطهر شهید را به یاران همراهش پیوند می دهد. با سکوت و خشم خود فریاد می‌زنند که:

«نهضت ادامه دارد.....

دعوت:

از کلیه عزیزانی که عکسشان در این صفحات به چاپ رسیده است، درخواست می‌شود در صورت تمایل به بیان خاطرات خود از روزهای پیروزی انقلاب، باسرویس گزارش روزنامه اطلاعات تماس بگیرند.

مردم «طاغوت» را به زیر کشیده‌اند و اینک،پرچم «الله‌اکبر» شعاری که هنوز هم پشت‌جهانخواران را می‌لرزاند، به اهتزاز درآمده است

شهر تعطیل است و فقط «انقلاب» جریان دارد. اما«ساواک» با آفریدن صحنه‌هایی از این دست، آب درهاون می کوبد.

روزهای پیروزی انقلاب به روایت تصویر

گلوله را با «خون و رگ و پی» هیچ پیوندی نیست.

مردم خود را به پناهگاهی می‌کشند، اما دقایقی بعد، نیرومندتر و مشمجم تر، بازهم آزادی، استقلال و جمهوری اسلامی را فریاد می‌زنند

شهیدی را بردوش می‌برند. به چهره ها نگاه کنید و ارتباطی گسست ناپذیر که پیکر مطهر شهید را به یاران همراهش پیوند می دهد. با سکوت و خشم خود فریاد می‌زنند که:

«نهضت ادامه دارد.....

دعوت:

از کلیه عزیزانی که عکسشان در این صفحات به چاپ رسیده است، درخواست می‌شود در صورت تمایل به بیان خاطرات خود از روزهای پیروزی انقلاب، باسرویس گزارش روزنامه اطلاعات تماس بگیرند.

مردم «طاغوت» را به زیر کشیده‌اند و اینک،پرچم «الله‌اکبر» شعاری که هنوز هم پشت‌جهانخواران را می‌لرزاند، به اهتزاز درآمده است

شهر تعطیل است و فقط «انقلاب» جریان دارد. اما«ساواک» با آفریدن صحنه‌هایی از این دست، آب درهاون می کوبد.

نگاهی تازه بر اخبار و رویدادهای دهه فجر ۵۷

رسانه‌های ارتباط جمعی جهان و روزهای پیروزی انقلاب

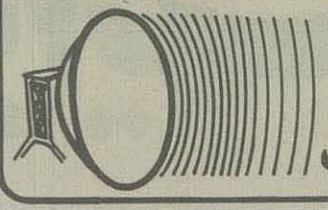

از: دکتر حسین ابوترابیان ۳

در لحظات سرنوشت ساز بعداز ورود امام به ایران، آمریکا وشوروی نیز علیه یکدیگر یک جنگ تبلیغاتی براه انداخته بودند. آمریکائیها برای جلوگیری از ادامه نهضت اسلامخواهی، همه مسائل انقلاب را ناشی از القاء ایدئولوژی روسها میدانستند. وروسها نیز از آنطرف فریاد میکشیدند که آمریکائیها عنقریب است به ایران حمله کنند و «اپوزیسیون ضدآمریکائی» ایران را از بین ببرند.

هر دو ابرقدرت فقط وفقط بفکر منافع آتی خویش در ایران بودند. وگوئی که بهیچوجه اصالت وموجودیت انقلاب اسلامی برایشان مطرح نیست دائم یکدیگر را متهم میکردند تا مبادا سریکی از آنان در این میان بی کلاه بماند.

روسها، ایران را بمانند لقمه آماده‌ای میدیدند که عنقریب پس از بیرون راندن آمریکائیها بلعش خواهند کرد. و آمریکائیها نیز بشدت تکاپو میکردند تا با تحکیم دولت بختیار وحفظ ارتش شاهنشاهی، این پایگاه حیاتی خویش در منطقه را از دست ندهند.

مثلاً باین خبر توجه کنید که رادیومسکو در بخش فارسی ساعت دوونیم بعدازظهر روز ۱۴بهمن ۵۷ پخش کرد، و در آن بنحوی موذیانه دروغ گفت:

... ایالات متحده آمریکا با استفاده از خلبانان اسرائیلی هواپیماهای جنگی ایران را ابتدا به خاک اسرائیل، واز آنجا به عربستان سعودی منتقل میکند...

والبته این سخن پراکنی رادیومسکو هم هیچ علتی نداشت جز آنکه میخواست مردم را مثلاً بعنوان تشویق به جلوگیری از فرار هواپیماها به درون پایگاههای هوائی کشور بکشاند ودر میان آنها با جا دادن ایادی خود، به هواپیماها دسترسی یافته وبعضی نکات موردنظر را سرقت نماید.

در جریان مبارزه تبلیغاتی آمریکا وشوروی، انگلیسیها هم بیکار نماندند واز طریق رادیو بی بی سی برای درهم شکستن جبهه متحد مردم ونفاق انگیزی بین آنها در جهت کاستن از اهمیت رهبری امام خمینی، وارد عمل شدند.

انگلیسها که تا قبل از ورود امام به تهران احتمال میدادند نهضت انقلابی سرانجام رو به ملی گرائی خواهد گذاشت وافراد باقیمانده از نهضت دوران مصدق قادر به کنترل اوضاع وسوق دادن مردم بسوی یک انقلاب ملی خواهند بود، پس از مشاهده استقبال تاریخی مردم ایران از امام وتوجه به وحشت بختیار از مبارزه با چنین ملتی، بلافاصله پی بردند که آنهمه تبلیغات بی بی سی برای تقویت وتبلیغ ملی گراها به هیچ نتیجه ای نرسیده است. وبهمین جهت نیز از روز ۱۵بهمن ۵۷لحن رادیوبی بی سی ناگهان تغییر یافت وبا موذیگری خاصی کوشش کرد تا با جلوه دادن امام بصورت فردی سازشکار، هم از اهمیت رهبری ایشان بکاهد وهم از اسلامی شدن نهضت جلوگیری کند، تاشاید باین ترتیب راه برای قدرت گرفتن عناصر سازشکار هموارتر شود.

مثلاً دراین مورد به قسمتی از تفسیری که ساعت شش وچهل وپنج دقیقه صبح روز ۱۵بهمن ۵۷ از بخش فارسی بی بی سی پخش شد، توجه کنید:

.... باوجودیکه خبرنگار ما درتهران، آیت الله خمینی را شخصی آشتی ناپذیر توصیف کرده، ولی طبق گزارش او تماسهائی بین آیت الله خمینی و شاهپور بختیار برقرار شده و طرفین توافق کرده‌اند که علیه یکدیگر به زور و خشونت متوسل نشوند... از طرف دیگر خبرنگار بی‌بی‌سی از واشینگتن گزارش میدهد که: دکتر دیوید اوئن وزیر خارجه بریتانیا سیاست عدم توسل به اظهار نظر مستقیم درمورد حوادث ایران را درپیش گرفته، ولی معتقد است همان عدم ثباتی را که بدنبال خروج شاه ازایران پیش بینی میکرده، به وقوع پیوسته است.... وزیر خارجه بریتانیا درعین حال گفت: «باوجودیکه گروههای مختلف موجود درایران علیه شاه ائتلاف کرده بودند، ولی اینك همان گروهها ناچار شده‌اند برای خیروصلاح ایران درباره نگهداری وضع موجود بایکدیگر ائتلاف کنند»...

بی بی سی درهمان بخش خبری صبح روز ۱۵ بهمن ۵۷ مطلبی را ازروزنامه فیگارو (چاپ پاریس) نقل کرد، که درآن خط مشی مورد نظر خویش را به نحو دیگری ارائه میداد:

... شاه که اینك درکشور مغرب بسرمیبرد گفته است: گمان نمیکند ایران را از دست داده باشد. شاه درمصاحبه با روزنامه فرانسوی فیگاروگفت که: «اعتقاد دارم درمیان مردم ایران و حتی روحانیون اکثریت خاموشی وجود دارند که سیاست صبر وانتظار پیشه کرده‌اند، چون به گمان من و آنها نباید برای تطهیر وپاکسازی کشور به قرون وسطی بازگشت و اصول اسلامی را بکار گرفت»...

بی بی سی دربخش خبری ساعت هفت و چهل و پنج دقیقه بعدازظهر ۱۵ بهمن نیز گفت:

... دکتر بختیار برای عملی ساختن وعده اصلاحات و نشان دادن اینکه اداره دولت را کاملا بدست دارد، امروز سه تن از وزرای سابق را به اتهام فساد، اختلاس، و سوءاستفاده ازقدرت، دستگیر کرد. این سه تن عبارتند از: عبدالمجید مجیدی وزیر اسبق برنامه و بودجه، غلامرضا کیانپور وزیر سابق اطلاعات و جهانگردی، و هوشنگ نهاوندی وزیر اسبق آموزش و پرورش و آبادانی ومسکن، که زمانی سخنگوی روشنفکران لیبرال طرفدار شاه بود...

درحالیکه بی بی سی دائم میکوشید بختیار را بصورت عنصری ملتخواه، مبارز، اصلاح طلب، و دلسوز بحال کشور نمایش دهد، اورا به نوعی معرفی میکرد که مردم تصور کنند اگر بدنبال پاکسازی کشور و مبارزه بافساد و دزدی و غارتگری و قطع دست استعمار هستند، بهتراز شاهپور بختیار کسی را نخواهند یافت. و بهمین جهت لازم است دست ازمبارزه بااو بکشند وتن به اطاعت ازدستوراتش دهند.

ولی جالب اینجاست که مردم نه به تبلیغات بی بی سی توجه داشتند و نه برای شاهپور بختیار ـ که از نظر بی‌بی‌سی ـ عنصری بسیار ارزشمند معرفی میشد ـ پشیزی ارزش قائل بودند.

بختیار که درآنروزها واقعا گیج شده بود، علنا خود را ازهرنظر قادر به ادامه کار نمیدید. ازیکسو مردم وزرایش را به وزارتخانه ها راه نمیدادند، وازسوی دیگر فرار گروه گروه سربازان ازپادگانها، قدرت اورا درکنترل اوضاع بکلی فلج کرده بود.

بختیار که اصولا ازسوی آمریکائیها و باهدف حفظ ارتش شاه برای جلوگیری ازهدررفتن زحمات ۲۵ ساله آمریکا درتشکیل یك ارتش حافظ منافع خود درمنطقه، بسرکار آمده بود، بامشاهده عدم اطاعت سربازان ازفرماندهان بکلی مستاصل و درمانده شده و بهردری که میزد تابا امام ملاقاتی داشته باشد، مواجه باحکم قاطع امام میشد که: «بختیار اول باید استعفا بدهد تا بتواند به دیدار من بیاید».

ولی بختیار جرأت استعفا دادن هم نداشت، چون ژنرالهای ارتش تهدیدش کرده بودند که چنانچه استعفا بدهد اورا خواهند کشت.

و باین ترتیب بختیار شاید بدبخت ترین نخست وزیر تاریخ ایران باشد که هم روزانه میلیونها نفر ازمردم کشور علیه او شعار میدادند وخواهان سرنگونیش بودند، و هم جرأت اینکه استعفا بدهد وجانش را خلاص کند، نداشت.

حال باتوجه به این حقیقت، بهتر است مطالب رادیو قاهره را نیز دراینجا نقل کنیم که دربرنامه ساعت هشت ونیم روز ۱۶ بهمن ۵۷ خود درباره موقعیت شاهپور بختیار چنین گفت:

....طبق خبرهای رسیده از ایران، آیت‌الله خمینی میکوشد تا نظامیان را بطرف خود بکشاند ولی طرفداران آیت‌الله متفق‌القولند که او نتوانسته از عهده اینکار برآید. چون ارتش ایران تماما از شاهپور بختیار پشتیبانی میکند[!].

یکی از طرفداران آیت‌الله خمینی نیز گفته است: ما اینك زیر فشار شدید طرفداران شاه قرار داریم تا هرچه زودتر راه حل میانه‌ای را برای سازش با دولت بختیار پیدا کنیم....

و بدنبال ان نیز به مطلبی از رادیو ریاض توجه کنید که ساعت ۳ بعدازظهر روز ۱۶ بهمن پخش شده است:

...منابع نظامی درایران خاطرنشان ساختند که آیت‌الله خمینی فقط توانسته است پشتیبانی گروهی از افسران بازنشسته ارتش ایران را بدست آورد. واین عده نیز آمادگی خود را برای عضویت در شورای انقلاب خمینی و یا دولت موقت او اعلام داشته‌اند....

روز ۱۶ بهمن ۵۷ شاهپور بختیار برای سومین بار در عرض ۵ روز موضع خود را تغییر داد. و رادیو کلن آلمان در برنامه فارسی ساعت دو و نیم بعدازظهر خود ضمن اشاره به مصاحبه مطبوعاتی بختیار اعلام کرد:

...بختیار درباره اقدامات آینده آیت‌الله خمینی گفته است: اگر آیت‌الله بخواهد شبه کابینه‌ای تشکیل دهد، هیچگونه مانعی در راهش ایجاد نخواهد کرد.

ولی اگر رئیس دولت مخالفان کوشش کند که از طریق آشوب و اختلال نظم و آرامش به قدرت دست یابد، درآنصورت اورا فورا دستگیر خواهد کرد....

جالب اینجاست که بختیار ابتدا گفت: «برای جلوگیری از تشکیل دولت بوسیله آیت‌الله خمینی تا پای جان خواهم ایستاد». دو روز بعد گفت: «اگر آیت‌الله بخواهد کابینه‌اش را در قم تشکیل دهد، مانعی نخواهد داشت». و حالا در روز ۱۶ بهمن حداقل با تشکیل یك شبه کابینه در تهران موافقت کرده و حتی قول میدهد که مانعی در راهش ایجاد نخواهد کرد. والبته برای آنکه زیادهم مسئله عقب نشینی خود را ناشی از ترس نشان نداده باشد، تهدیدکی هم بعنوان چاشنی به سخنانش افزوده بود.

بختیار که احساس ضعف و ناتوانی در مقابله با سیل عظیم نیروهای انقلابی سراسر وجودش را فراگرفته بود، قدم به قدم عقب می‌نشست، ولی حکومتهای خارجی طرفدارش که سقوط بختیار را منطبق با از کف رفتن تمام قدرت و نفوذ و منافع خود در ایران میدانستند دست از سرش بر نمی‌داشتند و بهرشکل که شده ـ ولو با اخبار و تفاسیر دروغ ـ میخواستند از فروافتادنش جلوگیری کنند.

بطور نمونه، باین مطلب که دربرنامه شامگاهی روز ۱۶ بهمن ۵۷ از بی بی سی پخش شده، توجه کنید:

....درخیابانهای تهران چند مورد تظاهرات کوچك و پراکنده به پشتیبانی از آیت‌الله خمینی صورت گرفته است. و ضمنا هم گروهی که تعدادشان حتی به صدنفر نمیرسید علیه بازداشت افراد نیروی هوائی و ارتش دست به تظاهرات زدند و پشتیبانی خود را از آیت‌الله خمینی ابراز داشتند....

ساعت سه و ربع بعدازظهر همانروز نیز بی بی سی گفته بود:

....آقای دکتر بختیار گفته است: ایرادی به تشکیل یك دولت موقت ندارد، البته تا زمانی که چنین دولتی حکم دولت سایه را مثل آنچه که در انگلستان وجود دارد، داشته باشد....

یعنی بی بی سی خواسته بود عقب نشینی بختیار را طوری توصیه کند که باصطلاح نشانه‌ای از دموکرات منشی وی را نیز ارائه داده باشد، و بگوید که بختیار برای جلوگیری از آشوب مملکت، حتی حاضر است الگوهای حکومتی انگلیس را نیز بپذیرد.

و سرانجام موقعیکه عصر روز ۱۶ بهمن ۵۷ امام خمینی طی یك جلسه تاریخی مهندس بازرگان را به ریاست دولت موقت انقلاب تعئین نمودند، بی بی سی در برنامه ساعت هفت و چهل و پنج دقیقه خود، ضمن انتشار این خبر، افزود:

....آیت‌الله خمینی در یك جلسه پر ازدحام حکومت موقت خود را یك حکومت اسلامی و قانونی خواند و گفت: هراقدامی علیه این دولت بعمل آید کفر محسوب میشود... خبرنگار بی بی سی در تهران معتقد است که: علیرغم لحن آیت‌الله، هنوز یك امید سازش با دولت بختیار وجود دارد و احتمالا رئیس دولت موقت بین طرفین میانجی خواهد شد...

ادامه دارد

روایتی از انقلاب

قسمت سوم

از: ع - باقی

بنابراین هر جا در متن حاضر نقل قولی از آثار این قبیل نویسندگان آورده شده باید با توجه به نکات بالا درنظر گرفته شود.

* تعدیل جو ضدامریکائی و دریچه های اطمینان

از آنجائیکه شاه بخاطر وابستگی‌های عمیق، سیاست‌های خویش را با تغییرات هیئت حاکمه امریکا تنظیم می‌کرد «همزمان با انتخاب آقای کارتر به ریاست جمهوری ایالات متحده آمریکا (۳۰ دیماه ۱۳۵۵) و به قدرت رسیدن حزب دمکرات و اعلان سیاست حقوق بشر بعنوان سرلوحه سیاست بین‌المللی امریکا تغییراتی در سیاست اعلیحضرت (!) و دولت آقای امیرعباس هویدا ظاهر گردید... تا اینکه این تغییر سیاست در تاریخ ۱۵ مرداد ۱۳۵۶ با استعفای آقای هویدا بعد از ۱۳ سال نخست‌وزیری و تشکیل دولت آقای جمشید آموزگار وضع علنی‌تری بخود گرفت و از طرف دولت سیاستی بنام «ایجاد فضای باز سیاسی» و دادن آزادی تدریجی به مردم شروع شد (۵) اگر چه احتمالا عوامل دیگری غیر از اتخاذ تاکتیک جدید حقوق بشری آمریکا در موضوع برکناری هویدا دخالت داشته است و خود شاه برای جلوگیری از افزایش قدرت هویدا که خود تشکیلات مستقلی را اداره می‌کرد، منتظر چنین فرصتی بود.

در این هنگام ارتشبد نصیری رئیس ساواک نیز با سپهبدناصر مقدم رئیس اداره دوم ستاد بزرگ ارتشداران تعویض شد. شاه پیرامون اتخاذ سیاست جدید خطاب به فرماندهان نظامی می‌گوید: «بعداز وقایع شهریور ۲۰ (اشغال ایران توسط متفقین) و رسیدن به سلطنت برای اداره کشور دچار ناراحتی و گرفتاریهای زیادی شدم، برای اینکه در آینده این ناراحتی تکرار نشده و کشور بطرز آماده تحویل ولیعهد بشود، باید اقداماتی بعمل آید و لازمست که شماها در جریان وقایع باشید. تا بحال وضعیت کشور ایجاب میکرد که کشور به اینصورت اداره بشود که شد و به موفقیت‌های شایانی هم رسیدیم (!) ولی با تحولات دنیا (در حقیقت تحولات هیئت حاکمه آمریکا و سیاست نرم و حقوق بشری کارتر و به اصطلاح سیاست با پنبه سر بریدن!) نمی‌شود که این رویه همین طور ادامه داشته باشد و باید اداره کشور متناسب با زمان و پیشرفتهای دنیا باشد در کشور ما هم با اجرای انقلاب شاه و مردم، ملت ایران بتدریج باسواد شده و می‌شوند باید روش اداره مملکت تغییر کند و به تدریج مردم عادت کنند که در امور کشور دخالت بیشتری داشته باشند این است که تصمیم گرفته‌ایم به مردم آزادی داده شود تا موقعیکه کشور تحویل ولیعهدی می‌شود مثل ما دچار همان گرفتاریهای سیاسی نشوند، این تغییراتی که در وضع کشور مشاهده می‌کنید، بدانید به دستور خود ماست که ضروری تشخیص داده‌ایم» (۶) شاه در سخنرانیهای عمومی و خصوصی که همین مضمون را تکرار می‌کرد می‌خواست وانمود کند که شخصاً تصمیم به اعلام فضای باز سیاسی گرفته و هیچ ربطی به تحولات هیئت حاکمه آمریکا و فشارهای بین‌المللی ندارد.

دردستور العملی که وزارت خارجه آمریکا به مرکز جاسوسی خود (سفارتخانه) در تهران، مقارن با روی کار آمدن آموزگار - می‌فرستد و سپس سفارت آن را واقعگرایانه تلقی کرده و با اندک تغییراتی برای وزارت امور خارجه باز می‌فرستد، وزارت خارجه پس از دستور «ازدیاد سهم آمریکا در بازار تجاری ایران و ارزان بودن نفت و خریدهای نظامی ایران از آمریکا و کسب امتیازات نظامی و سیاسی و اقتصادی دیگر و دستور حمایت از سیاستهای آمریکا در آفریقا و حمایت بیشتر شاه از اسرائیل، دستور می‌دهد:... با شاه و دیگر مسئولان در موقعیت مناسب راجع به سیاست حقوق بشر آمریکا که روی بهبودی حقوق بشر متمرکز شده باشد... صحبت کنید و بگوئیدکه این امرمخالف تغییر در سیستم سیاسی می‌باشد (چون ممکن است باعث دخالت دولت خارجی باشد و مثمر ثمر نباشد) و این که یک تصویر عمومی بدی از ایران در این مورد چه اثراتی روی موضع و موقعیت بین‌المللی ایران در آمریکا و مناطق دیگرداشته باشد را درنظربگیرید.» (۷)

چنانچه قره باغی می‌نویسد با روی کار آمدن کارتر و اعلام سیاست حقوق بشر، تغییراتی در سیاست اعلیحضرت ظاهر گردید و خود شاه می‌نویسد: تصمیم گرفته‌ایم آزادی به مردم داده شود و در اجرای آن آموزگار را جانشین هویدا می‌کند معلوم می‌شود که قبل از دستور فوق از سوی وزارت خارجه آمریکا، در این مورد تماس‌های دیگری نیز با شاه گرفته شده است.

«شاه ابراز داشته است بسیاری از سیاست‌های اعطای آزادیهای بیشتر وی براثر ابتکارات آمریکا اتخاذ شده است.» (۸)

هدف آمریکا و شاه از اعلان سیاست حقوق بشر، اعطای آزادیهای بیشتر و فضای بازسیاسی تغییر ماهیت یا تغییر سیستم سیاسی نبود بلکه تعدیل جو ضد آمریکائی و ضد شاه و تغییر تصویر بد از ایران به یک تصویر خوب در افکار عمومی بود. (۹) در نامه‌ای که ساندرز ازوزارت امور خارجه آمریکا در سال ۵۸ به جاسوسخانه خود در تهران می‌فرستد، این حقیقت مشهود است: «چگونه می‌توانیم جو ضد آمریکائی را در ایران به نفع خود عوض کنیم اگر چه این موضوع با روابط ایران و آمریکا بستگی دارد ما می‌توانیم با تاکید بر روی حقوق بشر و تائید انقلاب آنرا تعدیل کنیم» (۱۰)

البته پیش از سیادت سیاسی کارتر، حقوق بشر مطرح بود ولی او حقوق بشر را در راس برنامه‌های خود برای همه کشورهای زیر سلطه به ویژه ایران قرار داد که در حقیقت تاکتیکی بود برای مهار کردن ملت‌ها از روی آوردن به مبارزه قهرآمیز با حکومتها و اعطای آزادیهای سیاسی راه مقابله با بحران رو به رشد کشورهای تحت سلطه ثروت و موقعیت سوق الجیشی و کلیدی و اطلاعاتی، امنیتی ایران بود. لذا شاه را به اتخاذ این مشی وادار نمود زیرا حمایت آمریکا از او، مورد سئوال افکار عمومی جهانیان و لطمه به «حیثیت» آمریکا محسوب می‌شد. علاوه بر اقدامات آمریکا فشارهای شدید بین‌المللی بر شاه (در اثر انتشار اخبار شکنجه‌ها) در این امر دخیل بودوشاه نیزباتوجه به بحران سیاسی و اقتصادی که در سال ۵۶ گریبانگیرش شده بود این تقاضاها و فشارها را به نیت (سوپاپ اطمینانی) برای اوضاع داخلی پذیرفت تا بقول خودش «موقعیکه کشور تحویل ولیعهد می‌شود «ایشان مثل ما دچار همان گرفتاریهای سیاسی نشوند!»

شاه برای جلوگیری از پیروزی کارتر و موفقیت مجدد جرالد فورد در انتخابات، زیاد خرج و تلاش کرد ولی با موفقیت کارتر، وابستگی و تبعیت و نیاز شاه به سوی آمریکا و تقویت شدن لیبرالهای هیأت حاکمه ایران در اثر موفقیت کارتر، شاه سیاست نوین خویش را اعلام کرد. انتشار اخبار شکنجه‌های وحشیانه مانند ناخن کشیدن، سوزانیدن و کباب کردن، شوک الکتریکی، اره کردن اعضای بدن و نظائر آنها در جهان و رقم زندانیان سیاسی شاه که مطبوعات خارجی آنرا بین ۱۱۰ هزار تا ۲۰۰/۰۰۰ برآورد می‌کردند علاوه براینکه مزاحمی برای ارتباط آمریکا با شاه بود و از سوی دیگر آمریکا نیازمند منافع و منابع و تشخیص داده شده بود.

فشارهای بین‌المللی در اعلامیه سازمان عفو بین‌المللی مبنی بر نقض حقوق بشر در ایران در سال ۱۳۵۵ و درج مقالاتی در مطبوعات جهان (بویژه اروپائی) علیه اختناق و شکنجه در ایران و اوجگیری اعتراضات رسمی و غیر رسمی محافل دیپلماتیک در ملاقات با مقامات ایرانی بروز می‌کرد و ....

ادامه دارد

پانویس

(۵) - ارتشبد قره باغی - عباس - حقایق درباره بحران ایران ص ۲۲ - تیمسار قره باغی که بیش از ۴۰ سال درارتش خدمت کرده و از بنیانگذاران ارتش شاهنشاهی محسوب می‌شود کتاب «بحران ایران را دردفاع از خویش و اثبات وفاداریش به سلطنت دربرابر اتهامات سلطنت طلبان مبنی براینکه قره باغی درماجرای ۲۲ بهمن ارتش را تسلیم انقلاب کرده و یکی از عوامل سقوط سلطنت است، نوشته و کوشیده است همین اتهام را به بختیار واویسی و... وارد سازد، او در مقدمه کتاب خویش تمامی مراحل تحصیلی و مشاغل خود را دردستگاه ذکر می‌کند (که آخرین آنها، ریاست ستاد بزرگ ارتشتاران، وزیر کشور شریف امامی وازهاری عضو شورای امنیت ملی و عضو شورای سلطنت می‌باشد) ولی یکی ازمشاغل خویش را که نمایندگی ایران درکمیته نظامی سنتو درآنکارا بوده است سانسور می‌کند. طبیعی است هنگامیکه با این سانسور بخواهد ننگ چنین شغلی را از دامن خویش دور کند، درسراسر کتاب می‌کوشد از خود چهره‌ای سالم تحویل دهد و متقابلاً ننگ های وابستگی را به مخالفین امریکایی خود (بختیار و اویسی.....) و حتی انقلاب اسلامی که تمام کتابش آنرا ضد امریکائی خوانده، ملحق کند.

۶- ارتشبد قره باغی - عباس - حقایق درباره بحران ایران ص ۲۴

(۷) - اسناد لانه جاسوسی شماره ۱ تا ۶ - ص ۷۳

(۸) - اسناد لانه جاسوسی شماره ۷- ص ۱۲۵

(۹) - در گزارشی که درتاریخ ۵۸/۷/۱۲ از سفارتخانه به وزارت خارجه امریکا ارسال می‌شود یکی از جاسوسان معنای حقوق بشر از نوع امریکائی و میزان پایبندی به این ادعاها را درسناریوی خشونت زای و کشتار خود به نمایش می‌گذارد: «من حداقل دوبرنامه را که می‌تواند منجر به هرج و مرج و سقوط تدریجی بیانجامد را درنظر دارم. یکی نیروهای تمرکز یافته که توسط نارضایتی های منطقه‌ای و قومی تحریک شده باشد.. دوم نفاق درمدارس بین محصلین و کادرهای مدارس و هردو می‌تواند باعث بسته شدن مدارس برای مدت طولانی بشود و درنتیجه باعث نارضایتی عمومی گردد و یا تبدیل به خشونت های افراطی شود و دوره های چهل روزه (چهلم ها) عزاداری را که نقش بزرگی درسقوط شاه داشت از سر شروع کنند»

اسناد لانه جاسوسی شماره ۱ تا ۶ ص ۲۹۰

(۱۰) - اسناد لانه جاسوسی شماره ۱ تا ۶ ص ۱۶۶

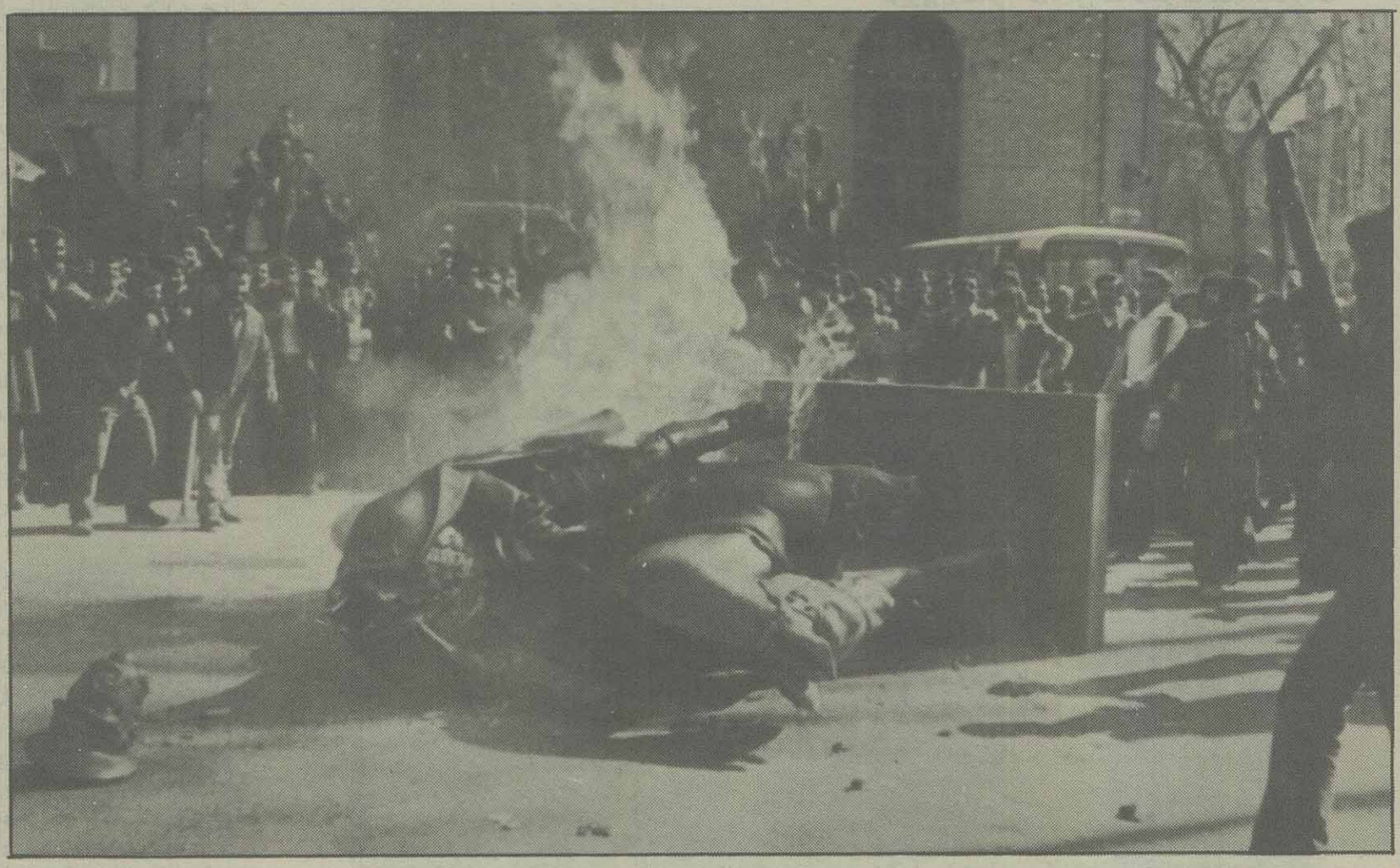

گام به گام با پیروزی انقلاب

قسمت سوم

اردشیر زاهدی که در تمام مدت این نهضت در پی حیله و تزویر و طرح اعمال موذیانه جهت خاموش کردن آتش انقلاب مردم بوده است. با توسل به زور خواهان برگشتن به سرکار خود در سفارت ایران در آمریکا بوده. از طرف دولت ایران دستور داده می‌شود که تا ۴۸ ساعت محل کار خود را ترک کند. مردم در خیابانها براه افتادند و به تظاهراتی علیه شاهپور بختیار دست زدند...

امام با روشن بینی کامل مردم را به تظاهرات و آرای عمومی دعوت می‌کند. روحانیون ندا سر می‌دهند و روز پنجشنبه را روز راهپیمایی تعیین می‌کنند.

تظاهرات با آرامش برگذار می‌شود. سرانجام در زاهدان درگیری ایجاد می‌شود و چند کشته بجا می‌گذارد.

ژنرال هویزر مامور سرکوب کردن مردم ایران به آمریکا بر می‌گردد و دریاسالار ستانسفیلدترنر رئیس سازمان اطلاعات آمریکا (سیا) از سخنانش چنان بر می‌آید که مشغول توطئه جدیدی برای سرکوبی مردم ایران است و آنطور که رادیوها اعلام کردند ۵۰۰ تن از مزدوران و ساواکیهای سابق را برای کشتن اعضای جمهوری اسلامی و یا خود امام اجیر کرده‌اند.

مردم ایران خود را برای یک راهپیمایی بزرگ آماده می‌کنند.

به نظامیان دستور آماده باش می‌دهند. مانور هوایی تعدادی فانتوم و بمب افکن و جت های مجهز به مسلسل و حرکت آنها بر فراز آسمان تهران، مخصوصاً حوالی خیابان ژاله و بهارستان توهماتی را برای مردم بوجود می‌آورد. ستادبزرگ ارتشداران پروازدیروز فانتومهارا که دردسته های نه تایی، بمب افکن ها در دسته های سه تایی، و جت ها در دسته های دوتایی، بر فراز تهران انجام دادند یک تمرین عادی خواند. نخست وزیر غیر قانونی شاهپور بختیار در مجلس شورای ملی گفت: اگر تمام نمایندگان هم استعفا بدهند من بعنوان نخست وزیر قانونی تا انتخابات آینده باقی خواهم ماند.

دانشجویان افسری بدون سوگند به شاه سردوشی می‌گیرند.

دلهای مردم با آمدن امام خمینی همه قرص شده است. شجاعت و امید به پیروزی از چهره مردم نمایان است.

تنها کافی است امام خمینی به مردم دستور جهاد بدهد، و مردم خوب مسلمان با چنگ و دندان دشمن را از پا درآورند. اکنون به نقطه اوجی از انقلاب رسیده‌ایم. خونها در بدن های نحیف مردم به غلیان آمده است. زمان، زمان انفجار است، انفجاری مهیب که لحظه های حساس را می‌گذراند. امام خمینی در مصاحبه‌ای می‌فرماید: «این قدم، قدم اول است و مردم هشیار ایران گامها را با احتیاط برمی‌دارند که در قدم اول اشتباه نکنند.»

۱۹ بهمن

امروز میلیونها نفر از مرد و زن، پیر وجوان، بزرگ و کوچک به خیابانها ریختند و از امام حمایت کردند. مردم بدون ترس از پیشامدها و حوادث احتمالی به خیابانها زدند و به فرمان امام خمینی نخست وزیر برگزیده‌اش را گرامی داشتند و در راه هدف یک جمهوری اسلامی به رهبری آیت‌الله العظمی امام خمینی برای چندمین بار ابراز وحدت و یکپارچگی کردند. راهپیمایی در تهران که مسیرش طبق مسیر اربعین تعیین شده بود با نظم خاصی برگزار شد. در این راهپیمایی آنچه بیشتر از همه جلب توجه می‌کرد و مردم را به شعف آورده بود راهپیمایی گروه چند هزار نفره پرسنل نیروی هوایی بود که همه شعار می‌دادند: «ما همه سرباز توئیم خمینی گوش به فرمان توئیم خمینی» و این لحظه‌ها اشک شوقی بود که بر گونه مردم می‌نشست و برادران ارتشی خود را در آغوش می‌گرفتند و آنها را بروی دوش بلند می‌کردند. به عکاسان و فیلمبرداران از طرف مردم سفارش می‌شد که از صورت و بطورکلی از مقابل افراد نیروی هوایی عکسبرداری نکنند و اگر امکان دارد از پست سر آنها عکس و فیلم تهیه کنند، تا شناخته نشوند.

مردم با شور و هیجان در این راهپیمایی شرکت کردند. در تهران درگیری بین راهپیمایان و مأموران ارتشی اتفاق نیفتاد، اما مأموران نظامی در گرگان جوی خون راه انداختند. تانکها را به خیابانها بردند و از روی مردم و ماشینها گذشتند و ده‌ها نفر را کشته و یا زخمی کردند. مردم تهران حدود ساعت یک بعدازظهر راهپیمایی را با خواندن قطعنامه‌ای به پایان رساندند و در سراسر کشور این قطعنامه خوانده شد.

روزنامه های امروز با چاپ تصویر بزرگی از افراد نیروی هوایی که در مقابل امام خمینی به حالت احترام ایستاده‌اند همبستگی کامل نیروی هوایی را با نهضت مردمی ایران نشان می‌دهند.

بختیار نخست وزیر غیر قانونی ایران ضمن مصاحبه‌ای مطبوعاتی با قاطعیت ابراز می‌دارد که: در مقابل آیت‌الله خمینی مقاومت خواهد کرد. ابراز چنین سخنی موقعیت خودش را که کاملا برای مردم نامشخص بود روشن کرد.

۲۱ بهمن

عکسی که خون آفرید

نبردی خونین و نابرابر بین دو گروه هنرآموزان نیروی هوایی و گارد شاهنشاهی، جوی خون جاری می‌کند، و صدای رگبار مسلسلها یک لحظه قطع نمی‌شود. ماجرا از

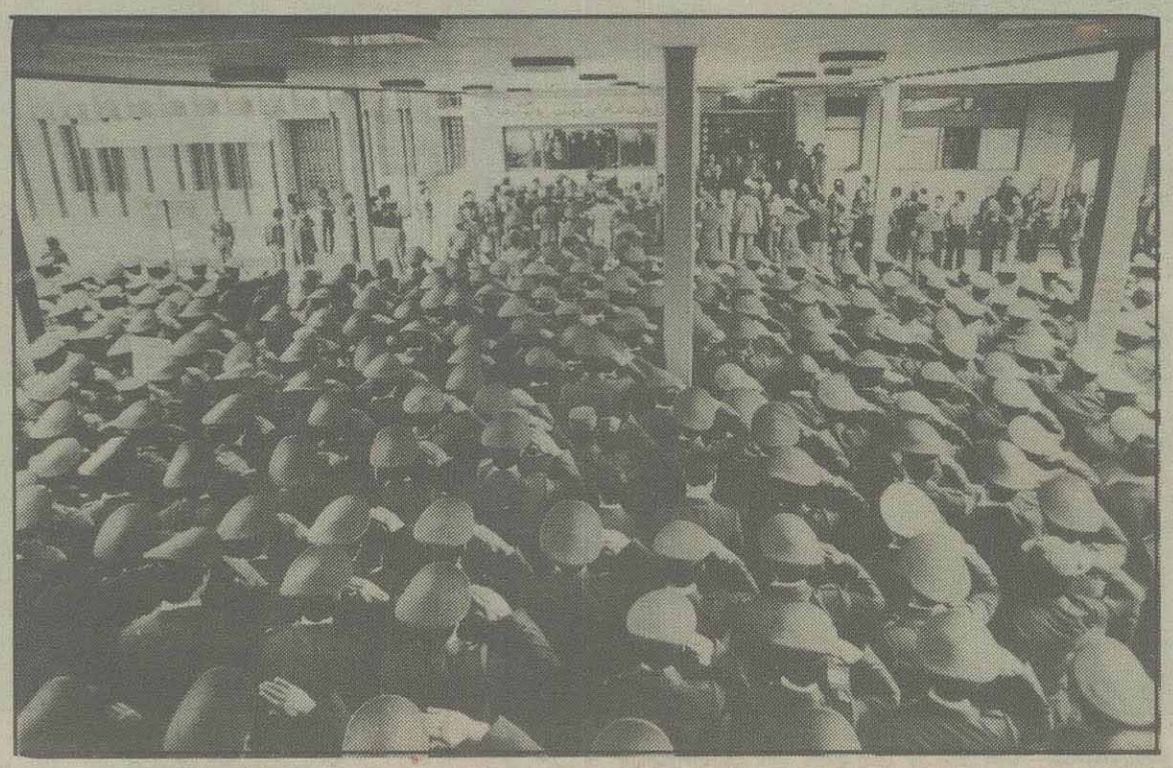

یک عکس سرچشمه می‌گیرد و آن عکسی است که روز پنجشنبه در مقر ملاقات امام خمینی خبرنگاران داخلی و خارجی از رژه و ابراز همبستگی گروهی همافر و افراد نیروی هوائی نسبت به امام خمینی چاپ و مخابره می‌کنند. روزنامه های صبح و عصر بعداز چاپ عکس مزبور مورد هجوم مقامات دولتی قرار می‌گیرند. شاهپور بختیار چاپ عکس را جعلی و حقه عکاسی می‌داند و اظهار می‌دارد که خائنین می‌خواهند بین واحدهای ارتش جدائی بیفکنند. بختیار مردم را سفیه و بی سواد می‌نامد و به آنها توهین می‌کند، و راجع به تظاهرات پنجشنبه می‌گوید (عده‌ای مردم بی سواد و بی کار بعلت اعتصابات و تعطیلی سینماها اکنون در خیابان‌ها پرسه می‌زنند و برای سرگرمی تظاهرات راه می‌اندازند و بدون هدف راهپیمائی می‌کنند).

در صورتیکه مردم ایران صدها نفر از همافران را روز پنجشنبه ۱۹ بهمن در راهپیمائیهای خود دیده‌اند و با اشک شوق آنها را در آغوش گرفته‌اند، و بر دستهایشان بوسه زده‌اند، اکنون بختیار همه را خیال، توهم واراجیف می‌نامد. و سران ارتش بختیار طی اعلامیه‌ای اظهار می‌دارند.

در صفحه یکم روزنامه کیهان مورخ ۵ شنبه ۱۹ بهمن ۱۳۵۷ عکس بزرگ مونتاژ شده و غیر واقعی تحت عنوان امروز هزاران نظامی رژه رفتند چاپ شده است که غیر واقعی بودن آن برای هر کسی که به اصول اولیه عکاسی و مونتاژ آشنایی داشته و مقاصد شوم تفرقه اندازان و آنهایی که می‌خواهند در صفوف بهم پیوسته و مستحکم ارتش رخنه نموده و از این راه به آرمان و آرزوهای خود برسند کاملاً آشکار است ستاد بزرگ ارتشداران با جلب توجه هم میهنان عزیز به این گونه اعمال ناجوانمردانه دست اندرکاران را به اتهام جعل و نشر اکاذیب به منظور تحریک و اهانت به مقام ارتش که مبرا از دخالت در امور سیاسی است برابر مقررات قانون دادرسی و کیفر ارتش تحت تعقیب قرار خواهد داد.

«ستاد بزرگ ارتشداران»

از طرفی خبرنگاران خارجی همین عکس را در روز پنجشنبه به کشورهای مختلف مخابره می‌کنند و امام خمینی تاکید می‌فرمایند، که عکس روزنامه‌ها صحیح است همافرها روز پنجشنبه از من دیدن کردند. جمعه شب تلویزیون نظامی اعلام می‌کند که در ساعت ۹ شب برنامه باز گشت امام خمینی از شبکه سراسری پخش خواهد شد. و به صدای شاهپور بختیار (آیت‌الله خمینی برای ما هم فقط یک رهبر مذهبی است، نه سیاسی) و به قول شاه دوستان و شاه پرستان قانون اساسی با این روش مردم را که به خیال خودشان ۶۰٪ احمق و نادان هستند بسوی خودشان بکشند، ولی غافلند که خداوند چشمهایشان را کور کرده و گوشهایشان را کر، که نه خوب ببینند و نه خوب بشنوند، بعد از اخبار ساعت ۸/۵ (جمعه شب) صحنه‌ای از تظاهرات تصنعی مزدوران شاه جنایت کار را در یک محیط بسته بنام امجدیه نشان می‌دهند، افرادی که خواهان قانون اساسی (برگشت شاه) و به قول خودشان رهبری حضرت محمد (ص) در ظاهر و در دل خواستار محمد رضا شاه خائن هستند.

دانشجویان هنر آموز که قبلاً در محل اطاق نمایش تلویزیون برای خود جای گرفته‌اند، با دیدن تظاهرات تصنعی و خائنانه گروهی بخشم آمده و آنها را هو می‌کنند و با صدای بلند می‌خندند. افراد گارد که قبلا در نیروی هوائی موضع گرفته‌اند، گویا برای گوشمالی آنها آمده‌اند، تا بپاس همبستگی ایشان با امام خمینی و چاپ عکس بزرگ در روزنامه‌ها به دستور اربابان خود دانشجویان همافر را ادب کنند. در این هنگام گوینده تلویزیون وعده می‌دهد که تا چند لحظه دیگر شاهد دیدن تصاویری از بازگشت امام خمینی به ایران خواهید بود. بمحض شنیدن نام (امام خمینی) بچه‌ها شروع به فرستادن صلوات می‌کنند و با تمام وجود فریادشان را به گوش گاردیها می‌رسانند، و هنوز سومین صلوات را به پایان نرسانیده بودند که صدای شکستن شیشه پنجره، و در پی آن لوله بزرگ و تنومند یک تانگ از شیشه پنجره بداخل سالن می‌آید، و با صدای رگبار مسلسل و هجوم سربازان گاردی به سالن نمایش عده‌ای را به زمین می‌اندازند.

ادامه دارد

اطلاعات مازندران
پنجشنبه ۱۷ بهمن ماه ۱۳۶۴ ـ ۱۷۸۰۹

مدیرکل مسکن و شهرسازی مازندران در گفتوگو با «اطلاعات»:

۶۰۷ واحد مسکونی در استان مازندران به متقاضیان واجد شرایط واگذار شد

در صفحه ٤

شالیکاران مازندران ۲۵۳۲۶ تن برنج و شالی به دولت فروختند

در صفحه ٤

بزودی مطالعات تهیه طرح جامع سواحل بحرخزر، آغاز می شود

مقدمات تهیه طرح جامع سواحل بحرخزر، فراهم شد

★ استفاده از اراضی شنزاری خارج از محدوده های شهری در امر مسکن و بررسی مساله تفکیک باغهاو زمین های مزروعی داخل محدوده شهرها به قطعات قابل استفاده در امر مسکن به عنوان راه حلی برای جلوگیری از گسترش محدوده شهرها، درجلسه کمیته فنی شورای عالی شهرسازی و معماری کشور، مورد بحث و تبادل نظر قرار گرفت .

معاون شهرسازی وزارت مسکن و شهرسازی : تهیه طرح های جامع و تفضیلی شهرسازی ۷ شهر مازندران برای توسعه آینده شهرها و اصلاح و تنظیم بافت های شهری ، دردست اقدام است

★ کمیته فنی شورای عالی شهرسازی و معماری کشور، در ساری به بحث و تبادل نظر پیرامون تهیه این طرح پرداخت

درصفحه٤

همزمان با ۲۲ بهمن

۳ روستای منطقه سوادکوه به شبکه سراسری برق می پیوندد

★ سرپرست برق منطقه سوادکوه : پس از پیروزی انقلاب اسلامی ، ساکنان ۱۲۱ روستای سوادکوه از مزایای روشنایی برق، برخوردار شدند .

درصفحه۲

عنوان قهرمانی مسابقات بسکتبال جهارجانبه بزرگداشت دهه فجر نصیب تیم منتخب بابل شد

درصفحه۲

خاطرات یك روزنامه فروش بهشهری از جبهه های جنگ

دشت عباس، بسان کربلای دوم نزد رزمندگان اسلام عزیز است

برادر زین العابدین اصغرپور، روزنامه فروش کهنسال بهشهری درحال فروش روزنامه درمحل کارش.

برادر زین العابدین اصغرپور، روزنامه فروش پیر بهشهری، که چندی پیش بهمراه گروهی از افراد کهنسال خانواده های گرانقدر شهدای دیگر شهرهای مازندران، از جبهه های جنگ حق علیه باطل دیدن کرده بود، دربازگشت، مشاهدات خود را بدین شرح دراختیار خبرنگار اطلاعات بهشهر گذاشت :

بسم الله الرحمن الرحیم : فرصتی دست داد تا از سوی سپاه پاسداران انقلاب اسلامی بهشهر، با دیگر برادرانم از جبهه های جنگ حق علیه باطل در جنوب بازدیدی داشته باشیم. ساعت ده شب بود که به پادگان شهید رجائی اهواز رسیدیم و در محیطی بسیار گرم و صمیمی برادران رزمنده ما ،همچون فرشتگان آسمانی، درحالی که عشق به الله سراسر وجودشان را پرکرده بود، به استقبال مآمدند. پس از پذیرائی واستراحت شبانه، فردای آن روز بطرف شهرهای سوسنگرد، دزفول، دارخوین و هویزه حرکت کردیم. درهویزه، هیچ نشانه ای ازاین که این شهر قبلا بدست صدامیان عفلقی ویران شده بود، دیده نشد، زیرا هویزه، به کمك آستان قدس رضوی دوباره سازی شده بود، ودر خیابان های آن، ساختمان هایی، چون کتابخانه، حوزه علمیه، وساختمان های مدرن دیگری به چشم می خورد، پس از ورود به هویزه برای زیارت مزار دانشجویان پیرو خط امام که مظلومانه شهید شده بودند، مشرف شدیم وبه عاملانی که باعث ریختن خون این عزیزان شده بودند، نفرین فرستادیم

بقیه در صفحه٤

درایام الله دهه فجر

ارتباط تلفنی ۱۱ روستای مازندران باسایر نقاط کشور برقرار می شود

در صفحه ٤

شهردار آمل در نشستی با خبرنگار اطلاعات :

برای ارائه خدمات بیشتر به شهر و ندان، شهرداری آمل بحمایت مسئولین نیازدارد

درصفحه٤

برادر انصاری

نماینده قائمشهرو سوادکوه درمجلس شورای اسلامی:

باید تولیدات غیر نفتی برای جدب ارز مورد نیاز کشور، تقویت شود

درصفحه٤

در ادامه رقابتهای دسته یکم لیگ قهرمانی بسکتبال مازندران

بابل با اختلاف ۴۰ امتیاز، از سد آمل گذشت

درصفحه۲

مدیرعامل تعاونیهای عشایری گنبد و گرگان درگفتوگو با «اطلاعات» :

اتحادیه شرکتهای تعاونی گنبد و گرگان از بدو تأسیس تاکنون ۷۰ میلیون تومان به عشایر منطقه وام پرداخت کرده است

★ اتحادیه شرکت های تعاونی گنبد و گرگان در حال حاضر ۳ هزار خانوار از عشایر این مناطق را زیرپوشش دارد .

برادر شیرالله صابری

گنبد ـ خبرنگار اطلاعات: عشایر کشور ما در طول سالیان گذشته، همواره مورد آزار حکام مستبد پهلوی بودند و همیشه و در همه حال زندگی آنها در بدترین شرایط و در حال کوچهای مصلحتی توسط حکام آن زمان ، گذشته است .

از آنجائی که عشایر کشور ما مردمی سخت کوش بوده و درمقابل مشکلات زندگی چون کوه استوارند و از سویی از نظر دامداری و ساخت صنایع دستی در شکوفایی اقتصاد کشور دستی دارند ، لازم است که از سوی مسئولین امر توجه بیشتری در جهت بهبود وضع زندگی آنها بشود .

در همین رابطه برادر شیرالله صابری مدیر عامل تعاونی های عشایری گنبد و گرگان در گفتگویی با خبرنگار اطلاعات مطالبی گفت که درپی می آید :

وی ابتداء ضمن اشاره به اینکه عدم شناخت بعضی از مسئولین از جامعه عشایری باعث شده تا این قشر از مردم وطن ما از داشتن بسیاری از کالاهای ضروری محروم باشند و غالبا پیگیریهای مستمر نیز کمتر نتیجه داده است ، در رابطه با تعاونی های عشایری گنبد و گرگان اظهار داشت : اتحادیه تعاونی های عشایری گنبد و گرگان که از سال ۶۱ کار خود را با ۱۴ شرکت تعاونی و با سرمایه ای بالغ بر ۳ میلیون و ۴۰۰ هزار ریال آغاز کرده است، در حال حاضر ۳ هزار خانوار از عشایر این مناطق شامل ۶۰۰ خانوار در قالب ۶ شرکت تعاونی که همه ساله از استان خراسان به مراوتپه و قسمتی از بخش داشلی برون کوچ می کنند و ۲۴۰۰ خانوار از دامداران تراکمه نوار مرزی (از بندر ترکمن تا مراوتپه) در قالب ۸ شرکت تعاونی را تحت پوشش دارد .

وی پیرامون فعالیتهای این اتحادیه گفت : از جمله فعالیت های اتحادیه شرکت های تعاونی توزیع مواد غذایی و کالاهای مصرفی و تامین علوفه دامها در بین اعضای این شرکت های تعاونی است .

وی افزود : از دیگر فعالیت های این اتحادیه پرداخت وام های کوتاه مدت یکساله جهت تقویت و تشویق دامداری به اعضای شرکت های تعاونی گنبد و گرگان است و در این رابطه ، با استفاده از تبصره ٤ قانون بودجه کل کشور، توانسته ایم از بدو تاسیس این اتحادیه تاکنون مبلغ ۷۰ میلیون تومان به دامداران این شرکت های تعاونی وام پرداخت کنیم که از این مبلغ ، ۲۵ میلیون تومان آن مربوط به سال جاری است که بصورت نقدی و جنسی در اختیار اعضاء قرار گرفته است .

مدیر عامل تعاونی های عشایری گنبد و گرگان همچنین اضافه کرد : این اتحادیه در سال جاری چهل دستگاه تراکتور رومانی ، هشت دستگاه بیلر کاه جمع کن، ۳ هزار تن جو وارداتی و داخلی، دوازده هزار چهارصد و شصت و یک کیسه آرد ۸۰ گرمی ، نود و سه هزار و پانصد و هفده کیلو قند ، دویست و پنجاه تن و ششصد و چهل و دو کیلوگرم سنبوس و کالاهایی نظیر لاستیک وسائط نقلیه ، ورق جهت ساختن تانکر آب و آبشخور، پتو، علاء الدین ، سماور ، ظروف مختلف ، انواع پارچه و رادیو های جیبی و دیگر ضروریات زندگی را براساس تقاضاهای رسیده از شرکتهای تعاونی تحت پوشش ، در بین عشایر توزیع کرده است .

برادر صابری در زمینه نحوه تحویل کالا به اعضای شرکت های تعاونی گفت : توزیع کالا بین اعضای شرکت های تعاونی از طریق فروشندگی های ثابت و سیاری انجام می شود که فروشندگان آنها از بین اعضای هر طایفه انتخاب می شوند و اعضاء می توانند با ارائه دفترچه های دریافت کالا ، اجناس مورد نیاز خود را دریافت کنند

بقیه درصفحه۲

حبهه و مردم

گرگان ـ خبرنگار اطلاعات :

در ادامه کمك های امت حزب الله مازندران به جبهه های جنگ ، ۱۴۵ کامیون و کامیونت از هدایای غیرنقدی مردم گرگان و دشت ، از طریق ستاد جذب و هدایت کمك های مردمی این شهر ، به جبهه های جنوب و غرب کشور ارسال شد . قسمتی از کمك ها بشرح زیراست :

۱۰ دستگاه موتور برقی ، ۱۰ دستگاه مشعل شوفاژ، یک دستگاه آمبولانس ، ۳ دستگاه ویدئو ، ۱۷ عدد تانکر آب، ۳ دستگاه یخچال فریزر ، یک دستگاه بیل مکانیکی تراکتور، ۱۴ شعله سماورو اجاق گاز، ۲۲۰ شعله بخاری چکه ای، ۴۸۰ شعله جراغ والور ، ۸۱۸۷۰ عدد گونی خالی ، ۷۳۱ تخته پتو ، یک کامیون پتوی شسته شده ، ۳ کامیون ذغال، ۵ کامیون هیزم ، یک کامیون الوارونی ، ۴ کامیون نان محلی ، ۲۰۰ تن شیرینی ، ۱۵۶ کارتن پودر لباسشوئی، ۳ راس اسب ، یک نیسان اجناس مختلف ، ۱۴۳۸۰ کیلو سیب درختی ، ۴۴۰۰ کیلو سیب زمینی ، ۴۸۵۰ کیلو رب گوجه فرنگی ، ۳۰۰۰ کیلو تخمرغ ، ۸۰۰۰ کیلو پرتقال ، ۱۷۰۰ کیلو سیر ، ۵۹۸۹ کیلو مربا ، ۲۶۵۴ کیلو ترشی ، ۶۸۰ کیلو آجیل ، ۱۳۰۰ کیلو حلواشکری ، هشت کیلو عسل ، ۲۴۱۶ کیلو حبوب ، ۱۷۷۲۰ کیلو برنج ، ۷۸۱۵ کیلو نمک، ۳۸۰ کیلو شکلات ، ۴۳۹ کیلو روغن ، ۲۸۰۰ کیلو قند، ۶۰۰ کیلو چای ، ۲۵۰ کیلو کشمش ، یک خاور اجناس مختلف، ۳۰۰ عدد دیگ ۱۲ نفری ، ۲۰۰ عدد کتری ، ۲۰۰۰ عدد قاشق غذاخوری ، ۱۷۶۶ عدد گالن ۲۰ لیتری ، ۵۷۶۰۰ عدد پاکت نامه ، ۲۷ دستگاه رادیو دوموج ، ۵۳۶ عدد چراغ قوه، ۳۶۵۰ عدد لامپ چراغ قوه، ۵۷۰۰۰ ورق کاغذنامه، ۱۳۵۸ جلد دفترنامه ۲۱۲ عدد خودکار ومداد ، ۱۲۷۵ عدد مدد تراش ، ۱۷۶۵ جلد انواع کتب اسلامی، ۳۲۱۲ قوطی کمپوت، ۶۰ عدد ماشین سلمانی ، پنج دستگاه تلفن رومیزی ، ۱۰۰ عدد لامپ ، ۱۵۰۰۰ عدد مهر نماز ، ۳۰۰۰ قوطی کنسرو ، آبلیمو و ۶۰۰ شیشه ، گلاب ۱۲ کارتن ، ۶۰۰ طاقه پرچم، ۷ کارتن کبریت ، ۲۰ کارتن شیشه فانوس ، ۲۵۰ مترمرکت، ۵۰۰ متر سیم برق ، ۸۵۰ متر سفره پلاستیکی ، ۱۷۵ عدد شیر آب ، ۴۸۰ عدد لیوان ، ۳۰۰ عدد قابلمه ، ۳۳۰ عدد سینی پلاستیکی ، ۳۱۶۰ عدد خمیردندان، ۷۷۱ عدد مسواك، هزار عدد شامپو ، ۷۱۳ تخته حوله ، ۷۸۲ دست انواع البسه ، ۳۳ عدد یخدان و ترموس آب ، ۲۵۰ عدد بیل و کلنگ ، ۷۵۰ عدد دسته بیل ، کلنگ وپارو، هفت عدد نمد چوقا، ۳۶۷۶ عدد کلاه زمستانی ، ۴۵۷ عدد دستکش، ۲۴۰ رشته شال گردن ، دو دست اورکت، ۲۰۰ عدد عصا، ۱۰۸۰ جفت چکمه ۳۵۰ جفت دمپائی ، ۲۲ جفت کفش کتانی و پوتین، ۱۰۰ بسته رشته آش، ۱۴ حلقه لاستیک تویوتا، مقدار قابل توجهی لوازم مصرفی ویدکی ماشین آلات، ۴۰۰ ورق نئوپان، ۳۰۰ ورق گالوانیزه .

ضمنا مبلغ دویست و هشتاد هزار تومان داروخریداری به مناطق جنگی ارسال شده همچنین دو دستگاه کمپرس از طریق ادارات در اختیار این ستاد قرار گرفته تابه مدت ۲۰ روز به مناطق جنگی اعزام شود.

ساری ـ خبرنگار اطلاعات : دربی کمك های امت همیشه در صحنه مازندران ، هفتاد هزار ریال وجه نقد

۶۰۰ تن از نیروهای رزمی ـ تخصصی استان مازندران، به رزمندگان اسلام پیوستند

کاروان فجر ، هدایای مردم تنکابن را به جبهه ها برد

توسط برادران عضو صندوق قرض الحسنه ولی عصر، (عج) سقدیکلائیهای مقیم ساری و همچنین پدر پاسدار شهید سید احمد ستاری ، جهت کمك به رزمندگان اسلام بحساب ۲۲۰۰ پشتیبانی جنگ جهاد استان مازندران واریز شد.

ضمنا همین برادران قصد دارند، تا پایان جنگ تحمیلی هرماه چهل هزار ریال به حساب پشتیبانی جنگ جهاد استان واریز کنند.

عزیمت نیرو به جبهه ها

ساری ـ خبرگزاری جمهوری اسلامی :

در ادامه حضور گسترده رزمندگان کفر ستیز سپاه اسلام در مناطق جنگی جنوب و غرب کشور ، ۶۰۰ تن از داوطلبان اعزام مجدد ناحیه مازندران به همراه اعضاء طرح لبیك یا امام و نیروهای فنی و تخصصی این استان، طی مراسم با شکوهی از پادگان شهید رجائی چالوس عازم مناطق جنگی کشور شدند.

کاروان فجر

● به میمنت یوم الله ۱۲ بهمن سالروز ورود امام امت به میهن اسلامی، کاروانی از کمکهای مردم ایثارگر شهرستان تنکابن، تحت عنوان کاروان فجر شامل ۱۴ دستگاه کامیون حامل مرکبات ، آب پرتقال، سیب زمینی ، پیاز، چوب الواری و گونی خالی توسط ستاد جذب و هدایت کمك ـ های مردمی به مناطق جنگی مستقر در شهرستان تنکابن به جبهه های جنوب و غرب کشور ارسال شد.

بگزارش خبرگزاری جمهوری اسلامی مرکز ساری، به همراه کاروان فجر شهرستان تنکابن ۱۲ راننده پایه یک به همراه کامیونهای کمپرسی خود جهت یاری رساندن به رزمندگان کفر ستیز اسلام، مازم مناطق جنگی کشور شدند.

سیل ارسال کمك های مردم استان مازندران به مناطق جنگی ، همچنان ادامه دارد .

● در ادامه ارسال هدایای بیدریغ امت حزب الله و همیشه در صحنه منطقه غرب مازندران به مناطق جنگی کشور، ۳ کامیون و ۵ وانت بار از هدایای مردم شهر و روستاهای سلمانشهر ، کلارآباد، نشتارود، تنکابن، رامسر و سادات محله راهی جبهه ها شد.

کمکهای مذکور شامل ۸۵۰ صندوق مرکبات ٤ هزار قوطی انواع کمپوت و کنسرو ، ۳ تن برنج، ۱۰ هزار دست انواع پوشاك و مقدار قابل توجهی کتب مذهبی، شیرینی خانگی، آجیل، چکمه ، پوتین، گونی خالی، دارو، نایلون، چراغ والور، پتو، چراغ دستی و سایر مایحتاج رزمندگان اسلام بوده است.

بهره برداری از ۲ واحد آموزشی در مازندران

به گزارش واحد مرکزی خبر ساری طی مراسمی با حضور حجت الاسلام والمسلمین محمدی لائینی نماینده مردم مازندران در مجلس خبرگان، جمعی از خانواده های معظم شهداء و مسئولین محلی، ساختمان یک واحد آموزشی ٦ کلاسه در نکا افتتاح شد.

بخشی از ۱۲٫۷۰۰٫۰۰۰ ریال هزینه احداث این دبستان که ۳۳۰ متر مربع زیربنا دارد، توسط خانواده یکی از شهدای این منطقه و بقیه ازمحل اعتبارات آموزش و پرورش نکا تامین شده است.

همچنین بکوشش اداره آموزش و پرورش آمل، عملیات احداث یک واحد آموزشی ۱۲ کلاسه ابتدائی با زیربنای ۶۰۰ متر مربع در این شهر به پایان رسید و مورد بهره برداری قرار گرفت.

مبلغ ۱۵ میلیون ریال هزینه احداث این واحد آموزشی از محل اعتبارات فرمانداری و اداره آموزش و پرورش آمل تامین و به مصرف رسیده است.

بهمناسبت گرامیداشت آغاز هشتمین سالگرد پیروزی انقلاب اسلامی

نوآوریها و پیشرفتهای حاصله در امور کشاورزی وصنایع دستی روستایی در نمایشگاه دهه فجر شهرستان گنبد، به نمایش گذاشته شد

درصفحه۲

★ این نمایشگاه درمحوطه ای به مساحت ۱۵ هزار مترمربع درمحل باغ مرکز خدمات کشاورزی گنبد، تشکیل شده است.

بانمایش نمایشنامه «راهنما»

پنجمین فستیوال تئاتر آموزشگاههای گنبد کار خود را آغاز کرد

★ درطول برگزاری این فستیوال، ۱۱ نمایشنامه روی صحنه خواهد رفت

در صفحه ٤

طی مراسمی با حضور وزیر نیرو

نیروگاه شهید مهینی گرگان مورد بهره برداری قرار گرفت

درصفحه٤

مسئول درمانگاه طب سوزنی ستاد ترک اعتیاد کمیته انقلاب اسلامی قائمشهر:

۲۷۴ معتاد در قائمشهر با روش طب سوزنی بازپروری و درمان شدند

★ در درمانگاه طب سوزنی ستاد ترک اعتیاد کمیته انقلاب اسلامی قائم شهر ، برای ترک اعتیاد هیچگونه دارویی به معتادین داده نمی ـ شود .

در صفحه ٤

اعتبارات ۳ طرح تولیدی در مازندران ، در جلسه مشترك شورای عالی و کمیته برنامه ریزی استان ، به تصویب رسید

درصفحه۲

نمایشگاه تولیدات و ابتکارات کارخانجات مازندران در ساری گشایش یافت

درصفحه٤

بهره برداری از ۲ واحد آموزشی در مازندران

درهمین صفحه

از سوی وزیر کشاورزی

مدیر کل جدید کشاورزی مازندران، منصوب شد

درصفحه۲

تشکر و قدردانی

سرکار ستوانیکم علی پولادی و گروهبانیکم نادری مستقر در تیم گدوك فیروزکوه ـ بدینوسیله از تلاش طاقت فرسای شما و دیگر همکاران که با کوشش خود جان عده زیادی از خانواده های مسافر را از مرك حتمی نجات داده اید تشکر و قدردانی می شود.

گنبدکاوس ـ خانواده مهدوی و اخلاقی

آ ـ ش ۶۹۰۳

تقدیر و تحسین

نظر به اینکه برادر (حسین صادقلو) شهردار محبوب شهرستان گنبدکاوس در رابطه با عمران و آبادی این شهر در ایفای وظیفه نهایت مجاهدت و اهتمام را مبذول نموده و می نمایند ضمن تقدیر و تحسین از زحمات بی شائبه این شخص خدوم موفقیت و تائید روزافزون ایشان را از صمیم قلب از خداوند بزرك مسئلت دارد.

گنبدکاوس ـ علی اکبر رحیمی

آ ـ ش ۶۹۰۴

نوآوریها و پیشرفتهای حاصله در امور کشاورزی وصنایع دستی روستایی در نمایشگاه دهه فجر شهرستان گنبد، به نمایش گذاشته شد

بمناسبت گرامیداشت آغازهشتمین سالگرد پیروزی انقلاب شکوهمند اسلامی و بمنظور معرفی نوآوریها و پیشرفتهای حاصله درامور کشاورزی، دام، جنگل، مرتع وصنایع دستی روستایی طی سالهای پس‌ازپیروزی‌انقلاب اسلامی، طی مراسمی نمایشگاه دهه فجر شهرستان‌گنبد باحضور جمعی از مسئولین وزارت کشاورزی ونهادهای مربوط به کشاورزی استان مازندران، در محل باغ مرکز خدمات کشاورزی گنبد افتتاح شد.

بگزارش خبرگزاری جمهوری اسلامی- مرکزساری، دراین نمایشگاه، غرفه‌های متعددی درمحوطه‌ای بمساحت ۱۵ هزار متر مربع جهت معرفی نوآوریها وابداعات صنعتگران منطقه درخصوص ماشین‌آلات کشاورزی از جمله دستگاههای جمع‌آوری‌بذریونجه، کودپاش،سمپاش، کاوآهن ودستگاه احیای مراتع موسوم به‌پلینک و همچنین غرفه نمودارهای تحقیقات بعمل آمده درزمینه طرح های بهزراعی و بهنژادی محصولات زراعی ونیز نمایش سیر تحول تبدیل گاوهای بومی منطقه به نژادهای اصیل از طریق دورگگیری درکنار دهها غرفه دیگر در ارتباط با محصولات‌کشاورزی،نمونه‌های‌صنایع قالی‌بافی،کوزه‌گری، نمدمالی وتوغان‌داری بطور طبیعی بنمایش گذاشته شده است.

اتحادیه شرکتهای تعاونی گنبدو گرگان از بدو...

بقیه از صفحه اول

همچنین این اتحادیه در فصل کوچ عشایرخراسان به این به این منطقه ، کالاهای آنان را به خارج از استان حمل کرده و توسط فروشنده و یا مدیر عامل قسمت نظارت و یا سرپرست شرکت بین آنان توزیع می‌کند.

وی با ذکر این نکته که این اتحادیه پیروتقاضاهای مکرر در سال جاری اقدام به عضوگیری کرده و همچنان این عضوگیری ادامه دارد، در رابطه با مسائلو مشکلات موجود این اتحادیه گفت : از جمله مشکلات موجود ، فروش آرد و قند به عشایربه‌قیمتی است که به‌شیرینی‌پزها تحویل می‌شود که بدین صورت قیمت هر نان پس‌از طبخ درحدود ۷۰ ریال تمام می‌شود . مسئله دیگر ، ازدواج جوانان عشایر است زیرا اینها پس از ازدواج از دریافت کالاهای غیر برقی مورد نیاز محروم هستند . از سویی چون وسایل و قطعات مورد نیاز ماشین‌آلات عشایر از طریق ادارات دولتی و ذیربط به‌نحو مطلوب تامین نمی‌شود، لذا عشایر مجبورند وسایل مورد نیاز خود را با قیمت‌های گران از بازار آزاد تهیه کنند. همچنین‌به‌دلیل کمبود کامیون ، این اتحادیه بالاجبار باید برای رساندن کالاهای مورد نیاز عشایر از کامیون‌های کرایه‌ای‌استفاده کند که‌به‌هیچوجه مقرون به صرفه نیست . کمبودسرمایه ثابت نیز از جمله دیگر مشکلات این اتحادیه است زیرا قدرت خرید اتحادیه کاهش یافته و از این رو ضرورت دارد که با افزایش سهام اعضاء ، این مشکل از میان برداشته شود .

برادر صابری در خاتمه گفت: اگر برادران مسئول به توقعات کم عشایر که مردمانی سخت‌کوش ، استوار و قانع هستند ، توجه زیادی بکنند ، طبیعی است که این قشر از مردم کشور ما درمقابل برای شکوفایی اقتصاد مملکت اسلامی خود حتی از جان نیز مایه می‌گذارند .

وی افزود : عشایر بعد از خدا ، منتظر عنایت‌دولت و مجلس شورای اسلامی هستند تا قانونی‌درجهت‌حمایت از آنان به تصویب برسد تا آنان نیز شخصیت راستین خود را پس از سال‌ها دربدری و سرگویی از طرف خوانین دوران ستمشاهی بازیابند و همچنان‌در برنامه‌خدمت به اهداف مقدس جمهوری اسلامی تلاش کنند .

اعتبارات ۳طرح تولیدی در مازندران ، در جلسه مشترک شورای‌عالی و کمیته برنامه‌ریزی استان به تصویب رسید

پرداخت ۱۴۱ میلیون و۷۰۰ هزار ریال وام تولیدی ازمحل اعتبارات تبصره۳واعتبارات بانکی استان‌مازندران به‌سه طرح تولیدی ،تعاونی وبخش خصوصی در زمینه احداث دامداری دو رگگیری، تولید شن وماسه‌وتکمیل شرکت ریخته‌گری فولاد طبرستان، درجلسه مشترک شورایعالی وکمیته برنامه‌ریزی مازندران به‌تصویب رسید.

به گزارش خبرگزاری جمهوری اسلامی - مرکز ساری، از مجموعه اعتبارات تصویبی کمیته برنامه‌ریزی مازندران، مبلغ ۱۲ میلیون ریال آن برای تکمیل شرکت ریخته‌گری فولاد طبرستان در قائمشهر اختصاص یافته است که این شرکت قادر خواهد بود بااین مبلغ،بانیمام ۱۱ میلیون ریال سرمایه داخلی تاپایان سال آتی،فعالیت تولیدی خودرا آغاز کند .

این شرکت که بااستفاده از ضایعات آهن‌آلات وبا ظرفیت یکهزار تن درسال قطعات ماشین‌آلات سنگین‌نظیر ناخن بولدوزر وبیل مکانیکی، تیغه گریدر، قطعات یدکی کارخانجات سیمان وسایر قطعات‌فولادی را تولیدخواهد کرد، درسال ۶۲ باتصویب ۱۹۰ میلیون ریال اعتبار از محل تبصره ۳ آغازشده است و درحال حاضر،۸۰درصد از عملیات ساختمانی تاسیسات وتهیه ونصب‌ماشین‌آلات آن بپایان رسیده است .

خبرهای کوتاه

تشکیل جلسه

ساری - خبرنگار اطلاعات : جلسه مسئولین روابط عمومی فرمانداری‌های استان مازندران با حضور حجت - الاسلام باقرزاده معاون سیاسی - اداری استانداری مازندران و برادر شهیری مسئول روابط عمومی استانداری تشکیل شد .

دراین جلسه ، معاون سیاسی - اداری استانداری مازندران ، طی سخنانی گفت : شما مسئولین باید رابطه خود را با خداو مردم محکم کنید وباید خودتان را با اخلاق اسلامی آرایش بدهید و زمانی که بین خود وخدای خود آشتی کنید و سیم اتصال را وصل کنید ، آنزمان خدا بین شماو مخلوق آشتی برقرار میکند . .

حجت‌الاسلام باقرزاده در بخش دیگری‌ازسخنان خود افزود : دشمن باایران وانقلاب تنها مخالف نیست بلکه با اسلام مخالف هستند .

آنگاه عملکرد روابط عمومی فرمانداری‌های استان ارائه شد، سپس شرکت کنندگان در جلسه‌پیرامون همین مسئله به بحث وبررسی پرداختند .

افتتاح پروژه پل «بابل‌پشت» وساختمان‌راه وترابری بابل

به میمنت ایام‌الله دهه‌فجر با حضور سرپرست استانداری مازندران ، مدیرکل‌راه و ترابری این استان و جمعی از روحانیون و شخصیتهای محلی ، پروژه پل بابل پشت و همچنین ساختمان راه‌وترابری شهرستان بابل افتتاح شد .

بگزارش خبرگزاری جمهوری اسلامی - مرکز ساری، پل بابل پشت کمبا امکانات و مصالح اداره راه‌وترابری استان مازندران و از محل اعتبارات استانی و خودیاری اهالی ساخته شده است ، ارتباط ۳ روستای بابل را با راه اصلی بابل بابلسر برقرار میسازد.

این پل به سیستم ایزواستاتیک ساخته شده است که توسط کابلهای فولادی و قرقره برروی سه دکل معلق است وباتوجه به سیستم و کمی هزینه در نوع خود کم‌نظیر است .

این پل حدود یازده میلیون وپانصد هزار ریال هزینه داشته است .

مراسم صبحگاه مشترک

● در چهارمین روز از ایام‌الله دهه‌فجر ، مراسم صبحگاه مشترک نیروهای نظامی وانتظامی استان مازندران ، با حضور حجت‌الاسلام آشتیانی نماینده امام در ژاندارمری جمهوری اسلامی در محل ناحیه ژاندارمری استان مازندران برگزار شد .

دراین مراسم که معاون سیاسی استانداری ، امام‌جمعه ساری ، فرماندهان نیروهای نظامی و انتظامی و جمعی از روحانیون و مسئولین دستگاههای اجرائی استان مازندران نیز حضور داشتند ، پس از اجرای مراسم صبحگاهی ، حجت‌الاسلام آشتیانی نماینده‌امام‌درژاندارمری جمهوری اسلامی ، طی سخنانی به تفصیل پیرامون‌وضعیت اجتماعی کشور در زمان رژیم گذشته وره‌آوردهای انقلاب اسلامی ایران برای محرومین و مستضعفین مطالبی بیان داشت .

تسطیح اراضی کشاورزی

● از سوی بانک کشاورزی شهرستان نور بااعتباری معادل ۲۳ میلیون و ۳۰۰ هزار ریال ، کارهای تسطیح ۱۷۰ هکتار از اراضی کشاورزی مناطق نور و چمستان بپایان رسید و آماده کشت برنج شد .

سمینار نهضت سوادآموزی استان‌مازندران

ساری - خبرنگار اطلاعات: سمینار یکروزه‌نهضت سوادآموزی استان مازندران در دفتر نهضت این‌استان برگزار شد.

در این سمینار، راه‌حل‌های جلوگیری از افت‌کلاسها و همچنین برگزاری امتحان نوبت سوم مطرح شد ودر مورد ضوابط تعیین کادر موردنیاز، دفترهای نهضت در شهرهای استان تصمیماتی اتخاذ شد.

اتخاذ تصمیم در مورد احداث جاده روستائی و مدرسه

گمیشان - خبرنگار اطلاعات: در جلسه‌ای که با حضور برادر مطلب‌پوری بخشدار مطلب‌پوری روستای کتوک تشکیل شد، درخصوص جاده‌سازی و احداث مدرسه ابتدائی در این روستا، تصمیماتی اتخاذ شد.

همچنین در جلسه‌ای که با حضور برادرمطلب‌پوری بخشدار، اعضای شورای جهادسازندگی‌گمیشان، مسئول مرکز هماهنگی شوراها، و گروهی از اهالی‌و روحانیون روستای «قارقی» در مسجد این‌روستاتشکیل شد، پس از بررسی مشکلات این روستا، از طرف بخشداری گمیشان مبلغ پانصد هزار ریال جهت احداث جاده این روستا اختصاص یافت.

برگزاری یک دوره مسابقه عقیدتی - سیاسی

● بمناسبت بزرگداشت شهدای منطقه گمیشان،از سوی امور تربیتی آموزش و پرورش‌این‌بخش،یکدوره مسابقه عقیدتی - سیاسی بین دانش‌آموزان پسرودختر در سه مقطع تحصیلی (دبیرستان ،راهنمائی وابتدائی) برگزار شد و این نتایج بدست آمد:

در مقطع دبیرستان: برادر آنه طواق اوراقی با ۳۱٫۵۰ امتیاز اول، برادر قربان محمدبائی با ۳۰ امتیاز دوم و سلیمان دوجی با ۲۸٫۲۵ امتیاز سوم شدند.

در مقطع راهنمائی: عبدالحمشید نافعی با۳۷امتیاز اول، خواهر خدیجه همتی با ۳۶ امتیاز دوم وخواهر عالیه علاقی و خواهر مرجان دولو و برادر بهمن قرنجیگ و برادر محمد امان قرنجیگ مشترکا مقام‌سوم راکسب کردند.

در مقطع ابتدائی: برادران بهروز قرنجیگ با ۴۱٫۷۵ امتیاز ، حبیب‌الله قرنجیگ با۷۵٫۴۰امتیازو حاجی قجرلازمی با ۳۷٫۷۵ امتیاز به ترتیب‌مقامهای‌اول تا سوم را از آن خود کردند.

عنوان قهرمانی مسابقات بسکتبال چهارجانبه بزرگداشت دهه‌فجر، نصیب تیم منتخب بابل شد

تیم بسکتبال منتخب بابل قهرمان مسابقات بسکتبال چهارجانبه بزرگداشت دهه فجر .

بابل- خبرنگار ورزشی اطلاعات: بمنظور بزرگداشت ایام‌پرشکوه‌دهه‌فجر، یکدوره مسابقات بسکتبال‌چهارجانبه، باشرکت تیم‌هایی‌از کرمان ،بیجار کردستان ودوتیم‌از منتخب‌بسکتبال بابل‌وباضافه۳۰سال‌این‌شهر،به‌مدت‌سه‌روز دراستادیوم سرپوشیده آزادی شهرستان‌بابل انجام‌گردید، که درپایان پیکرها، تیم بسکتبال منتخب بابل باغلبه‌بر- رقبایش به‌مقام قهرمانی نایل آمد، این مسابقات که‌ازسوی هیات بسکتبال بابل ترتیب یافت، باوجود آنکه، مسئولان برگزاری آن، درجهت هرچه بهتروباشکوهتربرپایی‌آن اهتمام وزحمات زیادی رامتقبل شده‌بودند،لکن‌بدلیل‌تعداد کم تیمها وکیفیت پائین رقابتها، چندان جنگی‌بدل نمی‌زد ودیدارها اکثر سرد وبی‌روح وتهی از هیجان و گرمی بود.

بهرتقدیر، این مسابقات که در یک گروه بطریق دوره‌ای انجام شد، بانتایج زیربه‌اتمام رسید:

● کرمان ۱۱۶ بیجار ۵۴ (نیمه اول ۳۰-۶۳) کرمان، سرداور: فرامرز غفوری، داور: محمود داوری.

● منتخب بابل ۱۲۵ باضافه ۳۰ بابل ۶۰ (نیمه اول ۳۵-۶۰) منتخب بابل،سرداور: محمود داوری ،داور: بهروز گلبور .

● کرمان ۱۰۴ باضافه ۳۰ بابل ۸۷ (نیمه‌اول۵۸-۲۸) کرمان، سرداور: فرامرز غفوری، داور: بهروز گلبور .

● منتخب بابل ۱۱۴ بیجار ۴۸ (نیمه اول ۵۵ - ۳۰) منتخب بابل، سرداور: محموددداوری،داور: بهروزگلبور.

● باضافه ۳۰ بابل ۱۰۰ بیجار ۶۵(نیمه‌اول۴۵-۳۳) باضافه ۳۰ بابل، سرداور: محمد محمدنیا ، داور: بهروز گلبور .

● منتخب بابل ۹۶ کرمان ۸۰ (نیمه اول ۴۶-۳۵) منتخب بابل، سرداور: فرامروز غفوری، داور : محمود یاوری .

در پایان رقابتها ،تیم بسکتبال منتخب بابل،ازسه بازی باکسب (۳) پیروزی به مقام قهرمانی دست یافت و تیم‌های بسکتبال کرمان وباضافه ۳۰ بابل، هرکدام از سه بازی بترتیب با (۲و۱) پیروز دوم وسوم شدند و تیم بیجار کردستان باسه شکست درمکان چهارم قرار گرفت.

درتیم بسکتبال منتخب بابل، کاظم موقتی - عبدالله قاضی- حمید قاسمی- قاسم راشدی- علی بابایی - زهاد محجوب- مهدی منوچهری- امید حدیقی- نیما عالمزاد- پرویز لحیم‌چی- مینا عالمزاد وحسین مرزبان عضویت داشتند .

بابل بااختلاف ۴۰ امتیاز، ازسد آمل گذشت

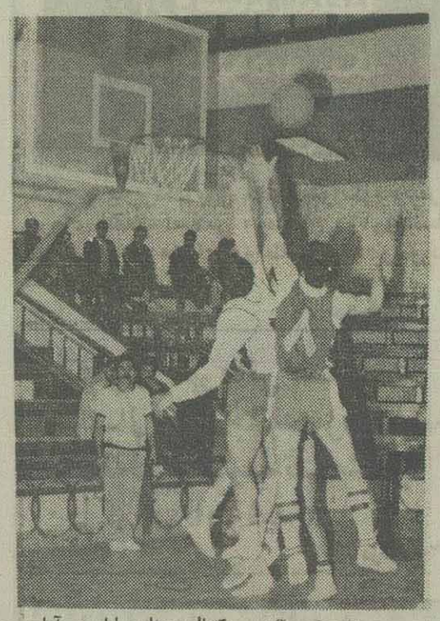

صحنه‌ای از رقابت بسکتبالیست‌های بابل و آمل .

بابل - خبرنگار ورزشی اطلاعات :

در دنباله رقابتهای دسته اول لیگ قهرمانی بسکتبال استان مازندران ، در هفته پنجم ، یک دیدار میان دو تیم بسکتبال بابل و آمل در استادیوم سرپوشیده آزادی شهرستان بابل برگزار شد .

در این دیدار که در حضور گروهی از مشتاقان و علاقمندان بسکتبال وبه سرداوری فرامرز غفوری وداوری بهروز گلبور بانجام رسید ، دوتیم بابرخورداری ازبازیکنان شاخص وخوب خود به میدان آمدند . تیم بسکتبال بابل، که در اینروز بسکتبالیستهای آملی رانه چندان حریف هم سطح و جدی می‌پنداشت ، دراین دیدار بیشتر از بازیکنان جوان ونوپای خود سود برد و در نهایت نیمه اول این بازی را با اختلاف (۳۳) امتیاز جلو بود ، در پایان‌موفق شد این‌بازی یکطرفه رابا (۴۰) اختلاف امتیاز (۷۳-۱۱۳) بسود خود تمام کند .

دراین‌دیداراز تیم بابل ، عمادالدین شعبانپور با (۱۶)سال‌ونیما عالمزاد با(۱۸) سال‌وازتیم آمل حمید محمدنیا وعلیرضا هادی‌زاده هر کدام با (۱۸) سال سن ، از چهره‌های جوان ، پرتوان و آینده‌ساز بسکتبال استان محسوب شدند .

در تیم بسکتبال بابل ، کاظم موقتی - حمید قاسمی - قاسم راشدی - علی بابایی - مسعود مفیدیان - نیماعالمزاد- پرویز لحیم‌چی- عمادالدین شعبانپوروحسین‌مرزبان. مربی : رضانوری .

تیم بسکتبال آمل : حمیدمحمدنیا - علی حیدری - علیرضا هادی‌زاده - علی هاشمی - جواد حسن‌زاده سعید صبوری - محمد رضااکبر شاه - مجید مظلوم و علیلی رستمی بازی می‌کردند و مربی تیم رجایی بود .

در پایان، از سوی امور تربیتی منطقه گمیشان به برندگان اول تاپنجم‌این مسابقه جوائزی‌به‌رسم‌یادبود شهدای منطقه اهداء شد.

دومین جلسه ستاد برگزاری مراسم دهه‌فجر

● دومین جلسه ستاد برگزاری مراسم دهه فجر با حضور بخشدار، رئیس آموزش و پرورش،شهردار و مسئولین جهاد سازندگی گمیشان در محل سپاه پاسداران این بخش تشکیل شد.

در این جلسه، در مورد هرچه بهتر و باشکوهتر برگزار کردن این دهه تصمیماتی اتخاذ شد.

معرفی سرپرست جدید بنیاد شهید رامسر

رامسر - خبرنگار اطلاعات:درگردهمائی‌خانواده‌های معظم شهداء، اسراء و مفقودین شهرستان رامسر که در مسجد صاحب‌الزمان (عج) این شهر برگزار شد، پس از بحث و تبادل نظر پیرامون مسائل و مشکلات خانواده‌های شهداء ، اسراء و مفقودین، برادر رضا گودرزی به عنوان سرپرست جدید بنیاد شهید رامسربه حاضرین معرفی شد.

شروع عملیات جاده سازی

رامیان - خبرنگار اطلاعات: عملیات زیرسازی و آسفالت جاده خاکی روستای مرزبان رامیان باهزینه‌ای بالغ بر ۲۳ میلیون ریال آغاز شد.

هزینه این جاده که سه کیلومتر طول دارد، از درآمد محصولات اراضی یکصد وسی‌هکتاری شورای اسلامی این روستا، تامین شده است.

شهردار جدید آزادشهر معرفی شد

● در جلسه‌ای که با حضور امام جمعه‌آزادشهر، فرماندار گنبد، و مسئولین ادارات ونهادهای آزادشهر برگزار شد، برادر حیدریان به عنوان شهردار جدید آزادشهر، به حاضرین معرفی شد.

در همین جلسه، آقای کردان فرماندار گنبد، از زحمات آقای محمد علی حسینیان‌شهردارسابق‌آزادشهر، قدردانی کرد.

گرامیداشت خاطره قهرمان سینا

آق‌قلا - خبرنگار اطلاعات: بمناسبت گرامیداشت خاطره دلاوریهای سلیمان خاطر «قهرمان سینا» ازسوی دفتر امام جمعه اهل سنت آق‌قلا مجلس بزرگداشتی‌با شرکت اقشار مختلف مردم در مسجد جامع این شهر برگزار شد.

در این مجلس، حاج بایرام آخوند سلاخ حاکم شرع اهل سنت و حجت‌الاسلام قندهاری و منتظرنیا بخشدار آق‌قلا، پیرامون دلاوریهای این سرباز اسلام و قیام مردم مصر، سخنانی ایراد کردند.

نمایش فیلم برای سواد آموزان

تنکابن - خبرنگار اطلاعات: به منظور تشویق و ترغیب هرچه بیشتر مردم به امر سوادآموزی، ازطرف روابط عمومی نهضت سوادآموزی تنکابن، فیلم‌هائی‌در این رابطه در روستاهای خشکلا، سرلنگار، عباس آباد و ترین نشتارود از توابع تنکابن به نمایش گذاشته‌شد.

بهنگام نمایش این فیلم‌ها در روستاهای مذکور ، برادر ابوالقاسم بکائی قائم‌مقام و معاون امورآموزشی نهضت سوادآموزی تنکابن ،بابیان احادیثی از رسول اکرم (ص) وحضرت علی (ع) در رابطه با مقایسه کار طلبکنندگان علم و سواد در مقابل مجاهدت رزمندگان اسلام، به تفصیل سخن گفت.

زمینهای کشاورزی بهشهر را دریابید

بهشهر - خبرنگار اطلاعات: با توجه باینکه استان مازندران یک منطقه کشاورزی است و همه فعالیت‌دولت و دست‌اندرکاران کشاورزی بر این اصل استوار است که زمینهای این منطقه نسبت به گذشته بیشتر زیرکشت محصولات استراتژیک برود، متاسفانه مقادیر زیادی از زمین‌های قابل کشت در خارج از محدوده شهرستان بهشهر، بسرعت در حال تبدیل شدن به باغات است.

با توجه به اینکه، همه‌ساله براثر این نوع تبدیل، بر تعداد باغات این شهر افزوده میشود و از مقدار زمینهای قابل‌کشت کم می‌شود، زمینهای حاصل‌خیز و مرغوب این شهر نیز که میشود با اندک مراقبت و توجه، از آنها در سال دوبار، بهره‌برداری کرده نیز بعلت کم‌توجهی صاحبان آنها بدون استفاده مانده‌است.

به عنوان مثال، چند سال قبل که کانال فاضلاب کارخانه چیت‌سازی بهشهر را لایروبی‌وتعویض نمودند، در روی این کانال که عرض آن ۶ الی ۸ متر و طول آن بالغ برچندین کیلومتر است، حداقل چند پل نزدند تا تراکتورها بتوانند با عبور از این پلها، زمینهای آنسوی کانال را که بالغ بر دهها هکتار میشود، براحتی شیار دهند و در نتیجه همین نقیصه می‌بینیم که از زمینهای مجاور (قسمت غربی کانال) این کارخانه بدرستی‌استفاده و بهره‌برداری نمی‌شود.

بهرحال گروهی از زارعین بهشهری از مسئولین کشاورزی و دیگر دولتمندان در این رابطه انتظاردارند در این مقطع از زمان که کشور ما حتی به یک وجب از زمین برای کشت نیاز فراوان دارد، نگذارند زمینهای قابل‌کشت و حاصلخیز این منطقه مبدل به باغ شود و در مورد زمینهای زراعی و حاصلخیزی که میتوان با کمترین امکانات سالانه دوبار از آنها بهره‌برداری کرد اقدام کنند و دستور دهند، بازدن چند دهنه پل برروی کانال چند کیلومتری کارخانه چیت‌سازی بهشهر، از زمینهای غرب این منطقه نیز استفاده بشود، که این عمل علاوه براینکه کمکی است به کشاورزان صاحب‌زمین این منطقه، گامی همدرجهت خودکفائی در امرکشاورزی است که انشاء الله این مهم هرچه زودتر به انجام‌برسد.

۳ روستای منطقه سوادکوه به‌شبکه سراسری برق می‌پیوندند

قائم‌شهر- خبرنگار اطلاعات: همزمان بابیست ودوم بهمن سالروز پیروزی انقلاب اسلامی ایران ، سه روستای منطقه سوادکوه به شبکه سراسری برق خواهد پیوست.

برادر حسین امرائی رئیس برق منطقه سوادکوه در گفتگوئی کوتاه با خبرنگار اطلاعات ضمن اعلام مطلب بالا اظهار داشت :باتوجه به اینکه منطقه سوادکوه دارای‌روستا های زیادی است ، اما قبل از انقلاب تنها سی ونه روستای آن از روشنائی برق برخوردار بود ولی بعد از پیروزی انقلاب با تلاش شبانه‌روزی برادران و کارگران متعهد برق منطقه سوادکوه ، طرح برق رسانی به ۱۲۱ روستای‌محروم باتمام‌رسید و در حال حاضر نیز ساکنان ۱۶۰ روستای این منطقه از مزایای روشنائی برق بهره‌مند شده‌اند .

وی افزود : با طرحی که در دست اجراست ، قرار است ، به ۴۷ روستای دیگر که فاقد برق هستند ،به محض فراهم شدن امکانات نسبت به برق رسانی این روستا ها اقدام شود .

ضمنا همزمان با فرا رسیدن ۲۲ بهمن سالروز انقلاب شکوهمند اسلامی ایران طرح برق رسانی به روستا های محروم « پاشاکلا» ، «عالم‌کلا»و «مرزیدره» مورد بهره برداری قرار خواهد گرفت .

مدیرکل جدید کشاورزی مازندران منصوب شد

ساری- خبرنگار اطلاعات: طی حکمی از سوی دکتر زالی‌وزیر کشاورزی،مهندس جمال پورامراللهی به‌عنوان مدیر کل کشاورزی منطقه مازندران‌منصوب شد .

روابط عمومی استانداری مازندران با اعلام این‌خبر، افزود: وی‌قبلا در سمت‌مدیر کل کشاورزی وسرجنگلداری کل کرمان انجام وظیفه می- کرد .

جدول اطلاعات مازندران- شماره ۵۸

طرح از: حسین شفیعیان- بابل

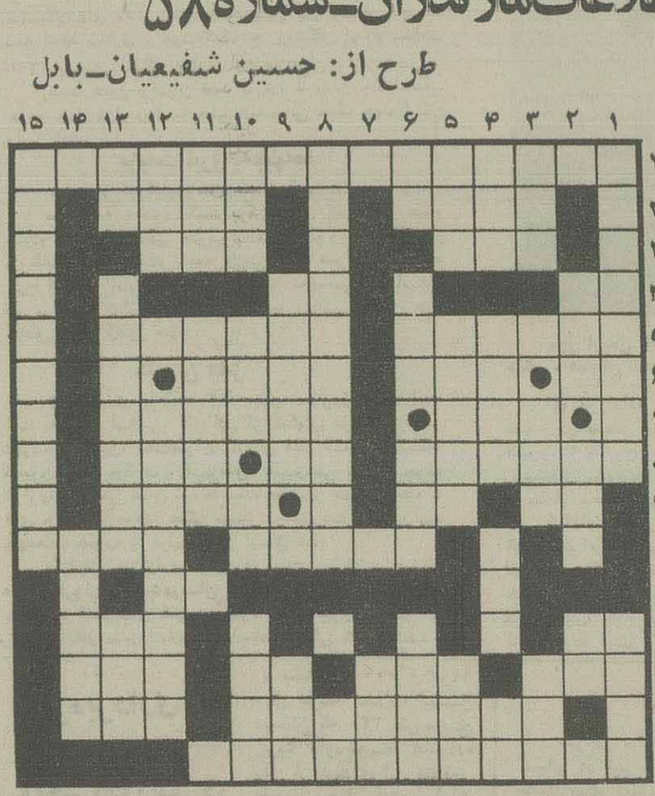

افقی :
۱- از علماء و فضلای مشهور مازندران .
۲- غاری معروف در شهرستان بهشهر - ازروستا های تابعه گرگان .
۳- میهمانی بلهجه‌محلی مازندرانی - شهر هزارسنگر مازندران .
۴- واحد سطح - جواب مسئله !
۵- شهری در مازندران - انتقاد و عیبجویی بیگانه .
۶- درویش مازندرانی - الگو است وسرمشق - سدی در شرق مازندران .
۷- از خفته برنخیزد - روستایی در شهرستان بابل.
۸- بیماری‌روحی - زیارت خانه خدا - باد کردن به لهجه مازندرانی .
۹- چوب سرشکسته - علامت جمع - بزرگ و بلندمرتبه .
۱۰- ازحبوبات که کشت آن در مازندران رایج است - پیشکش .
۱۱- لحاف مازندرانی .
۱۲- مازندرانی به دود می‌گوید - تن انسان .
۱۳- آنسوی هرچیزی - از روستاهای شهرستان نور - بازی مازندرانی .
۱۴- این رود ازکوههای شرقی البرزمرکزی سرچشمه گرفته و از شهر قائم‌شهر گذشته به دریای مازندران می‌ریزد - مادر مازندرانی .
۱۵- روز سقوط رژیم سلطنت و پیروزی انقلاب اسلامی ایران ...

عمودی :
۱- ازنقاط تفریحی‌مازندران - دهستانی در مازندران .
۲- صاحب همت - از شهرهای ییلاقی مازندران - مساوی مازندرانی .
۳- خیال - پرورش و نگاهداری آن درمنطقه شرق مازندران متداول است - رودخانه‌ای مرزی در شمال کشور .
۴- آغاز - از تیره‌های بزرگ ترکمن‌هاست - یکی‌از پارکهای جنگلی در شرق مازندران - پوستین .
۵- تکه‌پارچه‌کهنه - محل انجام کارهای دولتی - از گیاهان‌جالیزی که‌درمازندران بوفور یافت می‌شود.
۶- پرنده‌ای‌زیبا وخرامان در آب - نوعی بالاپوش - امر به یافتن می‌کند - ازدین برگشته .
۷- باج و خراج .
۸- از دانشمندان وعلمای بزرگ شهرستان بابل - در صورت است .
۹- یکی از روستاهای مازندران - گاهی ازآن‌کوه می‌سازند.
۱۰- محلی درمکه معظمه - پلنگ - باد مازندرانی - نوعی برنج مرغوب که در مازندران به دست می‌آید.
۱۱- ازمحلات پرجمعیت شهرستان‌بابل- چندتانادوان.
۱۲- اثروردپای‌مازندرانی - روستایی درغرب‌مازندران.
۱۳- علم پزشکی - از دهستانهای شهرستان تنکابن - محیط زیست را آلوده می‌کند .
۱۴- ازمحصولات‌علوفه‌ای که در مازندران به دست می‌آید .
۱۵- امام جمعه محترم مردم قائم‌شهر ....

حل جدول شماره ۵۷

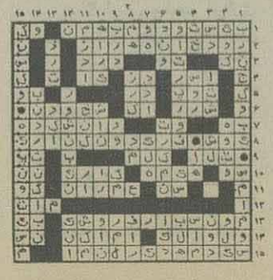

مسئول بنیاد شهید انقلاب اسلامی کردکوی:

بنیاد شهید، خانه دوم خانواده های معظم شهداء، اسرا، مفقودین، مجروحین و جانبازان است

کردکوی - خبرنگار اطلاعات: برادر سید کاظم مفیدی مسئول بنیاد شهید کردکوی در مصاحبه‌ای با «اطلاعات» فعالیتهای رفاهی و فرهنگی این بنیاد را در رابطه با خانواده‌های شهداء تشریح ساخت.

وی در این گفتگو ابتدا به فرمان تشکیل این بنیاد از سوی حضرت امام اشاره کرد و گفت: هدف بنیاد، ارج‌نهادن به رشادت‌های جان برکفانی است که با جان خود را در راه دفاع از کشور اسلامیشان از دست داده‌اند، یا در اسارت به سر می‌برند و یا مجروح و معلول گشته‌اند، و ما باید به عنوان عبادت، خدمت به این قشر بزرگوار ومعظم را فراموش نکنیم وبا جهت دادن به خانواده‌های گرانقدر شهداء، اهداف مقدس شهیدانمان را برآورده سازیم.

وی افزود: این بنیاد علاوه بر رسیدگی به کار شهدای کردکوی، مسئول رسیدگی به‌امور شهدای‌ترکمن صحرا و منطقه بندرترکمن نیز هست.

برادر مفیدی آنگاه در مورد عملکرد واحد فرهنگی بنیاد خاطرنشان ساخت: تبلیغات در کار بنیاد مساله بسیار مهمی است، زیرا مراجعین ما خانواده‌های داغدار و فداکاری هستند که وظیفه شرعی و اسلامی ما حکم می‌کند، این خانواده‌های محترم را با اهداف مقدس عزیزانشان که در راه دین‌وقرآن و دفاع از سرزمین اسلامی خود به شهادت رسیده‌اند، آشناکنیم و به دیگر خواهران گوشزد کنیم، تا از نظر روحیه و ایستادگی روش حضرت زینب (س) را پیشه خود سازند. ضمنا انتشار عکس، وصیت‌نامه، یادداشت‌های شهداء، توزیع جراید بین خانواده‌های محترم شهداء، چاپ پوستر شهداء و بردن خانواده‌های شهداء به اماکن مقدسه و نزد دیگر شخصیت‌های مذهبی از جمله اقداماتی است که توسط واحد فرهنگی بنیاد انجام می‌شود.

برادر مفیدی در زمینه اقدامات رفاهی‌گفت: اهمیت اصلی کار بنیاد، مساله تعلیم و القاء فرهنگ شهادت، به خانواده‌های معظم شهداء است.

امکانات رفاهی بنیاد

دادن امکاناتی از قبیل تراکتور، موتورسیکلت، اتومبیل و غیره از جمله اقدامات بنیاد شهید است که در این مورد همکاری و مساعدت امام جمعه، فرماندار، شهردار و دیگر مسئولین بسیار ضروری است.

وی در مورد تامین مسکن برای خانواده‌های شهداء و اسرا یادآور شد: با توجه به برنامه‌ریزی‌های بنیاد، برای همسر و فرزندان شهداء مسکن تهیه می‌شود و بنیاد تاکنون برای ۹۵ درصد از کسانی‌که این وضعیت را دارند، مسکن تهیه کرده است.

همچنین برای پدران و مادران شهداء بودجه‌ای تخصیص داده شده‌است و در رابطه با خانواده‌های جانبازان نیز ۷۰ درصدشان در اولویت قرار گرفته‌اند.

وی در مورد درمان و رسیدگی به جانبازان و معلولین گفت: این عزیزان از طریق ارگانهای مربوطه به بنیاد معرفی می‌شوند و بنیاد نسبت به درمان آنها اقدام می‌کند. ضمنا در مورد دفترچه‌های درمانی نیز، پس از تائید کمیسیون پزشکی این دفترچه‌ها در اختیار آنان قرار می‌گیرد. در رابطه با معافیت پزشکی جانبازان انقلاب در صورتی که کمیسیون پزشکی آنها را ازادامه خدمت معاف بداند، از خدمت معاف می‌شوند.

وی اضافه کرد: وظیفه ما است که در همه حال به نزدیکان خانواده‌های شهداء رفته واز نزدیک گرفتاریهای آنها رامورد بررسی قرار دهیم. در بیشترموارد مشاهده شده است که وقتی برای سرکشی و دلجوئی به نزد خانواده‌های شهدا می‌رویم، به عوض اینکه ما به آنها روحیه بدهیم، قضیه برعکس است و این مساله در هیچ جای دنیا سابقه ندارد و این گونه مقاومت و ایستادگی تماما نشات گرفته از مکتب راستین اسلام است.

برادر مفیدی در باره رابطه مردم با خانواده‌های شهداء اظهار داشت: الحمدلله با توجه به ابعاد عقیدتی و اسلامی طرز تفکر مردم جامعه‌ما بیشتر آنان‌احساسات شایسته‌ای نسبت به خانواده‌های محترم شهداء دارند.

وی در پایان گفت: بنیاد خانه دوم خانواده‌های معظم شهداء، اسراء، مفقودین و مجروحین و جانبازان است وما نیز بنابه وظیفه شرعی واسلامی‌خود تمام توانمان را در راه خدمت به آنان به کار خواهیم بشت.

آگهی حصر وراثت

آقای سید جلال حساس ایرانی بشناسنامه ۱۳۰ متولد ۱۳۱۸ درخواست گواهی حصروراثت باین‌دادگاه تقدیم که بشماره ٦٤ر۱۱٦٦ ثبت و توضیح داده است که مرحوم میرابو القاسم حساس ایرانی بشناسنامه ۲۹۹۹٦ متولد ۱۲۹۱ در تاریخ ٦٤ر۸ر٤ در اقامتگاه دائمی خود زنجان فوت ووراث حین‌الفوت عبارتند از ۱ـ متقاضی ۲ـ سیدجلیل ۳ـ سید جمال ٤ـ سید رسول ٥ـ بتول ٦ـ سکینه ۷ـ صغری ۸ـ رقیه شهرت همگی حساس ایرانی (پسران و دختران متوفی) میباشند .

مراتب سه نوبت متوالی ماهی یکمرتبه در روزنامه کثیرالانتشار آگهی میگردد چنانچه اعتراضی بوده و وصیتنامه‌ای ازمتوفی نزد کسی باشد ظرف سه ماه از تاریخ نخستین آگهی بدفتر دادگاه تقدیم‌والا پس ازگذشتن مدت مقرر گواهی صادر خواهد شد و هر وصیتنامه‌ای جز (رسمی و سری) ابراز شود از درجه اعتبار ساقط است

نوبت اول آگهی ۱۷ر۱۰ر٦٤
نوبت دوم آگهی ۱۷ر۱۱ر٦٤
نوبت سوم آگهی ۱۷ر۱۲ر٦٤

رئیس شعبه سوم محاکم‌عمومی صلح زنجان ـ جواد خانی

نوبت سوم

آگهی حصروراثت

آقای محمد باقرابریشم‌کار دارای شناسنامه شماره ۷۱۹ شوشتر فرزند محمدحسن از این‌دادگاه‌درخواست گواهی حصر وراثت نموده و چنین توضیح داده که محمدحسن ابریشمکار در تاریخ ٥ر٦ر۱۳٦٤ درشوشتر اقامتگاه دائمی خود بدرود زندگی گفته ورثه آنمرحوم منحصر است به ۱ـ محمد باقر بشناسنامه ۷۱۹شوشتر ۲ـ عبدالمجید بشناسنامه شماره ۷۱۸(پسران)۳ـ فاطمه بشناسنامه شماره۳ موالید شوشتر ٤ـ صدیقه‌بشناسنامه شماره ٦٦۰ شوشتر ٥ـ زهرا سلطان به‌شناسنامه شماره ۲۳۲ شوشتر (دختران) ٦ـ خدیجه فرزند محمدعلی‌به شناسنامه شماره ۷۱۷ شوشتر (زوجه متوفی) شهرت همگی ابریشمکار ولاغیر اینک با انجام تشریفات‌مقدماتی درخواست مزبور را در سه نوبت پی‌درپی ماهی‌یکمرتبه آگهی مینماید تاهرکسی اعتراض دارد و یا وصیتنامه از متوفی نزد او باشد از تاریخ نشر نخستین آگهی ظرف سه‌ماه بدادگاه تقدیم دارد والا گواهی صادر و هروصیتنامه جز سری و رسمی که بعد از این موعد ابراز شود از درجه اعتبار ساقط و بلااثر خواهدبود.

رئیس دادگاه صلح مستقل شوشتر
صدری نژاد

نوبت دوم

آگهی حصر وراثت

آقای مجید زنبیل‌چی دارای شناسنامه شماره ٤٦۹ دزفول فرزند محمد از این دادگاه درخواست گواهی حصروراثت نموده و چنین توضیح داده که مرحوم‌محمد زنبیل‌چی در تاریخ ۱ر۸ر۱۳٦٤ در شهر دزفول اقامتگاه دائمی خود بدرود زندگی گفته ورثه آن مرحوم منحصر است به متقاضی بالا و نجات بشناسنامه ٥۳۲۰ دزفول (پسران) و کبری بشناسنامه ٥۰۳۰٥ دزفول و معصومه بشناسنامه ۳۷٥ دزفول (دختران) شهرت همگی‌زنبیل‌چی و خانم جهان ملای آل‌نمدی بشناسنامه ۲٥٥۱۷ دزفول (زوجه) ولاغیر که بشماره ٦۱٦ر٦٤ مدنی صلح ثبت‌شده

اینک با انجام تشریفات مقدماتی درخواست مزبور را در سه نوبت پی‌درپی ماهی یک مرتبه آگهی می‌نماید تا هرکسی اعتراض دارد و یا وصیتنامه از متوفی نزد او باشد از تاریخ نشر نخستین آگهی ظرف سه‌ماه بدادگاه تقدیم دارد والا گواهی صادر و هروصیتنامه جز سری و رسمی که بعد از این موعد ابراز شود از درجه اعتبار ساقط و بلااثر خواهد بود.

رئیس دادگاه صلح دزفول ـ برزین

نوبت دوم

آگهی حصر وراثت

آقای رمضان شهرت ساکی نام پدر جمیعی‌بشناسنامه ٤۹رم صادره از هویزه درخواستی بخواسته‌صدور گواهی حصر وراثت تقدیم ونوضیح داده که پدرش مرحوم‌جمیعی شهرت ساکی بشناسنامه ۲٤٥٥ صادره از هویزه‌درتاریخ ۲۱ر۱۱ر٦۳ دراهواز اقامتگاه موقتش فوت، ورثه‌اش عبارتنداز ۱ـ متقاضی با مشخصات بالا ۲ ـعبدالزهرا ساکی بشناسنامه شماره ۲٤٥۷ هویزه ۳ـ حسن ساکی بشناسنامه شماره ۳ر۳۸ هویزه ٤ـ سعد ساکی بشناسنامه شماره ۹ هویزه ٥ـ عبدالساده ساکی شناسنامه شماره ۳۹٦۱ هویزه ٦ـ یاسین ساکی بشناسنامه شماره ۸ر۲ هویزه پسران متوفی ۷ـ سعیده بشناسنامه شماره ۳٦۸۰ هویزه ۸ـ زکیه بشناسنامه شماره ۳۷٥۷ هویزه ۹ـ نوریه بشناسنامه شماره ٥۰ر۲ هویزه۱۰ـدوله بشناسنامه‌شماره ۹ر۲هویزه ۱۱ـ لطیفه بشناسنامه شماره ٦۰٤۳ هویزه ۱۲ـ کفایت بشناسنامه شماره ٦۰٤٤ هویزه ۱۳ ـ نوری بشناسنامه شماره ٦۰٤٥ هویزه ۱٤ـ مریم‌بشناسنامه شماره ۸۲۰۲ هویزه شهرت همگی ساکی دختران متوفی ۱٥ـ فطه ساکی فرزندهوده بشناسنامه شماره ۲٤٥٦هویزه ۱٦ـ زهرا ساکی فرزند جعفر بشناسنامه شماره ۷۲۹ مجربه زنان متوفی ولاغیر موضوع در پرونده ۱۸۷ر٦٤ مدنی دادگاه صلح دشت آزادگان

اینک باانجام تشریفات قانونی مراتب مزبور را در سه نوبت متوالی بفاصله ماهی یک مرتبه آگهی می نماید تاهرکس اعتراض دارد یا وصیتنامه‌ای از متوفی نزداو باشد ازتاریخ نشر نخستین آگهی ظرف سه ماه بدادگاه تقدیم دارد والا گواهی صادر وهروصیتنامه بجز سری ورسمی که بعد ازاین تاریخ ارائه شود از درجه اعتبار ساقط است

شوشتری رئیس دادگاه صلح‌دشت آزادگان

نوبت سوم

آگهی حصر وراثت

آقای ابرج شهرت طهماسبی نام پدر نصرالله بشناسنامه ۲۰۰ صادره‌ازمسجد سلیمان درخواستی بخواسته‌صدور گواهی حصر وراثت تقدیم وتوضیح داده که پدرش بنام مرحوم نصرالله شهرت طهماسبی بشناسنامه ٥٥۳ صادره از مسجد سلیمان تاریخ ۷ر٦ر٦٤ در اصفهان اقامتگاه موقتش فوت، ورثه‌اش عبارتند از ۱ـ متقاضی‌بامشخصات فوق (پسر متوفی) ۲ـ فوزیه بشناسنامه ٤٦٦ـ موالید مسجد سلیمان ۳ـ فرخنده بشناسنامه ۲٦۲ مسجدسلیمان ٤ـ فرزانه بشناسنامه ٦۸٦ مسجد سلیمان ٥ ـ فریبا به شناسنامه ۹۸٤ مسجد سلیمان ٦ـ طوبا بشناسنامه ۲٤۱ مسجد سلیمان ۷ـ سهیلا بشناسنامه ۱٥ مسجد سلیمان (دختران متوفی)شهرت‌همگی‌طهماسبی ۸ـ فریده‌طهماسبی پور بشناسنامه ٥۰ شهرکرد (عیال متوفی) ولاغیر بشرح پرونده کلاسه ۸ـ٦٤ـ۹۸۹ حقوقی شعبه‌هشتم‌دادگاه‌صلح اهواز .

اینک باانجام تشریفات قانونی مراتب مزبور را در سه نوبت متوالی بفاصله ماهی یک مرتبه آگهی می نماید تاهرکس اعتراض دارد یا وصیتنامه‌ای از متوفی نزداو باشد ازتاریخ نشر نخستین آگهی ظرف سه ماه بدادگاه تقدیم دارد والا گواهی صادر وهروصیتنامه بجز سری ورسمی که بعد ازاین تاریخ ارائه شود از درجه اعتبار ساقط است .

دادرس شعبه هشتم‌دادگاه صلح اهواز ـ دری

نوبت سوم

آگهی حصروراثت

آقای جلال صاحبزاده فرزند عبد نبی‌بشناسنامه ۱٦۲ ـ متولد ۱۳۲٤ رامهرمز ازاین دادگاه درخواست گواهی حصر وراثت نموده و چنین توضیح داده که مرحوم عبدنبی صاحبزاده فرزند محمد بشناسنامه ۸٦۱ـ متولد۱۲۸۰ رامهرمز در تاریخ ۲۰ر۱ر٦٤ در رامهرمز محل اقامت دائمیش فوت نموده و ورثه حین‌الفوت آنمرحوم عبارتند از ۱ـ جلال صاحبزاده‌با مشخصات فوق (متقاضی وپسر متوفی) ۲ـ عبدالمجید صاحبزاده بشناسنامه ۱۸٤ ـ متولد ۱۳۲۱ رامهرمز ۳ـ عبدالغفار صاحبزاده بشناسنامه ٥ـ متولد ۱۳۱٥ رامهرمز٤ـ جبار صاحبزاده بشناسنامه ۲ـ متولد۱۳۱۹ رامهرمز فرزندان عبدالنبی(پسران متوفی) ٥ـ عبدالستار صاحبزاده بشناسنامه ۲۹ ـمتولد ۱۳۱٥ رامهرمز ٦ـ حمید صاحبزاده‌بشناسنامه ۱٤۸ـ متولد ۱۳۱۹رامهرمز فرزندان عبدنبی(پسران متوفی)۷ـ نساء بیگم‌صاحبزاده بشناسنامه ۸٦۳ ـ متولد ۱۳۰۷ رامهرمز ۸ـ تاج‌ماه صاحبزاده بشناسنامه ۱ـ متولد۱۳۲۳ رامهرمزفرزندان عبدنبی (دختران متوفی) ۹ـ سلطنت صاحبزاده به شناسنامه ۲۰٤ ـ متولد ۱۳۱۳ رامهرمز ۱۰ـ تاج‌بیگم صاحبزاده بشناسنامه ۱٦٤ متولد ۱۳۱۱ رامهرمز فرزندان‌عبدالنبی (دختران‌متوفی) ۱۱ـ عصمت‌صاحبزاده بشناسنامه ۲۰ ـ متولد ۱۳۳٤ رامهرمز فرزند محمدنبی (دختر متوفی) ۱۲ـ بی‌بی گل‌صاحبزاده فرزند حاجی عبدالرسول بشناسنامه ٤٦٦۸ ـ متولد ۱۲۹۲ رامهرمز (زوجه دائمه‌متوفی) بشرح پرونده‌کلاسه ٤۱٤ـ٦٤مدنی دادگاه صلح مستقل رامهرمز اینک با انجام تشریفات مقدماتی آگهی مزبور را درسه نوبت پی‌درپی ماهی یکمرتبه آگهی مینماید تا هرکس اعتراض دارد و یا وصیتنامه از متوفی نزد او باشد ازتاریخ نشر نخستین آگهی ظرف مدت سه ماه بدادگاه تسلیم نمایدوالا گواهی صادر و هر وصیتنامه جز رسمی و سری که بعداز این بدادگاه ابراز شود از درجه اعتبارساقط وبی‌اثر خواهد بود.

رئیس دادگاه صلح مستقل رامهرمز ـ حبیب‌الله دیده‌بان

آگهی حصر وراثت

آقای ابراهیم آهنگوبفرد بشناسنامه ۲٥٥٤۲متولد ۱۳۰٦ درخواست گواهی حصروراثت باین دادگاه تقدیم که بشماره ۱۱۹۲ر٦٤ ثبت و توضیح داده است‌که‌مرحوم حسن آهنگوبفرد بشناسنامه ۲٥٥٤۰ متولد ۱۲۸٤ در تاریخ ۲۸ر٤ر٦٤ در اقامتگاه دائمی خود زنجان فوت و وراث حین‌الفوت‌عبارتنداز ۱ـمتقاضی۲ـعادله‌آهنگران‌فرد ۳ـ فاطمه آهنگوبفرد (پسر و دختران متوفی) ٤ـ زرین‌تاج میرزاخانی (عیال متوفی) میباشند .

مراتب سه نوبت متوالی ماهی یکمرتبه در روزنامه کثیرالانتشار آگهی میگردد چنانچه اعتراضی بوده و وصیتنامه‌ای ازمتوفی نزد کسی باشد ظرف سه ماه از تاریخ نخستین آگهی بدفتر دادگاه تقدیم‌والا پس ازگذشتن مدت مقرر گواهی صادر خواهد شد و هر وصیتنامه‌ای جز (رسمی و سری) ابراز شود از درجه اعتبار ساقط است .

نوبت اول آگهی ۱۷ر۱۰ر٦٤
نوبت دوم آگهی ۱۷ر۱۱ر٦٤
نوبت سوم آگهی ۱۷ر۱۲ر٦٤

جواد خانی
رئیس شعبه سوم محاکم‌عمومی صلح زنجان ـ
آ ـ ش ٥۲٤۸

نوبت سوم

آگهی حصروراثت

آقای بهمن کبیریان به شناسنامه ٦٥۰ ـ۱۳۳۳ از این دادگاه درخواست صدور گواهی حصر وراثت نموده‌وچنین توضیح‌داده که پدرم بنام محمود کبیریان به شناسنامه ۸۹۹۷ ۱۳۰۸ فرزند علیمراد در تاریخ ۲۹ر٦ر٦٤ در محل‌اقامت دائمی خود شهر کرد فوت و دفن گردیده و وراث منحصر بوی عبارتند از ۱ـعیال‌دائم‌بنام فردوس رئیسی دهکردی فرزند مشهدی تقی به‌شناسنامه ۱۰۳ ـ۱۳۱۱ـ۲ (فرزندپسر) بنام محمد به شناسنامه ۷۹۱ـ۱۳٤۲ ،بهمن به شناسنامه ٦٥۰ـ ۱۳۳۳، ٤ همایون به شناسنامه ۳۷۷ـ ۱۳٤٦ ، ٥ (دختران) شمسی‌به‌شناسنامه ٤۸۷ـ ٦،۱۳۳۰ شهین به شناسنامه ۱٤۷۲٥ ۱۳۳۸ شهرت همگی کبیریان فرزندان مرحوم محمود ولاغیر لذا این‌درخواست وفق ماده ۳٦۱ ـقانون امور حسبی برای سه نوبت پی‌درپی هر ماه یک نوبت آگهی میگردد تا هرکس اعتراض دارد یا وصیتنامه از مرحوم نزد وی باشد ازتاریخ نشر نخستین آگهی ظرف سه ماه بدادگاه تقدیم دارد والا گواهی صادر و هر وصیتنامه جز سری ورسمی که بعد از موعد ابراز شود از درجه اعتبار ساقط و بلااثر خواهدبود.

دکتر تهرانیان
مستشار دادگاه عمومی (حقوقی) شهرکرد ـ

نوبت سوم

آگهی حصروراثت

خانم جمیله قهرمان شهرکی به شناسنامه ۱٦۷۱ ـ۱۳۰۰ صادره شهرک از این دادگاه درخواست صدور گواهی‌حصر وراثت نموده و چنین توضیح داده که مرزندم بنام یوسف آزاد شهرکی به شناسنامه ۷٦ـ۱۳٤۰ صادره شهرک فرزند چراغعلی و جمیله در تاریخ ۱۹ر۱۰ر۱۳٦۳ در جبهه مریوان شهید شده ووراث منحصر بفردوی اینجانبه جمیله قهرمان شهرکی به شناسنامه ۱٦۷۱ ـ۱۳۰۰ مادرشهید میباشم‌ولاغیر ووراث دیگری از قبیل همسر و اولادو پدر ندارد لذا این درخواست وفق ماده ۳٦۱ قانون امور حسبی در سه نوبت متوالی‌بی‌درپی‌ماهی‌یک نوبت آگهی میگرددتا هرکس اعتراضی دارد و یا وصیتنامه از شهید نزدوی باشد از تاریخ نشر نخستین آگهی ظرف سه ماه بدادگاه اعلام دارید والاگواهی صادر وهر وصیتنامه جزسری ورسمی که‌بعداز این‌موعد ابراز شود از درجه اعتبار ساقط و بلااثر خواهد بود .

مستشار دادگاه عمومی (حقوقی) شهرکرد ـ
دکتر تهرانیان

نوبت سوم

آگهی حصروراثت

بانو صالحه شهرت عالیاتی نام پدر عوده به شناسنامه ۱٦۹٥ صادره از اهواز درخواستی‌بخواسته صدور گواهی حصروراثت تقدیم وتوضیح داده که فرزندش مرحوم علی شهرت بیت‌جویدر بشناسنامه ۱۰۰ صادره اهواز درتاریخ ۱٥ر۸ر٦٤ دراهواز اقامتگاه دائمیش شهید، ورثه‌اش عبارتند از ۱ـمتقاضیه به مشخصات فوق (مادر متوفی) ولاغیر بشرح پرونده کلاسه ۷ـ٦٤ـ ۱۱٥۲ مدنی شعبه هفتم دادگاه عمومی صلح اهواز.

اینک با انجام تشریفات قانونی مراتب مزبور را در سه نوبت متوالی بفاصله ماهی یک مرتبه آگهی می‌نماید تاهرکس‌اعتراض داردیا وصیتنامه‌ای ازمتوفی نزد او باشد ازتاریخ نشر نخستین آگهی ظرف سه‌ماه بدادگاه تقدیم دارد والا گواهی صادر و هروصیتنامه بجزء سری و رسمی که بعداز این تاریخ ارائه شود از درجه اعتبار ساقط است.

رئیس شعبه هفتم دادگاه صلح اهواز
سمسارزاده

آگهی حصر وراثت

آقای داریوش شهرت کاظمی اسفه نام پدر عزیزالله بشناسنامه ۸٤٤ صادره از آبادان درخواستی بخواسته صدور گواهی حصر وراثت تقدیم و توضیح داده که پدرش مرحوم عزیزالله شهرت کاظمی اسفه بشناسنامه ۷٦۲ صادره از اسفه در تاریخ ۳۰ر۹ر٦٤ در اهواز اقامتگاه دائمیش فوت، ورثه‌اش عبارتند از: ۱ـ متقاضی با مشخصات فوق (پسر متوفی) ۲ـ علیرضا بشناسنامه ۹٥۹ آبادان ۳ـ بهروزبشناسنامه ۹۰۳ اهواز ٤ـ اشرف بشناسنامه ۲۲٥٤ آبادان ٥ـ زهرا بشناسنامه ۱٥۰۷۳ آبادان ٦ـ سهیلابشناسنامه ۱٤۲ اهواز (فرزندان‌متوفی) شهرت همگی کاظمی اسفه ۷ـ بانو فاطمه شیرزادی قلعه شاهی بشناسنامه ٥۱۲ نجف‌آباد (عیال متوفی) ولاغیر پرونده کلاسه ۸ـ٦٤ـ۱۱۹۷ حقوقی شعبه هشتم دادگاه صلح اهواز.

اینک با انجام تشریفات قانونی مراتب مزبور را در سه نوبت متوالی بفاصله ماهی یک مرتبه آگهی می‌نماید تا هرکس اعتراض دارد یا وصیتنامه‌ای از متوفی نزد او باشد از تاریخ نشر نخستین آگهی ظرف سه ماه به دادگاه تقدیم دارد والا گواهی صادر و هر وصیتنامه‌ای جز سری و رسمی که بعد از این تاریخ ارائه شود از درجه اعتبار ساقط است.

دادرس شعبه هشتم دادگاه صلح اهواز دری
آ ـ ش ٦۱۰۹

نوبت سوم

آگهی حصروراثت

آقای محمد حسن خلیلی‌نیا فرزند مرحوم عزیزالله به‌شناسنامه ۳٥۲ متولد ۱۲۱٥ صادره از حوزه‌طنجران اداره ثبت احوال خمین دادخواستی بدادگاه تقدیم که به کلاسه ۲٤۲ـ ٦٤ مدنی ثبت و ضمن آن اعلام نموده است که مرحوم علی والانژاد فرزند محمد حسن به شناسنامه شماره ٦ صادره از حوزه خمین در تاریخ ۱ر٥ر۱۳٦٤ در شهر خمین‌محل اقامت دائمی خود شهید شده است و وراث حین‌الفوت وی عبارتند از: ۱ـ متقاضی محمد حسن خلیلی نیا به‌شناسنامه شماره ۳٥۲ صادره از طنجران (پدر)

۲ـ بانوطیبه حسینی به‌شناسنامه شماره ٤۹صادره از حوزه دیوکن (مادر)

۳ـبانو منیر حسینی به‌شناسنامه شماره ۱موالید صادره از حوزه سعید آباد (همسر)

٤ـ حمیدرضا والانژاد به شناسنامه شماره ۳٥۳ صادره از حوزه خمین

٥ـ عبدالرضا والانژاد به شناسنامه شماره ٦ صادره از حوزه خمین (پسران)

٦ـ اعظم والانژاد به شناسنامه شماره ۱ صادره از حوزه سعید آباد

۷ـ مهری والانژاد به شناسنامه شماره ۱ صادره از حوزه سعیدآباد (دختران)

وجز نامبردگان وارث دیگری ندارد. لذا مراتب در سه نوبت ماهی یک مرتبه در روزنامه اطلاعات‌یاکیهان آگهی می‌شود تاچنانچه کسی اعتراضی یا وصیتنامه‌ای از متوفی نزد اشخاص باشد ظرف سه‌ماه از تاریخ نشر اولین آگهی به دادگاه تقدیم دارند والا گواهی حصر وراثت صادر خواهد شد وهر وصیتنامه‌ای جز رسمی و سری که بعد از موعد ابراز شود از درجه اعتبار ساقط است.

رئیس دادگاه عمومی شهرستان خمین ـ
سید عباس معصومی
آ ـ ش ٥۲٤۹

نوبت دوم

آگهی حصر وراثت

کلاسه پرونده ۷۲۲ر٦٤ مدنی

بانو ماه‌بیگم شهرت حسین‌زاده نام پدر یداله شناسنامه ۲٤٤ صادره از مسجد سلیمان درخواستی بخواسته صدور گواهی حصروراثت تقدیم وتوضیح داده که شوهرش مرحوم بهرام شهرت غلامحسین‌زاده به شناسنامه ٤۸۸صادره از شوشتر درتاریخ ۲٦ر۱۱ر٦۳ در مسجد سلیمان اقامتگاه دائمی‌اش فوت ورثه‌اش عبارتند از :

۱ـ متقاضی همسر متوفی و پدر و مادرش بنامهای محمد حسین غلامحسین‌زاده فرزند غلامحسین شماره‌شناسنامه ۳٦٥ـ۱۳۷۷ شوشتر وبانو شاهپند غلامحسین‌زاده فرزند خدامراد شماره شناسنامه ۳٦٦ـ۱۲۸۲ شوشتر و فرزندانش بنامهای ۱ـ زیور شماره شناسنامه ۳۷۹ـ۱۳٤۰ مسجد سلیمان ۲ـ رضا شماره شناسنامه ٥ـ۱۳٤۳ شوشتر ۳ـ ناهید شماره شناسنامه ٦۸۰ـ۱۳٤٤ شوشتر ٤ـ فاطمه شماره شناسنامه ۲ـ۱۳٤٦ شوشتر ٥ـ اسماعیل شماره شناسنامه ۲٥٦۱۱ـ۱۳٤۸ مسجد سلیمان ٦ـ علی شماره شناسنامه٤۱۸ـ ۱۳٥۰ مسجد سلیمان ۷ـفروزان شماره شناسنامه ۱۲۰۷ ـ ۱۳٥۲ مسجد سلیمان ۸ـ امیرشماره شناسنامه ۲٦۲ـ۱۳٥٦ مسجد سلیمان ۹ـ وحید شماره شناسنامه ۲۷٦ـ۱۳٥۹مسجد سلیمان ولاغیره .

اینک با انجام تشریفات قانونی مراتب مزبور را در سه نوبت متوالی بفاصله ماهی یکمرتبه آگهی مینماید تاهرکس اعتراض دارد یا وصیتنامه از متوفی نزد او باشد ازتاریخ نشر نخستین آگهی ظرف سه ماه به دادگاه تقدیم دارد والا گواهی صادر و هروصیتنامه بجز سری و رسمی که بعد از این تاریخ ارائه شود از درجه اعتبار ساقط است .

رئیس دادگاه عمومی (قائم مقام دادگاه صلح) شهرستان مسجد سلیمان :عبدالکریم ذاکرزاده
مستشار دادگاه : حمداله ذهابی

نوبت دوم

آگهی

دریرونده شماره ۱۱٦۰ر٦٤ح درسال ۱۳٤۸ آقای حسن رضایی بطرفیت آقای ایاز ماکویی دادخواستی به خواسته اعتراض به ثبت مغازه پلاک ۸٦۳ واقع در ماکو به‌این دادگاه تقدیم نموده که به کلاسه ٤۰٤ر٤۸ ع ثبت شده است ولی در حین رسیدگی خواهان فوت نموده و خوانده نتوانسته است وراث وی را به دادگاه معرفی نماید بدینوسیله در اجرای بند اول ماده ۱۸ مکرر قانون ثبت اسناد مراتب سه‌بار متوالی در روزنامه کثیرالانتشار درج می‌گردد تا چنانچه وراث آن مرحوم مایل به تعقیب دعوی باشند اقدام نمایند وگرنه پس از گذشت نود روز از تاریخ انتشار آخرین آگهی قرار سقوط دعوی خواهان توسط دادگاه صادر خواهد گردید.

مستشار دادگاه عمومی ماکو ـ یزدانفر
آ ـ ش ٦۸٦۷

آگهی ابلاغ اجرائیه به اسکندر همایون‌پور

بموجب‌پرونده اجرائی٤ر٦٤ـ ۸۱ له بانک‌ملت‌وعلیه‌اسکندر همایون پور که محکوم علیه محکوم است به پرداخت چهار میلیون ریال در حق محکوم‌له دویست هزار ریال در حق اجراء عشریه‌مراتب‌طبق‌ماده۹قانون اجرای احکام در یک نوبت آگهی میشود و حسب تقاضای محکوم‌له دمروز پس از نشر آگهی بموقع اجراء گذاشته میشود ابلاغ‌واخطار دیگری لازم نیست مگرمحل‌اقامت‌خود را کتبا به اجراء اطلاع دهید .

مدیر دفتر شعبه چهارم دادگاه عمومی اهواز احمدی
آ ش ٦۹۱۰

یکدستگاه موتور سوزوکی ۱۰۰۰بفروش‌می‌رسدآدرس‌ـ محمودآباد پاساژ مسعود ـ نمایشگاه موتورسیکلت.
آ ـ ش ٦۸۰۱

نوبت اول

آگهی حصر وراثت

بانو امیرین شهرت ظاهری عبدوند نام پدر اله‌یار به شناسنامه ۲۲۳ صادره از چهارمحال درخواسته به خواسته صدور گواهی حصر وراثت تقدیم و توضیح‌داده که شوهرش مرحوم هوشنگ شهرت قربانی به شناسنامه ۸۳ صادره مسجد سلیمان در تاریخ ۲۸ر۱۰ر٦٤دراهواز اقامتگاه دائمیش فوت، ورثه‌اش عبارتنداز ۱ـ متقاضیه با مشخصات فوق (عیال متوفی) ۲ـ محمد به‌شناسنامه ٥٦ـم‌کهکیلویه ۳ـ مسعودبه‌شناسنامه ۱٤۳ـم‌کهکیلویه ٤ـ مهرداد به شناسنامه ۲۷٤ـ موالید کهکیلویه ٥ـ مهرزاد به شناسنامه ٦٥ کهکیلویه ٦ـ مهدی‌بشناسنامه ۳۱۲٤ اهواز ۷ـ میترا به شناسنامه ٤٥۱ـ موالید کهکیلویه ۸ـ ماندانا به شناسنامه ۲٦۷۰۲ خرمشهر (فرزندان متوفی) شهرت همگی قربانی ولاغیر به شرح پرونده کلاسه ۸ـ٦٤ـ۱۳٦٤ حقوقی شعبه هشتم‌دادگاه صلح اهواز.

اینک با انجام تشریفات قانونی مراتب مزبور رادر سه نوبت متوالی به فاصله ماهی یك مرتبه آگهی‌می‌نماید تا هر کس اعتراض دارد یا وصیت‌نامه‌ای ازمتوفی نزد او باشد از تاریخ نشر نخستین آگهی ظرف سه‌ماه به دادگاه تقدیم دارد والاگواهی صادر و هر وصیت‌نامه به جز سری و رسمی که بعد از این تاریخ ارائه شود از درجه اعتبار ساقط است.

دادرس شعبه هشتم دادگاه صلح‌اهواز ـ دری
آ ـ ش ٦۹۰۹

نوبت اول

آگهی حصر وراثت

بانو امیرین شهرت عنافچه‌نام پدر مطلع‌بشناسنامه ٤۲۲ صادره از اهواز درخواستی به خواسته صدور گواهی حصر وراثت تقدیم و توضیح‌داده که شوهرش مرحوم دریج شهرت عنافچه به شناسنامه ٤۲۱ صادره از اهواز در تاریخ ۱۳ر۹ر٦٤ اهواز اقامتگاه دائمیش‌فوت، ورثه‌اش عبارتند: ۱ـ متقاضیه فوق (عیال‌متوفی) ۲ـ لفیته عنافچه به شناسنامه ٤۲۳ اهواز ۳ـ عباس عنافچه به شناسنامه ٤۲٤ اهواز ٤ـ شدید عنافچه به‌شناسنامه ٦ اهواز (فرزندان متوفی) ولاغیر به شرح پرونده کلاسه ۸ـ٦٤ـ۱۳۱۱ حقوقی شعبه هشتم دادگاه صلح اهواز.

اینک با انجام تشریفات قانونی مراتب مزبور رادر سه نوبت متوالی به فاصله ماهی یك مرتبه آگهی‌می‌نماید تا هر کس اعتراض دارد یا وصیت‌نامه‌ای ازمتوفی نزد او باشد از تاریخ نشر نخستین آگهی ظرف سه‌ماه به دادگاه تقدیم دارد والاگواهی صادر و هر وصیت‌نامه به جز سری و رسمی که بعد از این تاریخ ارائه شود از درجه اعتبار ساقط است.

دادرس شعبه هشتم دادگاه صلح‌اهواز ـ دری
آ ـ ش ٦۹۰۸

نوبت اول

آگهی حصر وراثت

آقای علی ابن‌سعیدی فرزند شاوی به شناسنامه ۲۳۹ متولد ۱۳٤۰ رامهرمز از این دادگاه درخواست گواهی‌حصر وراثت‌نمودمو چنین توضیح‌دادەکەمرحوم شاوی ابن سعیدی‌فرزندشیخ‌طعیمه به‌شناسنامه۹متولد ۱۲٦٦رامهرمز درتاریخ۲۰ر۱۰ر۱۳٥۳در رامهرمزمحل‌اقامت‌دائمیش‌فوت نموده ورثه حین‌الفوت آن‌مرحوم عبارتنداز:

۱ـ علی‌ابن‌سعیدی با مشخصات فوق (متقاضی و پسر متوفی)

۲ـ یبرین‌سعیدی به شناسنامه ٦۸ متولد ۱۳۱۱ رامهرمز

۳ـ عوض ابن‌سعیدی به شناسنامه ۲۳۸ متولد ۱۳۳۸ رامهرمز

٤ـ فریح ابن‌سعیدی‌به‌شناسنامه ۱۱ متولد ۱۳۰۸رامهرمز

٥ـ جوهربن سعید به شناسنامه ۱ متولد ۱۳۲۰رامهرمز فرزندان شاوی (پسران متوفی)

٦ـ زهرا بن‌سعید فرزند شاوی به شناسنامه ۹ متولد ۱۳۲٤ رامهرمز (دختر متوفی)

۷ـ فاطمه‌ابن سعیدی فرزند علی به شناسنامه ۱۰ متولد ۱۲۷٤ رامهرمز (زوجه دائمه متوفی) بشرح پرونده کلاسه ٥۱۲ـ ٦٤ مدنی دادگاه صلح مستقل رامهرمز

اینک باانجام تشریفات قانونی مراتب‌مزبور را در سه نوبت متوالی به فاصله ماهی یک مرتبه آگهی‌می‌نماید تاهرکس اعتراض دارد یا وصیتنامه‌ای از متوفی نزد او باشدازتاریخ نشر نخستین آگهی ظرف سه ماه به دادگاه تقدیم دارد والا گواهی صادر و هر وصیتنامه بجز سری و رسمی‌که بعد از این تاریخ ارائه شود از درجه اعتبار ساقط است .

رئیس دادگاه صلح مستقل رامهرمز
حبیب‌اله دیده‌بان
آ ـ ش ٦۹۰۷

بسمه‌تعالی

آگهی‌غایب مفقودالاثر (آقای قنبر علی رضائی فرزند موسی) صاحب عکس فوق‌کلاسه پرونده ۲۸۹ر٦٤ مدنی

وقت رسیدگی یکسال‌پس از نشرآخرین آگهی‌خواهان ـ آقای موسی رضائی فرزند عیوضعلی‌ساکن قریه‌فارسجین حومه شهرستان تاکستان خواسته ـ صدور حکم‌موت فرضی غایب مفقودالاثرآقای قنبرعلی رضائی فرزند موسی و کلثوم متولد۱۳۳٦ بشماره شناسنامه۳ موالید محل‌تولد قریه‌فارسجین‌حومه‌شهرستان تاکستان .

خواهان دادخواستی‌تسلیم دادگاه عمومی تاکستان‌نموده که بنابدرخواست مشارالیهو تجویز ماده ۱۰۲۳ قانون مدنی مراتب سه‌نوبت‌متوالی هرکدام بفاصله یک ماه در یکی از جراید کثیرالانتشار آگهی میشود تا چنانچه‌آقای قنبرعلی رضائی در قیدحیات باشد با مراجعه بدفتردادگاه و اخذنسخه‌ثانی‌دادخواست و ضمائم حیات خود را اعلام نماید و نیز کسانیکه از وی خبری دارند یا وی را می‌شناسند مراتب را به دفتر دادگاه اعلام نمایند و یا شخص او را درجریان امر قرار دهند والا پس‌ازگذشت یکسال از تاریخ آخرین‌آگهی دادگاه موت فرضی‌مشارالیه را صادر خواهد نمود

مدیر دفتر دادگاه‌عمومی تاکستان ـ ذوالفقاری
آ ش ٤۸۸۷

شماره تلفن های مستقیم سرویس خبر شهرستانها
۳۱۱۲۰۱-۳
ساعت کار سرویس و کشیك خبر شهرستانها ۷ صبح یکسره تا ۷ بعدازظهر

مقدمات تهیه طرح جامع سواحل بحرخزر، فراهم شد

ساری - خبرگزاری جمهوری اسلامی : کمیته فنی شورایعالی شهرسازی و معماری کشور ، بمنظور بحث و تبادل نظر پیرامون تهیه طرح جامع سواحل بحرخزر، احداث مسکن و بررسی مشکلات سازمان زمین شهری گیلان‌و مازندران ، در محل استانداری مازندران تشکیل جلسه داد .

بگزارش خبرگزاری جمهوری اسلامی ، این‌جلسه، با حضور معاون شهرسازی و معماری وزارت مسکن و شهرسازی ، سرپرست و معاون عمرانی استانداری مازندران ، مدیران کل مسکن و شهرسازی و زمین‌شهری استان‌های گیلان و مازندران ، کارشناسان و نمایندگان وزارتخانه‌های برنامه و بودجه ، مسکن و شهرسازی ، کشاورزی ، فرهنگ و آموزش عالی ، راه و ترابری و سازمان حفاظت محیط زیست و جمعی از کارشناسان و نمایندگان دستگاههای اجرایی ذیربط در امور عمرانی استان‌های مذکور ، تشکیل شد .

براساس این گزارش ، در این جلسه ابتداء سرپرست استانداری مازندران ، طی سخنان مبسوطی با اشاره به موقعیت جغرافیایی و اقتصادی خاص این استان‌مطالبی بیان داشت . سپس مسائلی در زمینه طرح جامع‌بحرخزر، استفاده از اراضی شنزاری خارج از محدوده‌های شهری در امر مسکن و بررسی مسئله تفکیک ، باغات و زمین‌های مزروعی داخل محدوده شهرها به قطعات قابل استفاده‌در امر مسکن بعنوان راه‌حلی برای جلوگیری از گسترش محدوده شهرها مورد بحث و تبادل نظر حاضرین قرار گرفت و پاسخها و راه‌حل‌های لازم در هر زمینه ،توسط معاون شهرسازی و معماری وزارت مسکن و شهرسازی ارائه شد .

این گزارش حاکیست : مهندس هاشمی معاون شهرسازی وزارت مسکن و شهرسازی در گفتگوی‌کوتاه با خبرنگاران اظهار داشت : درحال حاضر، تهیه‌طرحهای جامع‌وتفصیلی شهرسازی ۷ شهر مازندران برای‌توسعه آینده‌شهرهاو اصلاح و تنظیم بافت‌های شهری در دست اقدام است .

وی افزود : آنچه که در زمینه استفاده‌های مختلف از اراضی مازندران از اهمیت خاصی برخوردار است ، وضعیت خاص اقلیمی و اجتماعی این استان است . زیرا در مازندران علاوه بر وجود مهمترین اراضی کشاورزی کشور، نقاط جمعیتی چه بصورت شهری و چه بصورت روستایی در فواصل بسیار کم در تمام سطح منطقه‌گسترده است و این آمر موجب بروز اشکالاتی در تفکیک نقاط روستایی و شهری در این استان می‌شود .

وی سپس به تشریح ضرورت تهیه طرح جامع سواحل بحرخزر جهت بررسی مشکلات توسعه شهری این منطقه از نظر میزان افزایش وچگونگی توزیع‌مناسب جمعیت و اختصاص زمین به کارهای مختلف شهرسازی پرداخت و گفت : درحال حاضر ، مقدمات تهیه این طرح فراهم شده و بزودی مطالعات تهیه طرح جامع بحرخزر انجام خواهد شد.

نمایشگاه تولیدات و ابتکارات کارخانجات مازندران در ساری گشایش یافت

ساری - خبرنگار اطلاعات : نمایشگاه تولیدات و ابتکارات کارخانجات استان مازندران به‌منظوربزرگداشت ایام‌الله دهه فجر ، با حضور سرپرست استانداری مازندران و مدیران کل صنایع و کار و امور اجتماعی در سالن هلال احمر مازندران در ساری گشایش یافت.

در این نمایشگاه علاوه برتولیدات و ابتکارات ارگانهای دولتی و صنعتگران تلاشگر مناطق مختلف مازندران ، محصولات چند شرکت دولتی و خصوصی در زمینه کشاورزی وشاجی وفروش پلاستیک مازندران و صنایع فلزی نیز به نمایش گذاشته شده است.هدف ازبرگزاری این نمایشگاه، شناساندن تولیدات ومحصولات کارخانجات استان به مردم و دادن شخصیت واقعی به کارگرانی است که با سربلندی و افتخار در راه دستیابی به خودکفائی اقتصادی تلاش می‌کنند .

۶۰۷ واحدمسکونی دراستان مازندران به‌متقاضیان واجدشرایط واگذارشد

ساری - خبرنگار اطلاعات :

برادر سید احمد حاج سید جوادی مدیر کل مسکن‌و شهرسازی استان مازندران در گفتگو با خبرنگار اطلاعات، نقطه نظرهای خود رادر خصوص‌سیاست‌های کلی‌دولت، چگونگی واگذاری خانه های سازمانی و برنامه های در دست اجرای این استان را در سال جاری برشمرد .

مدیر کل مسکن و شهرسازی استان مازندران ،در زمینه سیستم واگذاری خانه های ارزان قیمت یا سازمانی گفت : سیاست های واگذاری در سطح استان ، ابتداء شناسائی افراد بی‌مسکن و مستضعف است که عملا بدون مددو یاری دولت جمهوری اسلامی نمی‌توانند صاحب واحد مسکونی شوند و مدت هاست این موضوع را از طریق جرایدوصدا وسیما و از طریق امتیازبندی ، برابر مصوبه واگذاری‌واحد های مسکونی ارزان قیمت که مستقیما از وزارت مسکن و شهرسازی جهت اجرا به این اداره کل ابلاغ شده‌است‌انجام میشود .

مدیر کل مسکن و شهرسازی استان مازندران درخصوص چگونگی واگذاری خانه های سازمانی گفت : در ابتداء روال کاربراین بود ، که واحد های سازمانی را که عمر متوسط آنها بیشتر از ده سال است ، به متصرفین واجد شرایط که پیش از سه سال در آن واحد سکونت داشته‌اند ،بفروش برسد ، لیکن در حال حاضر مقررشد کلیه واحد های‌سازمانی مرکز استان بعلت عدم‌تمرکز به‌مستاجرین‌واجدشرایط به فروش برسد.

ولی درسایر شهرها بعلت اینکه کارکنان دولت از مراکز استانها ویاز تهران به آنجاگسیل شوند وخدماتی ارائه نمایند برای آنها واحد سازمانی که یکی از ضروریات است واگذار شود.

وی آنگاه در زمینه برنامه های‌در دست اجراء درسال جاری در استان مازندران ، گفت : فعالیت اداره کل‌مسکن‌و شهرسازی مازندران در امر مسکن در سال جاری در زمینه ایجاد و توسعه مسکن ، عبارتست از ، تعقیب اهدافتعیین شده دولت در برنامه اول عمرانی کشور در بخش مسکن ، تشویق و ترغیب بخش های تعاونی و خصوصی در ایجاد مسکن‌ارزان قیمت،تشویق وترغیب‌خانوارهای فاقدمسکن درراس‌اندازمسکن‌ازطریق اعمال‌سیاست‌هائی که‌درآینده بتوان این طبقه نیازمند را صاحب خانه کرد و اجرای ماده ۶۷ آئین‌نامه اجرائی قانون اراضی شهری که عبارتست از، واگذاری زمین به نیازمندان جهت احداث واحد مسکونی ، نظارت و کنترل دقیق در امر ساخت آنها ، تشویق مالکین اراضی شهری داخل محدوده شهر ها در واگذاری زمین‌خود در امر ساخت واحد مسکونی از طریق سیاست هائی که هم منافع مالکین و هم منافع مردم بدون مسکن حفظ گردد .

برادر حاج سید جوادی در خاتمه در زمینه فعالیت های اداره کل مسکن در سطح استان از محل طرح های ملی و استانی اظهار داشت :

در سال گذشته و جاری ۶۰۷ واحد مسکونی درسطح استان با هزینه‌ای بالغ بر ۴۱۰٫۳۵۰٫۰۰۰ ریال به متقاضیان فاقد مسکن واگذار گردید ، که اکثراین واحدها پس از اتمام کار فیزیکی واگذار شد .

۲۷۴ معتاددر قائم‌شهر باروش طب سوزنی بازپروری ودرمان شدند

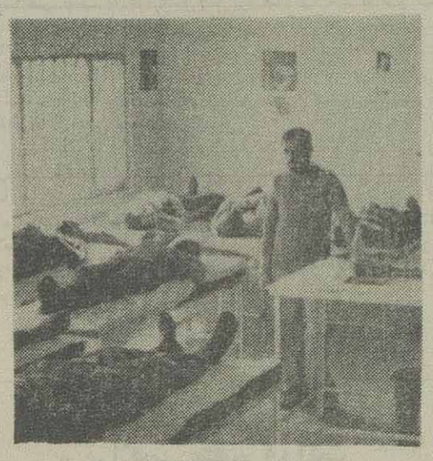

دراین درمانگاه برای ترک‌اعتیاد هیچگونه دارویی به معتادین داده نمی‌شود

قائمشهر - خبرنگار اطلاعات : برادر نادعلی‌اسماعیلی آهنگر کلائی مسئول درمانگاه طبسوزی ستاد ترک اعتیاد کمیته انقلاب اسلامی قائمشهر در مصاحبه‌ای باخبرنگار اطلاعات، به سئوالات وی پیرامون روش طب سوزنی و افراد معتادی که‌تاکنون در درمانگاه کمیته‌انقلاب اسلامی این‌شهر تحت‌درمان قرارگرفته‌اند، پاسخ گفت .

وی ابتداء اظهار داشت : از آنجائیکه مبارزه با اعتیاد وترک‌دادن افراد معتاد به موادمخدر مسئله‌ای بسیار مهم و ضروری است، ،در سال۶۲ درمانگاه طب سوزنی‌به همین منظور باکمترین امکانات زیرنظر کمیته مرکزی انقلاب اسلامی قائمشهر تاسیس شد.

وی در مورد نحوه ترک اعتیاد و مدت درمان معتادان گفت : به بیماران معتادی که دراین درمانگاه با روش طب سوزنی (آکوپونکتور) درمان می‌شوند، هیچگونه قرص یادارویی داده‌نمیشود.در طب سوزنی (آکوپونکتور) که یکی ازآخرین روش‌هایی است که توسط متخصصین درسطح جهان به مرحله اجراء درمی‌آید ، کلیه عوارضی که در زمان ترک اعتیاد به فردمعتاددست‌میدهدمثل بی‌خوابی،اضطراب، افسردگی، کمردرد، پادرد، اسهال، استفراغ، تشنج، بیقراری و داشتن میل به مواد مخدر بعداز سه‌روز برطرف‌می‌شود

وی گفت : مدت‌زمان طب سوزنی برای بیماران معتاد ازیک هفته تا ۱۵ روز پیش‌بینی شده است که‌در سه‌روز اول‌درمان ،روزی سه‌بارتحت‌مراقبتهای درمانی قرار می‌گیرند.

برادر اسماعیلی در مورد امکانات درمانی این درمانگاه گفت : درحال حاضر این درمانگاه ازهرجهت فاقد امکانات اولیه درمانی است واین مسئله موجبات نگرانی برای افرادی‌که‌تحت کنترل و درحال‌ترک‌اعتیاد هستند ، شده است .

همچنین دراین درمانگاه غذای مناسبی‌به معتادان درحال درمان داده نمیشود ،زیرا یکمعتاد نبایستی‌در زمان‌ترک اعتیاد غذاهایی‌مثل تخمرغ،خربزه ،هندوانه، گوجه ، خیار و پنیر بخورد . واین درصوتی است‌که غذای مورد مصرف این افراد اکثرا از این نوع‌مواد غذایی‌است. همچنین‌ما دراین‌درمانگاه باکمبودجاموآجه هستیم .

وی اضافه کرد : نبودن امکانات تفریحی و سرگرمیهای مناسب، نبودکلاسهای آموزشی وتعلیماتی ورزش، استراحتگاه وحمام و خصوصا وسایل مورد نیاز از قبیل سوزنهای مخصوص طب سوزنی ازدیگر مشکلات ما دراین درمانگاه است که باعث‌شده بازدهی این‌درمانگاه کاهش یابد. البته‌ناگفته‌نماند که‌این درمانگاه علیرغم این کمبودها از راندمان کاری بالایی برخوردار است .

وی‌گفت: برابرآمار موجود ازتعداد ۲۷۴معتادی که بین سنین ۱۷تا ۷۸ سال‌تحت درمان قرارگرفته‌اند ۱۷۳ نفر معتاد به هروئین و ۹۰ نفر معتاد به تریاک و بقیه معتاد به سوخته و شیره و قرص بوده‌اند که در میان این معتادین ، افرادی با مدرک لیسانس ، دکترا و فوق لیسانس نیز وجود داشته است .

مسئول درمانگاه طب سوزنی در خاتمه ازمقامات و مسئولان استان و شهرستان قائمشهر خواست تا با همکاری وایجاد امکانات رفاهی برای این درمانگاه که برای رهایی و نجات جان معتادین ایجاد شده است در اجرای این برنامه انسانی و عاطفی سهیم باشند.

نماینده قائم‌شهر و سواد کوه در مجلس شورای اسلامی:

باید تولیدات غیر نفتی برای جذب ارز مورد نیاز کشور تقویت شود

قائمشهر - خبرنگار اطلاعات : حجت‌الاسلام عبدالعلی قنبری نماینده مردم قائمشهر و سوادکوه در مجلس شورای اسلامی در بازدید از فعالیتهای انجام شده عمرانی و بررسی مسائل‌و مشکلات حوزه‌نمایندگی خود، در اجتماع نمایندگان انجمنهای اسلامی ادارات ارگانها و روستاهای قائمشهر در مسجد سجادیه‌شرکت نفت قائمشهر شرکت کرد.

در این گردهمایی، نماینده مردم قائمشهر و سوادکوه درمجلس شورای اسلامی ابتداء طی‌سخنانی پیرامون مواضع و رهنمودهای امام‌امت خاطر - نشان ساخت : در جامعه اسلامی همواره باید وحدت را حفظ کرد و از تفرقه دوری نمود.

سیاست از دین جدا نیست و در سیاست باید انصاف، تقوا و عدالت را رعایت و از هرگونه افترا، نفاق و تضعیف شخصیت پرهیز کرد.

حجت‌الاسلام قنبری سپس به جنایت صدامیان در بمبارانهای شیمیایی و حملات هوایی به مناطق‌مسکونی اشاره کرد و متذکر شد : باتوجه به میزان تولید و صدور نفت باید منابع درآمد غیرنفتی ایجاد شود و برای جذب ارز از منابع غیرنفتی، تولیدات داخلی برای صدور تقویت و وابستگی نفتی قطع شود تا بااستفاده از منابع‌جنگل‌و زمین باباالابردن‌سطح تولیدات‌کشاورزی، و تقویت صنایع اصیل به مرحله خودکفایی برسیم و بودجه دولت نیز از محل مالیات تامین شود.

در حال حاضر هیات دولت طرحی در دست دارد که قسمتی از آن در شور اول جلسات نمایندگان‌مجلس شورای اسلامی به تصویب رسیده و امید است تا از عواید مالیات مشاغل بتوان طرحهای عمرانی را به مرحله اجراء درآورد.

وی آنگاه فعالیتهای انجام شده در روستا های محروم را طی سالهای اخیر به طور مشروح بیان کرد و در پایان از استقبال گرم نیروهای حزب‌الله برای یاری رساندن به رزمندگان اسلام و ارسال کمکهای‌خود در قالب ۷۰۰ کامیون به جبهه‌های جنگ قدردانی کردو از آنان خواست همانند گذشته رزمندگان را یاری‌دهند و بعد اقتصادی جامعه را به مشابه دیگر ابعاد فرهنگی- اجتماعی و سیاسی مدنظر قرار دهند و با وحدت و یکپارچگی برای تداوم انقلاب اسلامی و تقویت دستگاه های قضایی و اجرایی کوشا باشند.

برای ارائه خدمات بیشتر به‌شهروندان، شهردار آمل به‌حمایت مسئولین نیازدارد

آمل- خبرنگار اطلاعات: برادرانصاریان شهردارآمل، درگفتگو باخبرنگاراطلاعات دراین شهر ، به پرسش‌های وی در زمینه‌های مختلف پاسخ داد.

وی ابتداء در رابطه با وظائفی که شهرداری‌ها،در زمینه رساندن خدمات و امورربهداشتی شهرهادارند، اظهار داشت: عمده‌ترین وظیفه‌شهرداری، برنامه‌ریزی و مطالعه در زمینه خدمات و بهداشت شهر و همچنین برپاداشتن یک اصول‌منطقی ومنظم در معماری وشهر- سازی است.

وی افزود: با این که این مسئله در قالب طرح های جامع شهرو مطالعات تفصیلی ملحوظ شده، ولی عمدتا ازدیاد جمعیت و رشد بی‌رویه شهرها،باعث‌گردیده تا نظام شهرسازی در شهرهای بزرگ از یک روند اصولی تبعیت نکند و در نتیجه، عرضه خدمات و بهداشت عمومی دچار مشکلاتی شود.

برادر انصاری در همین رابطه افزود: چنانچه شهرداری‌ها در اعمال مدیریت‌ها برمبنای احتیاجات روزمره عمل‌نکنند،یقینا نمی‌توانند جوابگوی ناهنجاری موجود در شهر خود باشند، به همین دلیل این‌مسئله باعث می‌شود،تا شهرداری نتواند در جمع‌بندی‌نیازمندی ها که بوقت زیادی نیاز دارد، دقت کافی داشته باشد و درنتیجه شهرداری از حفظ ونگهداری شهر دور می‌ماند.

بااین همه شهرداری مکلف است، با همه‌گرفتاری هائی که از نظر کمبود پرسنلی و فنی دارد، در رفع این مشکلات قدمهای اساسی بردارد.

وی در مورد مسئله خودکفا شدن شهرداری‌ها گفت:

از آنجا که یکی از سیاستهای دولت جمهوری اسلامی ایران، طرح خودکفائی شهرداریها است، اگر شهرداری با رفع مشکلات و خواسته‌های اجتماعی و خدماتی مردم یک شهر، درآمد خود را نیز افزایش‌دهد، می‌تواند گام مثبتی در اجرای این طرح بردارد، درغیر اینصورت ، توفیقی نصیب شهرداریها نخواهد شد .

شهردار آمل، درمورد انتظارات مردم و برخورد شهرداری بااین توقعات، گفت:

ازدیاد جمعیت و گسترش همه‌جانبه شهر، ایجاب می‌کندتا شهرداری درارائه خدمات و اقدامات عمرانی، بیش از پیش فعال شود، واز این جهت، شاهدهستیم که انتظارات شهروندان از شهرداری هر روز روبه افزایش است، واز آنجا که‌سیاست اداره شهرها از نظر ارائه خدمات شهری بربودجه عمومی دولت متکی نیست و نیز از آنجا که هدف عمده از طرح خودکفائی اداره امور شهرداری، برعهده شهرنشین‌هاست ، تنها در صورتی شهرداری می‌تواند، بطور فعال در خدمت شهر و شهروندان یک شهر قرارگیرد که‌از حمایت و هدایت مردمی برخوردار باشد.

وی در مورد برنامه‌های آینده شهرداری آمل، گفت: شهرداری آمل برای انجام برنامه‌های عمرانی و خدماتی خود، اساسا بااین مسئله‌از دودیدگاه برخورد می‌کند،ابتداء مطالعه وبه اجراء گذاشتن نیازمندی‌های زیربنائی و ضرورت‌های اجتماعی شهر، سپس ملحوظ داشتن سیاست‌های دولت جمهوری اسلامی در قالب احتیاجات روزمره و حیاتی‌آن به عنوان نمونه، خرید و راه اندازی کارخانه‌های آسفالت و شن و ماسه از اقدامات موثر و مثبتی است که از سوی شهرداری آمل صورت گرفته‌و ضمن تامین بودجه وازدیاد درآمد شهرداری، رهگشای مشکلات اسفبار خیابانها و معابر آمل‌وروستاهای تابعه گشته است و امید است که تولید کارخانه که ظرفیتی در حدود ۶۰ الی ۸۰ تن آسفالت درساعت است، کفاف‌احتیاجات شهروندان وروستائیان عزیز را دراین رابطه بدهد.

ضمنا اجرای طرحهائی در زمینه شهرسازی ، هدایت نظام و خوب زیستن از اهداف دیگر شهرداری آمل است.

برادر انصاری در رابطه با مشکلات ارباب رجوع در شهرداری اظهار داشت:

طبیعتا شهرداری در کار روزانه خود، بلحاظ ارتباطی که‌با بیشتر مردم شهر از نظر ارائه کارهای عمرانی و خدماتی دارد، طبیعی است که در اینگونه ارتباطها وقتی ، انتظار ارباب رجوعی برآورده نمی- شود، نارضایتی‌ها پدیدار می‌شود، که البته این‌گونه اعتراض‌ها و نارضایتی‌ها چیزی نیست، جزیک سری مسائل دست وپاگیر اداری که‌از گذشته بر شهرداری‌ها حاکم بوده وباید از میان برداشته شود. به‌هرحال، من‌به عنوان یک شهروند آملی از همشهریان عزیزخود تقاضا دارم، درمقابل اینگونه ناملایمات جزیی با صبر انقلابی، بما فرصت دهند تا درآینده، با همفکری و همیاری خود آنان این مشکلات را ازمیان برداریم.

شهردار آمل درمورد مشکلات کارکنان شهرداری گفت: متاسفانه شهرداری‌آمل‌باکمبود پرسنل روبروست واین مسئله باعث شده تااین سازمان نتواند وظائف محوله را آنچنان که‌باید وشاید انجام دهد. با این‌همه کارکنان و کارگران متعهد شهرداری آمل با همین پرسنل کم‌وامکانات موجود توانسته‌اند، بسیاری از مشکلات مردم رادر رابطه با خدمات شهری و بهداشتی از میان بردارند و علیرغم گسترش مسئولیت های اجتماعی واداری، فعالانه بااین مشکلات برخورد کنند ودر این رهگذر، قدردانی‌ها و محبت‌های مردم گواه این مدعاست.

وی در پایان در رابطه با انتظارات شهرداری از مسئولین استان آمل اظهار داشت: از مسئولین شهر واستان انتظار داریم که‌ما را درخدمت به مردم شهر «هزار سنگر» آمل، بیش از پیش یاری کنند که بدون حمایت مسئولین خدمت‌به مردم میسر نخواهد شد.

سازمان حفاظت محیط زیست مازندران در نامه‌ای به استانداری اعلام کرد:

دفن غیر بهداشتی زباله‌در منطقه‌حفاظت شده‌جنگل سمسکنده، بهداشت محیط را به‌خطر انداخته‌است

★ شهرداری ساری نسبت به اعتراض سازمان حفاظت محیط زیست سکوت اختیارکرده و به توصیه‌های مکرر این سازمان عمل نمی‌کند.

ساری - خبرگزاری جمهوری اسلامی :

سازمان حفاظت محیط زیست مازندران ، بار دیگر از شهرداری ساری و مسئولان استان درخواست کرد از دفن غیربهداشتی زباله در منطقه حفاظت شده جنگل سمسکنده ساری خودداری شود .

اداره کل حفاظت محیط زیست مازندران طی نامه اعتراض‌آمیزی خطاب به سرپرست استانداری مازندران یادآور شد : در برابر خسارات وارده برمنابع طبیعی حیات وحش و به خطر افتادن بهداشت محیط که‌هرروز دامنه آن گسترده‌تر می‌شود، چه‌کسی مسئول است و چرا شهرداری نسبت به اعتراض محیط زیست سکوت اختیار کرده و به توصیه های مکرر آن عمل نمی‌کند ؟

در قسمتی از این نامه ، آمده است : محیط زیست بمنظور دفن بهداشتی زباله زمینی به مساحت تقریبی ٤ هکتار همراه با طرحی جامع در اختیار شهرداری قرار داده است ولی تاکنون شهرداری بدان توجه نکرده است .

در قسمت دیگری از این نامه گفته شده است : بیم آن میرود بیماری گیری حیوانات منطقه‌که ناشی از تماس مستقیم آنها بازباله‌هاست، به‌دامهای‌منطقه ونهایتا به ساکنین اطراف سرایت کند.

طبیعه نور

شعر از: رضا دلدار (شمس نوری) - نور

زخاک کوی‌دوست هردم‌نسیم بارمی‌آید
به فجر روشنش گوئی‌رخ ابرار می آید
زفیض اشکهای عاشقان‌جام شفق بررزد
شمیم نغمه شادی دراین گلزار می آید
سرود سرخوشان دربزم این پهناور پهنه
به فردای خوش فردائیان اقرار می آید
در این هنگامه پیکار نوای عارفان بشنو
به بارب یارب یاران مسیحاوار می آید
مطهر چشمه خون‌است کاندر ساغرجانان
که این جرعه زلال از عالم اسرار می آید
مزار سینه ما شد مزین لاله عشاق
حریم سرخ گلگونان، گل بی خار می‌آید
کویر تشنه سوزان به فیض جرعه نوشان
خوشابر می فروشان نغمه، موشیارمی‌آید
فروغ طلعت‌میلاد، صفای خلوت‌عشق‌است
دراین خلوتگه میلاد دل بیدار می آید
به شوق رجعت رهبر بشارت باد برياران
که روح‌الله بیدار همه احرار می آید
نوای راهیان نور، ندای عاشقان باشد
به شعر شمس نوری ناله اغیار می آید

مسائل ومشکلات مردم

بادیر رسیدن ارزاق عمومی کوپن‌ها درکلاردشت باطل میشود

کلاردشت - گروهی از مردم کلاردشت ، ضمن مراجعه به دفتر نمایندگی روزنامه اطلاعات در این منطقه به‌خبرنگار اطلاعات اظهار داشتند : مدتی است ، بااینکه شماره های کوپن هائی مثل روغن نباتی ، صابون و .. از سوی ستاد بسیج اقتصادی ، توسط رادیو و تلویزیون اعلام میشود،ولی از خود اجناس در منطقه خبری نیست و در نتیجه کوپن های مردم باطل میشود .

در صورتی که مسئول شرکت پخش کننده در مرکز استان مازندران میگوید سهمیه‌ای که از طرف ستاد بسیج اقتصادی برای کلاردشت تعیین شده ،طی مدارک موجود ، بموقع به شرکت پخش در کلاردشت ارسال میشود .ولی عاملین پخش در این منطقه اظهار میکنند ، که این اجناس دیر بدست آنها میرسد . مردم کلاردشت ،از مسئولین امر انتظار دارند ، ترتیبی اتخاذ شود تا سهمیه ارزاق عمومی مردم به موقع بدست آنها برسد .

کوچه «وصل‌فرار» آزادشهر را آسفالت کنید

رامیان - گروهی از ساکنین پشت پل ، انتهای خیابان نوربان ، کوچه « وصل‌فرار» آزاد شهر ، ضمن مراجعه به دفتر نمایندگی روزنامه اطلاعات در رامیان اظهار داشتند :

کوچه ما در فصل بارندگی ، چنان پرگل‌و لای میشود که رفت و آمد در آن غیر ممکن میشود . درحالی که‌مکررا به شهرداری مراجعه کرده‌ایم متاسفانه تا به حال نتیجه‌ای عایدمان نشده‌است .

لذا جا دارد ، شهرداری فکری به حال این کوچه‌که محل تردد ساکنین آزاد شهر ،به سمت گلزار شهدای این‌شهر است . بکند .

خاطرات یك روزنامه فروش بهشهری از جبهه‌های جنك

بقیه از صفحه اول

در سوسنگرد کار بازسازی وتعمیر خرابی هائی که ازحمله بعثیون بجای مانده بود، بسرعت ادامه داشت و درحال‌حاضردرسوسنگرد، که‌قبلابهمت برادران‌مازندرانی، بازسازی شده بود، هیچگونه ویرانه‌ای مشهود نیست.

در دشت عباس، برادران رزمنده‌ای که باستقبال‌ما آمده بودند، اظهار می‌داشتند، دشت وسنگرهائی‌که‌اکنون درزیر پای شماست، قبلا در تصرف بعثیون بود،ومدافعان اسلام بافداکاری خود، آنرا از دشمن زبون پس گرفتند، که بسیاری از عزیزان ما در راه‌تصرف این دشت شهید شدند. از این جهت، این دشت همچون کربلای دوم نزد ما عزیز است، واز خاکش همچون تربت حضرت امام حسین علیه‌السلام برای مهر نماز استفاده می‌کنیم.

در خرمشهر، یا خونین‌شهر که مدفن شهدای گمنام زیادی‌است، گروهی را دیدیم که در حال نظافت وتعمیر شهر بودند، روحیه مردم شهر بسیار خوب بود، و ابدا درچهره آنها آشفتگی ناشی از جنگ دیده نمی‌شد، از آنجا به‌مسجد جامع شهر رفتیم ونماز جماعت‌را به امامت حجت‌الاسلام والمسلمین طاهری برگزار کردیم.

برادر زین‌العابدین اصغرپور، به خاطره‌ای از مؤذن این مسجد که درنبرد با بعثی‌ها یکدست خود را ازدست داده بود، اشاره کرد وگفت:

مؤذن مسجد ، می‌گفت: وقتی دوتن از رزمندگان‌ما که درمحاصره بعثیون‌قرارگرفته بودند، باهم‌قرارگذاشتند، بهرنحوی شده یکی از آندو خودرا به خاکریزی که در پشت سربعثیون‌قرارداشت، برساند.ازاین‌روهردو رزمنده‌با تکبیر الله‌اکبر کار خودرا آغاز کردند، و بعثیون که فکر می‌کردند، توسط گروه عظیمی از رزمندگان اسلام روبرو شده‌اند،تفنگ‌های خودرا بزمین انداختند وبه علامت تسلیم دست‌هارابالای سر بردند، وقتی علت تسلیم‌شدنشان را ازآنها جویا شدیم، یکی از بعثی‌ها که خود را بمردن زده بود، گفت، فکر نمی‌کردم که این صدا، صدای تکبیر تنها دورزمنده اسلام باشد .

در خرمشهر بزیارت‌مزار شهدای گلگون‌کفن‌گمنامی که‌هنوز پدر ومادر وهمسروفرزندان آنها، بانتظاردیدنشان نشسته‌اند ،مشرف شدیم وبر مزار آنها به سوگواری‌و سینه‌زنی پرداختیم .

در شوش، بدیدار قبر مطهر دانیال پیغمبر رفتیم‌و برای پیروزی هرچه سریعتر رزمندگان اسلام دعا کردیم، ازمردم دزفول واز صبر واستقامت آنها، هرچه بگویم، کم گفته‌ام، آنها باایثار واز خودگذشتگی که درمقابل موشک باران صدامیان، ازخود نشان دادند، این روایت معصوم علیه‌السلام را بخود اختصاص دادند، که (مومن چون کوه استوار است)،وقتی از یکی از اهالی دزفول‌پرسیدیم، زمانی‌که صدام بطرف شهر شما موشک پرتاب می‌کرد ، شما چه می‌کردید؟ گفت: مابه‌جائی‌بناه‌نمیریم‌و در یک جنبن مواقعی، بصورت دستجمعی بیاری عزیزانی که زیرآوار ناشی از انفجار قرار می‌گرفتند، رفته، وبفکر نجات عزیزان خود می‌شدیم.

برادر اصغرپور درپایان گفت: از ملت شهیدپرور ایران انتظار دارم،که‌دراین آزمایش الهی ازهیچ‌کوششی دریغ نکنند و در مقابل کمبودها ونارسائی‌هائی که از عوارض جنك است، استقامت کنند، وباتحاد و یگانگی هرچه بیشتر، دولت خدمتگزار را در مقابله با مشکلات، یاری دهند .

نیروگاه‌شهیدمهینی گرگان موردبهره برداری‌قرار گرفت

آق‌قلا- خبرنگار اطلاعات: نیروگاه شهید مهینی‌گرگان طی مراسمی باحضور دکتر بانکی وزیر نیرو افتتاح شدو مورد بهره‌برداری قرار گرفت .

وزیر نیروکه به‌همراه هیاتی جهت بازدید از طرح های‌برق‌رسانی استان مازندران به‌این‌استان سفرکرده بود، دربدو ورود به‌ساری، مسائل و مشکلات مربوط به حوزه فعالیت نیروگاههای این شهر راه ورد بررسی قرار داد. وی سپس جهت دیدار ازسد «وشمگیر» گرگان به همراه جمعی ازمقامات بلندپایه استان وارد آق‌قلا شد .

دراین بازدید، مهندس کریمی مسئول سد وشمگیر، طرحهای اجرایی درنوار مرزی گرگان جهت تامین آب مورد نیاز گسترش شبکه‌های آبیاری و افزایش حجم ذخیره آب را تشریح کرد .

همچنین درنشستی باحضور دکتر بانکی وزیرنیرو ودکتر کریمی‌مدیر عامل مزرعه نمونه گرگان ، پیرامون مشکلات آبرسانی به‌اراضی کشاورزی وبه زیرکشت‌رفتن چندین هکتار از زمین‌های منطقه گرگان ودشت بحث و تبادل‌نظر به‌عمل آمد .

سپس مهندس محمدیان مدیر عامل برق استان مازندران توضیحات مبسوطی درزمینه فعالیت نیروگاه برق‌مازندران بیان داشت .

وی دربخشی ازسخنان خود اظهار امیدواری‌کرد، که‌درآینده‌ای نزدیک‌پروژه‌های برق‌رسانی به ۲۸ روستای نوار مرزی منطقه کلاله گنبد مورد بهره‌برداری‌قرارگیرد.

در ایام‌الله دهه‌فجر

ارتباط تلفنی ۱۱ روستای مازندران باسایر نقاط کشور ، برقرار می‌شود

به میمنت آغاز هشتمین سالگرد پیروزی انقلاب اسلامی، طی ایام‌الله دهه فجر، ارتباط تلفنی اهالی ۱۱ منطقه روستائی در استان مازندران با دیگر مناطق میهن اسلامی برقرار میشود.

مدیرکل مخابرات استان مازندران، در تماسی با خبرگزاری جمهوری‌اسلامی - مرکز ساری ضمن اعلام این مطلب، خاطر نشان ساخت : دفاتر مخابراتی روستاهای کلاریجان در بخش زیراب، سفر خیل در حویبار ولفور درشیرگاه، طی سه روز اول دهه فجر با استفاده از سه خط فیزیکی «اف . ایکس»مورد بهره‌برداری قرار گرفته و دفاتر مخابراتی روستاهای سید کلا در بابل، برگه در بخش نکا، چالک رود در رامسر،جوربند درشهرستان نور و نودیجه، سیدمیران، حیدرآباد و بولمه خندان در شهرستان گرگان نیز طی روزهای‌آتی دهه‌مبارک فجر افتتاح میگردد.

وی همچنین افزود: باتوجه باینکه هریک از دفاتر مخابراتی،فوق، روستاهای همجوار را نیز سرویس میدهند، انتظارمی رود بیش از ۱۵ هزار جمعیت روستائی در این مناطق از میهن اسلامی از ارتباط تلفنی بهره‌مند شوند.

پنجمین فستیوال تئاتر آموزشگاههای گنبد کارخودرا آغاز کرد

بمناسبت بزرگداشت ایام‌الله دهه فجر ، پنجمین فستیوال تئاتر آموزشگاههای گنبد، درمحل سالن شهید رجائی این شهر آغاز شد .

بگزارش خبرنگار واحد مرکزی خبر گرگان ، در نخستین روز از برگزاری این‌فستیوال، نمایشنامه«راهنما» کار گروه تئاتر مدرسه راهنمائی دکتر بهشتی گنبد بروی صحنه رفت و مورد استقبال گرم وپرشور هنردوستان این شهر قرار گرفت .

درطول مدت برپائی فستیوال تئاتر آموزشگاه‌های گنبد، یازده نمایشنامه بنام‌های راهنما ، صندوق‌دار ، ما ایستاده‌ایم، تله‌موش، جان برکفان، باران ، علاج گدائی، روزهای خوش یک پادشاه، توطئه، سرنوشت صدام و تفنگ ما، هرکدام بمدت دوشب واز ساعت پنج بعدازظهر هرروز بروی صحنه خواهد رفت .

شالیکاران مازندران ۲۵۳۲۶ تن برنج وشالی به‌دولت فروختند

کار خرید محصول برنج وشالی آمل ۲و۳ توسط ۴۳ مرکز خرید سازمان تعاونی روستایی وشرکت‌سهامی گسترش خدمات بازرگانی دراستان مازندران‌ازکشاورزان منطقه همچنان ادامه دارد ودراین رابطه، از آغاز فصل برداشت محصول برنج سال جاری تاکنون، بالغ بر ۲۱ هزار و۷۶۹ تن برنج سفید و۳ هزار و۵۵۷ تن شالی خریداری وجهت مصرف به‌مراکز توزیع کشور حمل‌شده است .

به‌گزارش خبرگزاری جمهوری اسلامی‌ـ‌مرکزساری کلیه بهای خرید برنج توسط دولت در مازندران با نرخ تضمینی هرکیلوگرم ۲۰۰ ریال به شالیکاران پرداخت شده است.

شهدای جنگ

ساری - خبرنگار اطلاعات : پیکر پاك و مطهر سرباز رشید اسلام،شهید شمسعلی رمضانی‌که درمصاف بامزدوران صدامی درجبهه‌های نبرد حق علیه باطل به درجه رفیع شهادت نائل آمد،با حضور امت شهیدپرور وحزب‌الله ساری‌ازمسجد جامع‌این شهربطرف زادگاهش روستای «چورت» کیاسر، تشییع ودر گلزار شهدای‌این روستا بخاک سپرده شد.

اطلاعات
آذربایجان
پنجشنبه ۱۷ بهمن ماه ۱۳۶۴ ـ ۱۷۸۰۹

مدیر کل صنایع آذربایجان شرقی در گردهمایی مسئولان کنترل کیفی صنایع :

برای جایگزینی تولیدات داخلی بجای کالاهای خارجی باید روحیه تجارت در صنعت کشور از بین برود

در صفحه ۲

مدیر کل کشاورزی آذربایجان شرقی اعلام کرد:

بزرگترین طرح پرورش مرغ اجداد در آذربایجان شرقی به اجرا درمی آید

واحد بزرگ پرورش مرغ مادر «خاصبان» تبریز به موسسه مرغ اجداد تبدیل می‌شود

در صفحه ۲

گزارشی از مراسم پرشکوه گرامیداشت ایام‌الله دهه فجر در شهرها و بخشهای مختلف آذربایجان

مانور آمادگی فجر با شرکت ۴۴ لشکر از نیروهای بسیجی آذربایجان شرقی، برگزار شد

مردم مسلمان و متعهد شهرها و مناطق کردنشین آذربایجان ـ غربی با شرکت در آئین‌های ویژه ایام‌الله دهه‌فجر ، آمادگی خود را برای حفظ دستاوردهای انقلاب اسلامی اعلام داشتند

۱۰ لشکر از نیروهای مردمی در اردبیل طرح والفجر را باشکوه فراوان به اجرا درآوردند

بمناسبت ایام‌الله دهه‌فجر خیابانها ، میادین ، بازار ، سردر ادارات ، مساجد و اماکن عمومی شهر ها و بخشهای مختلف آذربایجان با چراغهای رنگارنگ و پرچم جمهوری اسلامی آذین بندی شده است

درصفحه۴

بمناسبت بوالله ۱۲ بهمن سالروز ورود امام امت به‌میهن اسلامی از سوی دایره عقیدتی ـ سیاسی پادگان‌تبریز مراسم باشکوهی برگزار شد که طی آن استاد شهریارشاعر نامی ایران چند قطعه از اشعار خود را که بمناسبت دهه فجر سروده بود قرائت کرد .

فرمانده سپاه پاسداران انقلاب اسلامی ملکان:

معلولین و جانبازان انقلاب از عزیزترین و فداکارترین امت روی زمین هستند

در صفحه ۳

اهالی ۳۵ روستای ماکو از آب آشامیدنی سالم بهره‌مند شدند

درصفحه۴

دردومین روز از ایام‌الله‌دهه فجر

۸ خانه بهداشت در روستاهای تبریز به بهره برداری رسید

درصفحه۲

با همکاری مسئولان شهرستانهای مهاباد و میاندوآب

طرح احیای دشت «شامات» به اجرا درمی آید

در صفحه ۲

نتایج مسابقات سرود مدارس پسرانه سلماس اعلام شد

در صفحه ۲

بهره برداری از مراکز تلفن خودکار گرمی و بیله‌سوار

درصفحه۴

مدیر کل ارشاد اسلامی آذربایجان غربی در یک مصاحبه مطبوعاتی :

مردم مسلمان کشورمان باید ایام‌الله دهه‌فجر را یک پدیده تاریخی و حادثه عظیم دینی بدانند

★ یک نمایشگاه بزرگ فرهنگی و هنری در ۱۹ بهمن در ارومیه گشایش خواهد یافت

حجت‌الاسلام سپهری مدیرکل ارشاد اسلامی آذربایجان غربی

ارومیه ـ خبرنگار اطلاعات ـ بمناسبت دهه فجر حجت‌الاسلام محمد باقر سپهری مدیرکل ارشاد اسلامی آذربایجان غربی در یک گفتگوی مطبوعاتی به سئوالات خبرنگاران در زمینه‌های مختلف پاسخ گفت.

وی ابتدا در خصوص ایام الله دهه‌فجر اظهار داشت: در این روزهای بزرگ تاریخی که مصادف با روزهای بزرگ و پیروزی عظیم مسلمین و ملتهای تحت سلطه شرق و غرب می‌باشد، دگرگونیهای عظیمی در جامعه مسلمانان جهان ایجاد شد. ۲۲بهمن علاوه‌بر اینکه از روزهای بزرگ تاریخ اسلام و از ایام دینی و مذهبی مردم مسلمان کشورمان بشمارمی‌رود، ازروزهای ملی و میهنی نیز میباشد.

لذا مسلمانان باید این‌روزها را یک پدیده تاریخی وحادثه عظیم دینی بدانند.

وی افزود : تجلیل از ۲۲ بهمن نشانگر عظمت تاریخی این روز بزرگ به‌جهانیان است .

وی درادامه‌سخنانش همکاری اداره‌کل‌ارشاد اسلامی آذربایجان غربی باستاد برگزاری مراسم دهه فجر را خوب عنوان کرد و در رابطه با برنامه‌های دیگرروزهای این ایام اظهار داشت : در ارومیه یک نمایشگاه فرهنگی وهنری بصورت مجتمع‌ترتیب داده شده که در روز۱۹ بهمن بمناسبت روز فرهنگ به معرض تماشا گذاشته خواهد شد. ضمنا دربرپائی‌این‌نمایشگاه ارگانهای‌مختلفی نظیر جهاد ، سپاه ، دایره عقیدتی ـ سیاسی ارتش ، ژاندارمری ، بنیاد شهید ، امور تربیتی آموزش و پرورش ، کانون پرورش فکری کودکان و نوجوانان و سازمان تبلیغات اسلامی همکاری داشته‌اند.

دراین نمایشگاه اداره ارشاد اسلامی استان نیز سعی نموده شخصیتهای علمی‌رابه همراه بیوگرافی‌وتالیفاتشان به مردم بشناساند.

وی همچنین اضافه کرد : برگزاری‌مسابقاتی در زمینه‌های خطاطی ، نقاشی ، مقاله‌نویسی‌خاطره نویسی،

بقیه‌در صفحه۳

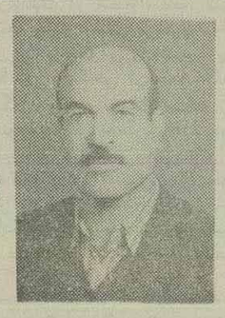

شعری از «نجار اوغلو» بمناسبت ایام ـ الله دهه فجر

«فجر دهه‌سی»

بهمن آییندا ملته وئردی پیام امام‌میز
بهمن آییندا باشلانیب بوش‌الیله قیام‌میز
بهمن آییندا یایلانیب یئریوزونه مرام‌میز
بهمن آییندا ملتین شورشی یئتدی شدته
مغلوب اولوب‌شاه‌رژیمی‌بهمین‌آییندا‌ملته
بهمن آیی‌گونش چخیب‌ایرانمیزایشقلانیب
ملت الیله‌اودتوتوب ظلم‌بساطی اودلانیب
می‌خانا، بانگو سینمابو اوداجمله سی‌یانیب
رژیم‌شاهنشاهلیقی چوندردیک‌جمهوریته
مغلوب‌اولوب‌شاه رژیمی‌بهمن آییندا‌ملته
بهمن آییندا کئدیلر ایشچی‌یه‌سرداش‌اولدولار
کردو عربله،ترکو فارس، بیرلیکه‌قارداش‌اولدولار
هرنه‌که‌وار عقیده‌لر ، بیریولایولداش‌اولدولار
سوزلر چونب‌اولدو عمل‌یئتیشدی‌ملت‌قدرته
مغلوب اولوب شاه رژیمی بهمن آییندا ملته
دیونلو ، یومروقلاریمز غالب اولوب‌سلسله
آغزی قفلی فعله‌لر تکبریله گلیب دیله
قالمادی ائوده بیرنفر جمله تکلدولر چوله
شاهین وفالی قودوزو اویسی‌دوشدو وحشه
مغلوب اولوب شاه رژیمی بهمن آییندا ملته
رهبرین ایله دیک عمل‌وئردیکی داهی‌سوزلره
تظاهراتدا خلقمیز، دوندو بیوک دنیزلره
(بیزبوشاهی ایسته‌مریک)بیر شعاراولدوبیزلره
آمریکانین نوکرلرین سالدوق اوگونده دهشته
مغلوب اولوب شاه رژیمی بهمن آییندا ملته
تظاهراتداسوله‌دیک(بیزشاهی‌تختدن‌سالاروق)
قوردوقوموز محکمه‌ده(بیرقانامین‌قان‌آلاروق)
نانقدروار عومرومز دوز هدف‌اوسته‌قالاروق،
یاآلاروق حقیمیزی یایئتروق شهادته
مغلوب اولوب شاه رژیمی بهمن آییندا ملته
قویولدو سون بهمن‌آیی‌جمله بوائلر غمینه
بهمن آیی قان سورانلار گئچدی‌مسلسل دمینه
باطله مهری وردیلار (سلطنتین) پرچمینه
(الله‌اکبر) پرچمین اوجالدی یئتدی نصرته
مغلوب اولوب شاه رژیمی بهمن آییندا ملته
امام گلنده وطنه شاه رژیمی دایانمادی
یاتانلارین بیر عده‌سی یئدی ایلده اویانمادی
گونشدن آیدین اسلامی‌گوروب‌ولی اینانمادی
(نجاراوغلو) بیرعده‌لر دوشب فکر ریاسته
مغلوب اولوب شاه رژیمی بهمن آییندا ملته

نجار اوغلو ـ تبریز ـ حکماوار

بخاری فرم ژاپنی
نماینده فروش جهت شهرستانهای فاقد نماینده پذیرفته میشود
تلفن های ۸۳۶۳۹۷ ـ ۸۲۸۲۳۴ ـ ۸۳۶۳۹۴

در گردهمایی مسئولین ادارات کشاورزی و مراکز خدمات روستائی استان

طرح احیای مراتع و جنگلهای آذربایجان غربی، بررسی شد

ارومیه ـ خبرنگار اطلاعات: گردهمائی مسئولین ادارات کشاورزی ومراکز خدمات روستائی شهرهای تابع استان آذربایجانغربی و جمعی از کارشناسان و متصدیان امور حقوقی در محل سالن آزمایشگاه بررسی آفات شهرستان ارومیه تشکیل شد. در اولین جلسه این گردهمائی سه روزه که بمنظور بررسی و اجرای طرح احیاء مراتع و جنگلها ترتیب یافته بودمدیرکل کشاورزی آذربایجان غربی پیرامون وظیفه و مسئولیت خطیر کارشناسان درامر کشاورزی‌و رسیدگی به امورکشاورزان منطقه مطالبی ایراد کرد و در رابطه با اجرای طرح احیاء مراتع و جنگلها از مسئولین خواست که با توجیه کردن بیشتر روستائیان از تخریب مراتع جلوگیری بعمل آورند.

سپس برادر شیرمحمدی یکی از کارشناسان سرجنگلداری‌کل در زمینه اجرا و موفقیت این طرح مطالبی بیان داشت و تاکید کرد که با ممیزی و بازرسی دقیق مسئولان امر از محل اجرای طرح می‌توان موفقیت بیشتری در این زمینه بدست آورد.

سرپرست کمیته‌های انقلاب اسلامی آذربایجان شرقی اعلام کرد :

چندتن از عوامل گروهکها که قصد عبور از مرز را داشتند توسط جان بر کفان کمیته‌های انقلاب اسلامی دستگیر شدند

در صفحه ۲

سخنان سرپرست سازمان تبلیغات اسلامی آذربایجان غربی در رابطه با دهه فجر

حجت‌الاسلام میرزاعین‌الله حسنی سرپرست سازمان تبلیغات اسلامی آذربایجان غربی

ارومیه ـ خبرنگار اطلاعات: حجت‌الاسلام میرزا عین‌الله حسنی سرپرست سازمان تبلیغات اسلامی و مسئول ستاد برگزاری مراسم دهه فجر در آذربایجان غربی در یک مصاحبه مطبوعاتی اظهار داشت : دهه فجر در حقیقت شکافتن ظلمتها و تاریکیهایی است که سال‌های متمادی بر ملت‌های مظلوم مستولی بود و نیز ستاره درخشان اسلام است که توانست دلها را روشن و زنجیرهای اسارت را پاره کند .

وی در این مصاحبه که بمناسبت دهه فجر ترتیب یافته بود همچنین اظهار داشت : دهه فجر یک تحول زیربنائی در جهان پدید آورد که آثار آن را ما در تمام ابعاد مسائل جهان به صراحت درک می‌کنیم ، این تحول زیربنائی نه‌تنها در ایران استکبار جهانی را به زباله‌دان تاریخ افکند بلکه توانست در تمام جهان بخصوص‌کشورهای اسلامی تحولی شگفت پدید آورد .

وی افزود : برنامه‌های این دهه گویای حرکت عظیم جهان اسلام و سرنگونی مستکبرین و ظالمان‌است.

وی همچنین با اشاره به برنامه‌های دهه فجر در ارومیه گفت: براساس برنامه‌ای که از سوی بنیاد شهید ترتیب داده شده در ۱۸ بهمن که بنام انقلاب و شهادت نامگذاری گردیده است، از خانواده‌های شهدا تجلیل‌بعمل خواهد آمد. ضمنا ویژه برنامه‌هائی در نظر گرفته شده که در مراسم نماز جمعه اجرا خواهد شد .

حجت‌الاسلام حسنی درپایان سخنانش برنامه‌های ۱۹ تا ۲۲ بهمن را بشرح زیر تشریح کرد .

● ۱۹ بهمن روز انقلاب اسلامی و فرهنگ : در این روز ضمن برگزاری مسابقات علمی و فقهی، فیلمهای سمعی و بصری نیز در پایگاه‌های نظامی و مدارس به نمایش گذاشته خواهد شد.

● ۲۰ بهمن روز انقلاب اسلامی و قانون‌اساسی: در این روز جهت تشکیل میزگردی در رابطه با قانون اساسی که خونبهای شهیدان است از مسئولین دعوت بعمل می‌آید .

● ۲۱ بهمن روز انقلاب اسلامی و نهادهای مردمی : در این روز که روز خدمات جهاد سازندگی ، ایثارگریهای سپاه پاسداران و کمیته انقلاب اسلامی و نهادهای تبلیغی است تبلیغات اسلامی با امکاناتی که در اختیار دارد در سطح وسیعی از روستاها و مناطق محروم خدمات خود را در زمینه‌های انقلابی ، فرهنگی و نظامی توسعه خواهد داد .

● ۲۲بهمن روز پیروزی انقلاب اسلامی: دراین روز با شرکت خیل عظیم امت شهیدپرور ارومیه وتوابع به راهپیمائی خواهیم پرداخت .

آیت‌الله ملکوتی در خطبه‌های نماز جمعه

فجر انقلاب اسلامی می‌رود تا همه آفاق ظلماتی جهان را روشن سازد

درصفحه۴

تشکیل کلاس مربیگری کشتی در تبریز

در صفحه ۲

از سوی جهاد سازندگی آذربایجان شرقی

فعالیتهای ۹ ماهه جهادگران در مناطق اهر، کلیبر ، خداآفرین ورزقان هوراند و خروانق اعلام شد

تبریز ـ خبرنگار اطلاعات ـ از سوی جهادسازندگی استان آذربایجان‌شرقی و واحد های تابعه در شهرهای اهر، خداآفرین، کلیبر، ورزقان‌هوراند وخروانق در ۹ماهه سال جاری فعالیت هایی در سطح این مناطق انجام شده است که اهم آنها به شرح زیر می‌باشد:

برق‌رسانی به ۲۱ روستا، آبرسانی به۱۵ روستا، تعمیر وتکمیل عملیات لوله‌کشی‌آب‌آشامیدنی ۲۴روستا، احداث ۲باب حمام روستائی، ایجاد ۳۰ کیلومتر راه روستایی، احداث یکباب غسالخانه احیاء ۱۱ قنات ، ایجاد یکدستگاه سدمخزنی و ۴بند انحرافی ،زهکشی و لایروبی ۱۰ رشته قنات، اجرای طرح های حفظ رطوبت خاک در سطح ۳۸هزار هکتار، بهزراعی در سطح ۲۱هزار هکتار، ضدعفونی بذر در ۷۲هزارهکتار زمین و طرح مبارزه با آفت سرخرطومی در سطح یک هزارو ۴۹۳ هکتار.

همچنین اجرای طرح های «جو» پرمحصول در سطح ۱۰۰هکتار، یونجه دیم در سطح ۱۷۴ هکتار ، یونجه‌بذری در سطح ۱۰هکتار اسپرس دیم‌در ۶۰هکتار وطرح مبارزه با پس‌یونجه در سطح ۵۶۸هکتار ، بهسازی چشمه در ۶ روستا کلریزه کردن آب در ۷۸ روستا، آموزش بهداشت و کمک های اولیه در ۲۰ روستا، ایجاد سه دستگاه آبشخور بهداشتی ،احداث حمام ضدکنه ، واکسیناسیون۷۰۰ هزار راس دام ، سمپاشی وضدعفونی آغل‌های ۵۰هزاراصطبل، توزیع ۴۴دستگاه موتورپمپ و ۲۲ دستگاه تراکتور بین روستائیان و توزیع قطعات‌تراکتور، گاوآهن وسه‌پایه سنگ آسیاب در سطح منطقه از دیگر فعالیت های‌جهاد سازندگی مناطق مذکور در مدت زمان یادشده به شمار می‌رود.

تشییع جنازه یک سرباز آشوری در ارومیه

ارومیه ـ هزاران تن از اقشار مختلف مردم‌شهرستان ارومیه اعم از مسیحی و مسلمان ضمن شرکت در مراسم تشییع پیکر سرباز وظیفه شهید سرگون اکویان از هموطنان آشوری که در دفاع‌از حریم مقدس کشورمان بدرجه‌والای شهادت نایل آمد، وحدت و همبستگی‌خود رادر دفاع از آرمانهای مقدس ملت ایران مورد تاکید قرار دادند

بگزارش خبرگزاری جمهوری اسلامی پیکر مطهر سرباز شهیداکویان‌پس‌ازانجام مراسم مذهبی درکلیسای حضرت مریم ارومیه به میدان انقلاب این شهرانتقال یافت‌دراین محل سرپرست بنیاد شهید انقلاب اسلامی این شهرستان پیرامون اهمیت دفاع از مرز وبوم از دیدگاه کتابهای آسمانی سخنرانی کرد .

آنگاه یکی‌از روحانیون آشوری طی سخنانی با اشاره به جانبازیهای آشوریها درطول تاریخ در برابر متجاوزین بیگانه اظهار داشت: این آخرین شهید از جامعه آشوریها در ارومیه نخواهد بودکه ما تقدیم میهن خود میکنیم، ماهمواره آماده‌ایم دردفاع از حریم مقدس خود جانفشانی کنیم.

پیکر پاک این سرباز شهید آشوری پس‌از انجام مراسم‌خاص‌نظامی جهت‌خاکسپاری به رادگاهش‌روستای «گوگرتپه» انتقال یافت .

تشییع پیکر پاک حجت‌الاسلام عالمی در تبریز و شبستر

آیت‌الله ملکوتی بر پیکر پاک امام جمعه شبستر نماز خواند

حجت‌الاسلام شیخ علی عالمی امام جمعه شبستر که در حادثه رانندگی جاده تهران ـ قم به لقاء الله پیوست

در شبستر عزای عمومی اعلام شد وشهر یکپارچه بحالت تعطیل در آمد

تبریز ـ خبرنگار اطلاعات ـ طی مراسم باشکوهی با شرکت آیت‌الله ملکوتی نماینده امام در آذربایجان و امام جمعه تبریز پیکر پاک حجت‌الاسلام شیخ علی عالمی امام جمعه شبستر که در یک حادثه رانندگی در جاده تهران ـ قم به لقاء الله پیوست ، تشییع شد.

در این مراسم که گروه کثیری از مردم حزب‌الله و همیشه در صحنه تبریز و نیز جمعی از اهالی شبستر شرکت داشتند ، پیکر مطهر حجت‌الاسلام عالمی از مقابل مسجد «شهدا» این شهر تشییع شد و آیت‌الله ملکوتی بر پیکر پاک امام جمعه شبستر نماز اقامه کرد.

بهمین مناسبت از سوی آیت‌الله ملکوتی و استاندار آذربایجان شرقی پیامهای تسلیت به حضورامام امت رهبر کبیر انقلاب اسلامی مخابره شد.

بنا به همین گزارش ، پس از اعلام خبر فوت امام جمعه شبستر ، این شهر یکپارچه به حالت تعطیل درآمد و مردم همه سیاهپوش شدند .

همچنین روز سه‌شنبه گذشته در شبستر عزای عمومی اعلام شد و مردم با شرکت یکپارچه‌خود درمراسم تشییع آیت‌الله عالمی ، از امام‌جمعه خود تجلیل بعمل آوردند .

پیرمرد ۱۵۰ ساله آذربایجان درگذشت

عابدین‌ملا زاده‌مسن‌ترین مرد آذربایجان که‌بهنگام مرگ ۱۵۰ سال سن داشت

تبریز ـ خبرنگار اطلاعات: مسن‌ترین مردآذربایجان درسن ۱۵۰ سالگی درگذشت.

این مرد که از اهالی روستای اسفنجان ازتوابع اسکو شهرستان تبریز بود، عابدین ملازاده نام‌داشت‌ودر طول عمر خود شاهد سلطنت ۶پادشاه بود.

وی‌درسن ۶۰سالگی‌و تنهایکبار ازدواج کرد که درزمان حیات ۴فرزندار شد و همسر خود را از دست دادوهم‌اکنون از وی ۲پسرو ۴دختر باقی‌مانده‌اند که جوانترین آنها ۴۰ساله است.

وی‌تاهنگام مرگ بدنی بسیار سالم داشت‌وغذایش اغلب از لبنیات تشکیل میشد.

درمراسم تشییع جنازه این پیرمرد ۱۵۰ ساله، گروه کثیری ازاهالی روستای رادگاهش وروستاها، بخشها و شهرهای اطراف شرکت داشتند.

مدیر کل صنایع آذربایجان‌شرقی درگردهمایی مسئولان کنترل کیفی صنایع :

برای جایگزینی تولیدات داخلی بجای کالاهای خارجی باید روحیه تجارت در صنعت کشور از بین برود

مدیر موسسه استاندارد و تحقیقات صنعتی استان : تبدیل مواد اولیه به کالاهای غیر استاندارد ، خیانت به صنعت کشور است

تبریز- خبرنگاراطلاعات- گردهمائی مسئولین‌کنترل کیفیت‌صنایع‌غذائی وشیمیائی‌وسلولزی‌استان آذربایجان شرقی زیر نظر استاندارد وتحقیقات‌صنعتی آذربایجان شرقی درتبریز تشکیل شد .

درنخستین جلسه این گردهمائی‌ابتدا مدیرامستاندارد وتحقیقات صنعتی آذربایجان شرقی دررابطه با اهمیت رعایت استاندارد کالاها دربالا بردن کیفیت صحبت کرد وافزود: تبدیل مواداولیه به کالاهای غیر استانداردخیانت به‌صنعت کشور است‌وحتی‌درموارد بسیاری پس ازمصرف کالاهای غیراستاندارد ضررهای جبران‌ناپذیری به‌مصرف کنندگان وارد می‌آید .

و ی‌سپس به‌تشکیل جامعه کنترل کیفی‌ایران اشاره نمود وافزود: این جامعه برای بالا بردن کیفیت‌تولیدات بادفاع از مسئولان کنترل کیفی صنایع خواهد کوشید.

در ادامه این گردهمائی برادر بادامچی مدیر کل اداره صنایع آذربایجان شرقی‌دررابطه با مساله‌استقلال وخودکفائی صنعتی مطالبی بیان داشت وافزود:بایدبرای جایگزینی تولیدات داخلی به‌جای تولیدات خارجی‌که‌وارد کشور می‌شود انگیزه بالابردن کیفیت در مدیران صنایع ایجاد گردد .

وی افزود: باید به‌این نکته توجه داشته باشیم که روحیه صنعت باروحیه تجاری فرق می‌کند و متاسفانه بایدبگویم که‌درحال‌حاضر دربسیاری از واحدهای‌تولیدی روحیه تجاری حاکم است درحالیکه صنعت رسالت‌دیگری دارد وبنابراین باید این روحیه درامر صنعت نباشد .

وی در پایان بااشاره به‌اینکه باید برای مبارزه با امپریالیسم کیفیت تولیدی‌را بالا ببریم گفت: این زننده است که دربازار صابون ترکیه‌را باکوپن توزیع نمایندولی صابون‌های تولیدی استان زیراستاندارد به‌فروش برسد. مابایدبابالا بردن کیفیت تولیدات خود مسئولان را به جایگزینی تولیدات داخلی‌به‌جای‌تولیدات خارجی‌وارداتی ترغیب بکنیم .

باهمکاری مسئولان شهرستانهای مهاباد و میاندوآب

طرح احیای دشت «شامات» به‌اجرا در می‌آید

ارومیه ـ خبرنگار اطلاعات : بمنظور بررسی نواقص‌کارهاو تقویت‌و انتقال امکانات موجود سواحل متفاوت دشت شامات، هیاتی مرکب از فرماندار مهاباد و بخشداران بخش مرکزی شهرستانهای مهاباد‌و میاندوآب و مسئولان اداره امور آبیاری و کشاورزی این دو شهرستان از محل دشت شامات و روستاهای همجوار این دشت بازدید کردند تا جهت هماهنگی‌امور و اجرای طرح احیاء مزارع دشت شامات با مشورت روستائیان محلی اقدامات قاطع بعمل آید. دراین‌بازدید فرماندار مهاباد از مسئولان احیای اراضی شامات‌اعماز کارکنان بیلهای مکانیکی و پرسنل‌دست‌اندرکارطرح‌تشکر و سپاسگزاری نمود.

بگزارش روابط عمومی فرمانداری مهاباد متعاقب این بازدید جلسه مشترکی به مدت سه ساعت با هیات میاندوآب و مهاباد در محل امور آب مهاباد تشکیل‌شد در این جلسه تصمیمات لازمه جهت سرعت بخشیدن‌به احیای زمینهای کشاورزی اتخاذ گردید.

بزرگترین طرح پرورش مرغ اجداددر آذربایجان شرقی به اجرادرمی آید

تبریز ـ خبرنگار اطلاعات :

به‌میمنت آغاز هشتمین‌سال پیروزی انقلاب‌شکوهمند اسلامی ، بزرگترین و دومین طرح پرورش مرغ اجداد کشور در آذربایجان شرقی به اجرا درمی‌آید .

مهندس رمانیی مدیر کل کشاورزی استان‌آذربایجان شرقی طی گفتگویی اختصاصی با اطلاعات ضمن اعلام‌این خبر اظهار داشت : براساس موافقت مقام وزارت کشاورزی و تصویب شورای کشاورزی استان ، طرح عظیم پرورش مرغ مادر «خاصبان» تبریز که ۹۰ درصد عملیات ساختمانی و تاسیساتی آن با صرف هزینه‌ای حدود یک میلیارد ریال به‌اتمام رسیده است به بزرگترین موسسه‌پرورش مرغ اجداد کشور تبدیل می‌گردد.

وی افزود : با آغاز بهره‌برداری از این طرح در اوایل سال ٦٦ حدود ۲ میلیون قطعه مرغ مادر در سال تولید خواهد شد بدین‌ترتیب نیمی از نیاز کشور به جوجه یکروزه مادر تامین شده و سالانه از خروج حداقل ٤ میلیون دلار ارز از کشور جلوگیری بعمل می‌آید .

وی خاطرنشان ساخت : برای تولید ۲۲ میلیون قطعه جوجه گوشتی یکروزه مورد نیاز سالانه استان آذربایجان شرقی از سوی وزارت کشاورزی با ایجاد مزارع مرغ مادر به ظرفیت ۳۰۰ هزار قطعه و واگذاری آن به جانبازان انقلاب اسلامی و بخش خصوصی در شهرستان‌های تبریز ، اردبیل ، مراغه و مرند موافقت اصولی شده است .

تشکیل کلاس مربیگری درجه ۳ کشتی در تبریز

گروهی از شرکت کنندگان در کلاس مربیگری درجه ۳ کشتی که در سالن کشتی ورزشگاه تختی تبریز تشکیل شد .

تبریز خبرنگار اطلاعات : کلاس مربیگری درجه ۳ کشتی به مدت ۱۵ روز با شرکت ٤۰تن از علاقمندان تبریز و دیگر شهرستانهای استان آذربایجان شرقی زیر نظر فدراسیون کشتی جمهوری اسلامی ایران در محل سالن کشتی ورزشگاه تختی تبریز تشکیل شد.

در اولین روز این کلاس برادران اسکندری رئیس اداره فنی‌تربیت‌بدنی و فرهوشی مربی اعزامی فدراسیون کشتی سخنانی ایراد کردند .

یادآور می‌شود : در این کلاس علوم و فنون‌کشتی و تکنیک های جدید این رشته ورزشی و اصول صحیح مربیگری توسط برادر فرهوشی ، احکام توسط حجت‌الاسلام رضائی مربی اعزامی سازمان ، مربیگری واهمیت آن در جامعه اسلامی و انقلابی توسط برادر ولی‌زاده و کمکهای اولیه و ارتوپدی توسط دکتر شهابی تدریس شد و در پایان از مربیان شرکت کننده امتحان عملی و کتبی بعمل آمد .

نتایج مسابقات سرود مدارس پسرانه سلماس اعلام شد

سه گروه سرود از سه‌مقطع تحصیلی که‌درمسابقات‌سرود مدارس سلماس‌شرکت ـ اشتند

سلماس ـ خبرنگار اطلاعات : مسابقات سرود مدارس پسرانه سلماس در سه گروه تحصیلی ابتدائی ، راهنمایی و دبیرستان در محل کانون پرورش فکری کودکان و نو جوانان این شهرستان برگزار شد که در خاتمه این نتایج به دست آمد :

مدارس ابتدائی : دبستان شهیدخلیل‌پور اول، دبستان آیت‌الله مشکینی‌دوم‌و دبستان شهید داهیم سوم .

نفرات‌گروه سرود‌دبستان شهید خلیل‌پور : علی بختیاری ، فرهود درخشان، عطا متقی‌زاده ، فریبرز صادق‌زاده ، سجاد محمدی، محمد مهرزاد صدقیانی ، محمود فاخری ، مرتضی پورغنی ، بابک نهانی،افشین خاصه‌خان با سرپرستی‌علی اکبر درستی .

مدارس راهنمایی: مدرسه راهنمایی شهید رجائی اول مدرسه راهنمایی طالقانی دوم و مدرسه راهنمایی دهخدا سوم

نفرات گروه سرود‌مدرسه راهنمایی شهید رجایی:صمد عبدالهی ، حمیدجان نثار ، نادر جباری ، علی محمدی، بهرام پورمحمد ، حسین مهدیزاده ، علی خضری ، احد نیازی و حجت‌الله‌یوسفی ـ مربی و سرپرست میر منصور موسوی .

مقطع دبیرستان:دبیرستان امام خمینی اول، دبیرستان امیرکبیر دوم و هنرستان شهید پناهی سوم .

افراد گروه سرود دبیرستان امام خمینی: حمید مهراب مرادوردی، صادق محمدقلی‌پور، جوادرحیم‌پور صفدری، علی تاروردی‌پور، نظیفی، فرزین کوهستانی ، حبیب‌نمکی‌و احمدبدلی ـ احمد ایمان زاده، حسین ولی‌فرهادی، میکائیل‌عباسی، مربی و سرپرست عظیم رجبی، سلطانعلی محمدی ، سیروس‌کریمی ،محمودزاده، شکیبا.

باتلاش جهادگران آذربایجان شرقی و باصرف ۱۲۰میلیون ریال اعتبار

جاده «رضی» واقع در نوار مرزی ایران‌وشوروی به‌بهره‌برداری رسید

تبریز ـ خبرنگار اطلاعات: عملیات احداث جاده رضی که با طول بیش از ۳۲ کیلومتر و هزینه ۱۲۰ میلیون ریال از نیمه‌دوم سال ٦۲ توسط جهادسازندگی شروع شده بود، در نیمه دوم سال ٦٤ توسط ستاد شهرستان مشگین‌شهر به اتمام رسید و موردبهره‌برداری قرار گرفت. این جاده در قسمت مرزی روستای(ارشق) واقع در مرز جمهوری اسلامی ایران و شوروی قرار گرفته است. ۲۵ کیلومتر از این جاده با مشخصات راه روستایی درجه یک یعنی عرض ۷٫۵ متر ساخته شده و ۷کیلومتر باقی مانده با انتهای اتصالی با صورت جاده روستایی درجه دوم احداث گردیدکه ازلحاظ اقتصادی و فرهنگی در منطقه دارای اهمیت بسیاری است.

برادر فرشی از مسئولین واحد راهسازی جهاد استان آذربایجانشرقی در این زمینه اظهار داشت: یکی از دلایل احداث جاده رضی دراین‌منطقه این بود که منطقه فوق علاوه بر قرار گرفتن در کنار نوار مرزی یکی ازمناطق‌کشاورزی استان و کشور بشمار میرود. مردم ساکن در روستا- های این منطقه بدلیل نداشتن امکانات حمل و نقل در بیشتر مواقع از رساندن محصولات کشاورزی به بازار مصرف و تامین مایحتاج خود از بازار شهری محروم بودند و بدلیل نبودن ارتباطات در سطح منطقه، کسب خبر از وضع آن روستاها بسیار مشکل می‌نمود که‌این برای برادران ژاندارمری بیشتر ملموس و مشهود بود و کنترل مرزی و ارتباط بین پاسگاهی آن‌مناطق‌به‌کندی انجام می‌گرفت. این مشکلات وسایر مسائل مشابه از جمله کشاورزی و موضوعات مطروحه‌آن و هدف‌جهاد در پیشبرد کشاورزی تامرحله خودکفائی‌وحتی‌صادراتی نمودن آن سبب شد که مبلغ ۱۲۰ میلیون ریال جهت احداث این جاده بمنظور برقراری ارتباط بین روستایی خط مرزی اختصاصی داده شود و بحمدالله چندی‌پیش این جاده افتتاح شد و مورد بهره‌برداری قرار گرفت.

چندتن ازعوامل گروهکها که‌قصدعبورازمرزرا داشتندتوسط‌جان‌برکفان کمیته‌های انقلاب اسلامی دستگیرشدند

اگر امکانات فراهم شود ، در شهرهای خلخال ، عجبشیر و ملکان کمیته تشکیل خواهد شد

تبریز ـ خبرنگار اطلاعات :

حجت‌الاسلام لاهوتی سرپرست کمیته های انقلاب اسلامی آذربایجان شرقی در آستانه دهه فجر طی یک مصاحبه مطبوعاتی نقش و اهمیت کمیته های انقلاب اسلامی و رئوس فعالیتهای آن در سال جاری را تشریح کرد . سرپرست کمیته های انقلاب اسلامی استان در ابتدا با اشاره به سالروز بازگشت امام امت به وطن خاطرنشان ساخت : باتشریف فرمائی امام تحول عظیمی در کشور بوجود آمد. وی همچنین اضافه کرد: به هنگام بازگشت امام امت جهت حفظ و حراست وجود امام کمیته هائی پیشبینی و تشکیل یافته بود. لذا همان کمیته‌ها به فعالیت خودادامه دادند و بعدا نیز وظایفی به کمیته‌ها بعنوان اولین نهاد انقلابی محول شد، که برادران ما امروز در انجام این وظایف می‌کوشند و بعنوان حافظان ارزشهای انسانی و الهی هستند وبازوان خط ولایت فقیه و رهبریت بشمار می‌روند .

وی تاکید کرد : خط امام ، کمیته‌ها را از نزدیک شدن به شرق و غرب بازمی‌دارد و خطی است که می- تواند از مستضعفین دفاع بکند و خونهای هزاران شهید را پاسداری نماید .

وظایف کمیته‌ها

حجت‌الاسلام لاهوتی در ادامه به وظایف‌کمیته‌ها در رابطه با مبارزه با منکرات اشاره نمود و گفت : همواره درخواست ما از مردم این بوده است که دقت بکنند وبه ارزشهای واقعی اهمیت دهند و هیچوقت به ارزشهای آنی و زودگذر نیاندیشند وگرنه برادران کمیته جلو فساد را خواهند گرفت. درعین حال برادران ما برای آزادیهای واقعی که اسلام حدومرز آنرا مشخص کرده ، احترام عمیق قائل هستند و سعی می‌کنند که برخورد خوبی با مردم داشته باشند تامبادا خدای نکرده به‌تو او جان‌ومال‌وناموس‌مردم اجحافی‌بشود.وی سپس با اشاره به دیدار اخیر خود با آیت‌الله العظمی منتظری گفت :

ایشان در این دیدار تاکید داشتند که موشکافی زیادی در مسائل داخلی مردم صورت نگیرد و نیز

با تلاش جان‌بر کفان کمیته‌های انقلاب اسلامی فعالیت قاچاقچیان مواد مخدر در آذربایجان شرقی به صفر رسیده است

تاکید به این نکته کردند که مبارزه قاطعانه‌ای با مساله مواد مخدر بشود و راه ورود این مواد خانمانسوز از مسیر سیستان و بلوچستان قطع گردد. که البته بعداز بیانات ایشان کاروانهای نور متشکل از برادران متعهد کمیته به مرزها اعزام شدند که در این رابطه نزدیک به ۲۰۰ نفر نیز از برادران کمیته این استان همراه کاروان هستند .

سرپرست کمیته های استان آنگاه با اشاره به تشکیل کمیته در اکثر نقاط منطقه . خاطرنشان ساخت: از زمان مسئولیت من در شهرهای پارس‌آباد مغان ، مشگین‌شهر ،اردبیل ، گوگان و هشترود کمیته تشکیل شده و اگر چنانچه امکانات تامین گردد، در بعضی شهرستانها مثل عجبشیر ، خلخال و ملکان نیز کمیته تشکیل خواهد شد .

مبارزه با سارقین

وی پیرامون فعالیتهای برادران کمیته استان در مبارزه با سارقین و راهزنان اظهار داشت :

برادران در طول سال جاری مبارزه مستمر با سارقین داشته و در این رابطه در عرض چند ماه اخیر حدود ٤۲۰ نفر دستگیر گردیده‌اند .

حجت‌الاسلام لاهوتی در زمینه مبارزه با عوامل گروهکها در سطح منطقه گفت :

اخیرا چند نفری از عوامل گروهکها که قصد داشتند از مرز عبور کنند توسط برادران کمیته دستگیر و به اداره اطلاعات استان تحویل داده شدند. ضمنا در رابطه با گروهکها باید بگویم که دیگر آنها از بین رفته‌اند و فعالیت مشهودی در کشور و استان ندارند.

حجت‌الاسلام لاهوتی در خصوص مبارزه با مواد مخدر در منطقه گفت: در سال جاری برادران کشفیاتی داشته‌اند و در حال حاضر بطوری که گزارش می‌دهند این مسئله در استان به حدود صفر رسیده است. وی در خاتمه از اعضای واحدهای احتیاط مساجد که بدون هیچگونه‌چشم‌داشتی‌درمواقع حساس‌اقدام‌می‌نماید، تشکر و قدردانی نمود .

کلاسهای آموزش عقیدتی ـ سیاسی ،ورزشی و هنری مجتمع شهید بهشتی مهاباد ،آغاز بکارکرد

گوشه‌ای از یکی‌کلاس آموزشی درمجتمع شهیدبهشتی مهاباد

مهاباد- خبرنگار اطلاعات : کلاس های آموزش عقیدتی ـ سیاسی ، ورزشی و هنری مجتمع‌شهید بهشتی مهاباد با حضور فرماندار و مسئولین ادارات افتتاح شد و همزمان‌با مهاباد در شهر های کردنشین‌آذربایجان- غربی از جمله بوکان، اشنویه، پیرانشهر و سردشت‌نیز این‌کلاسها فعالیتهای خود را شروع کردند. کلاسهای ورزشی شامل رشته های فوتبال، تنیس روی‌میز و ورزشهای رزمی کاراته ، تکواندو و شوتوکان می‌باشد. همچنین یکدوره کلاس خطاطی‌همزمان‌برای دانش‌آموزان و فرهنگیان تشکیل گردید که از سوی فرهنگیان با استقبال چشمگیری روبرو شد. در اولین دوره گشایش‌این کلاسها برادر مسعودی‌فرماندارمهاباد طی‌سخنانی از دست‌اندرکاران این کلاسها تشکر نمود و از فرهنگیان خواست: از این کلاسها استقبال کنند.

لازم به تذکر است که این کلاسها هر هفته روز های پنج‌شنبه تشکیل می- شود ومعلمین‌مناطق کردنشین‌آذربایجان- غربی در این مجتمع جمع‌شده‌و مسائل و مشکلات خود رامطرح خواهند نمود. مدرسین این کلاسها برادر مسعودی فرماندار، برادر روزبه معاون فرماندار ، و یکی‌از برادران سپاهی ازقرارگاه حمزه سیدالشهداء (ع) می‌باشند که هرکدام از برادران درس‌جداگانه‌ای‌راتدریس‌خواهند نمود.

۸ خانه بهداشت در روستاهای تبریز به بهره برداری رسید

تبریز- در دومین‌روز ازایام الله مبارک دهه فجر طی مراسمی بهره‌برداری ازخانه های بهداشت روستاهای لاهیجان ، کردلو، خانقاه ، بارانلو ،اخوالا، اسنجان، سفیده‌خوان و اسفهلان از توابع شهرستان تبریز آغاز شد. به گزارش خبرگزاری جمهوری اسلامی بابهره- برداری ازاین طرحها تعداد خانه‌های بهداشت درسطح شهرستان تبریز به ۵۲ باب و تعداد افراد تحت پوشش نیز به ۱۰۷ هزارو۲۳۷ نفر بالغ می‌شود .

یکی‌از مسئولین شبکه‌بهداری شهرستان تبریز با اعلام‌این مطلب گفت: در اثر فقر بهداشتی در رژیم گذشته میزان مرگ ومیر اطفال زیر یکسال در سطح کشورحدود ۱۳۵ در هزار بوده که با توسعه سیستم‌شبکه بهداشت در نظام جمهوری اسلامی ، این میزان در سال ٦٤ به نصف کاهش یافته است .

وی افزود : درحال حاضر درسطح‌شهرستان تبریز۴۲۳ روستا وجود دارد که طبق برنامه‌ریزی های انجام شده قرار است تا سال ۱۳۷۲ تعداد ۱۹٦ خانه بهداشت‌در این روستاها ایجاد شود،که با بهره‌برداری از آنها کلیه روستاهای شهرستان تبریز تحت‌پوشش‌خدمات بهداشتی ودرمانی‌رایگان قرارخواهند گرفت. وی همچنین گفت : شبکه‌بهداری شهرستان‌تبریز عملیات بهداشتی کردن‌اماکن و محلات روستائی و توسعه شبکه های لوله‌کشی را در اولویت برنامه‌های خودقرار داده است .

لازم به یادآوریست، باتوجه به‌هزینه گزاف تامین‌یکتخت بیمارستانی که در حدود ۱۰ میلیون ریال است و استفاده تعداد ۵۰ نفر در سال‌ازاین تختها ونیز ایجاد یک باب خانه بهداشت با توجه به هزینه کم‌آن‌معادل‌یک‌میلیون ریال می‌باشد که در سال ۵هزار نفراز آن‌استفاده‌می- کنند، می‌توان با هزینه یک تخت بیمارستانی ده باب خانه بهداشتی درروستاهای محروم کشور ایجاد کردکه این در تقلیل میزان مرگو میر در سطح کشور نقش بسزائی‌می‌تواند داشته‌باشد.

دبیرستان «شهید دکتر بهشتی» قهرمان مسابقات بسکتبال آموزشگاههای مشگین شهر شد

مشکین شهر- خبرنگار اطلاعات: مسابقات بسکتبال آموزشگاههای مشکین‌شهر در مقطع دبیرستان باشرکت ۵تیم به صورت دوره‌ای برگزار شد.

در خاتمه این مسابقات دبیرستان شهیددکتربهشتی به مقام اول دست یافت و دبیرستانهای استاد مطهری وآیت‌الله طالقانی به ترتیب صاحب عنوانهای دوم وسوم شدند.

اسامی بازیکنان تیم‌بسکتبال دبیرستان آیت‌الله دکتر بهشتی قهرمان این دوره از: مسابقات عبارت است از: اصغر شهباززاده، صاب اکرمی، غلامرضا وزیری

تیم بسکتبال دبیرستان «شهید دکتر بهشتی» مشکین‌شهر

عزت‌شعار، صادق عادل طالبی، امین برزین، پورصادقی، علی حسین‌زاده‌و مهرزاده، علیرضابورحسن، عسگر جمیان، مرتضی الهوردی

صدور بیش‌از یکصد میلیون ریال فرآورده های کشاورزی و دامی به خارج از کشور

تبریز ـ خبرنگار اطلاعات : از سوی اداره استانداردو تحقیقات صنعتی آذربایجان شرقی طی دیماه سال جاری‌برای صدور ٦٦۴ هزارو ۲۴۷ کیلوگرم انواع فرآورده های کشاورزی به ارزش ۷٦ میلیون و ٦۱۰ هزار ریال به خارج از کشور ، تعداد ۴۸ فقره گواهینامه کالا های صادراتی‌داده شد .

توسط این اداره همچنین در مدت یاد شده ۲۰ فقره گواهینامه فرآورده های دامی نیز به تعداد ۱۴۷ هزارو۳۵۸ جلد و به ارزش۴۷ میلیون و ٦۹۵ هزار ریال صادر گردید.

این فرآورده ها شامل برگه زردآلو ، سبزه تیزآبی شسته ، کشمش انگوری ،مغزهسته تلخ و سالامبورگوسفندی میباشد که به کشور های آلمان شرقی وغربی ، دوبی ، انگلستان ، شوروی و ایتالیا صادر شده‌است .

عملکرد اداره آگاهی شهربانی ارومیه دریک ماه گذشته

ارومیه ـ خبرنگار اطلاعات :

دایره آگاهی شهربانی ارومیه‌با تلاش‌و همت‌پرسنل زحمتکش خود در طول دیماه سال جاری موفق به کشف دو دستگاه پیکان ، یک دستگاه پیکان وانت ، دودستگاه اتومبیل ایسوزو ، یکدستگاه تراکتور با تریلی مربوطه ، یکدستگاه دوچرخه ، ۷ دستگاه پخش‌صوت و رادیو در حلقه لاستیک زاپاس ژیان و سه ثوب‌اورکت‌آمریکائی شده است .

همچنین در رابطه با زنی در زمینه سرقت از مغازه‌اش ، مامورین این اداره موفق به دستگیری‌سارق و کشف تعداد ۱۰ جعبه نوشابه ، دو دستگاه ترازو ، یکصد قوطی رب گوجه فرنگی ، تعداد زیادی کنسرو ماهی و یکدستگاه تلفن شدند که متهم به همراه پرونده تنظیمی تحویل دادسرای عمومی گردید .

ضمنا سه مثقال و سه نخود طلا، معادل یک میلیون‌و ۸۵۰ هزار ریال وجه نقد از دیگر کشفیات دایره آگاهی شهربانی ارومیه طی مدت زمان مذکور بشمار می‌رود .

همچنین توسط این اداره مبلغ ٤٦ دینار عراقی از جیب‌بری بدست آمد و همراه متهم تحویل دادسرای عمومی شد .

تربیت بدنی سردشت تبدیل به انبار وسایل کهنه و اسقاط ورزشی شده است

ورزشکاران سردشت به علت مشکلات و کمبود های موجود آنطور که شایسته است نمی‌توانند درصحنه های ورزشی استان ظاهر شوند

برادر شیخی سرپرست اداره تربیت بدنی شهرستان سردشت

توزیع وسایل ورزشی درسطح شهر های آذربایجان غربی عادلانه نیست

سردشت ـ خبرنگار اطلاعات: برادر شیخی سرپرست اداره تربیت بدنی سردشت طی گفتگویی با خبرنگار اطلاعات عملکرد این اداره و فعالیتهای ورزشی درمنطقه را تشریح کرد.

وی ابتدا با بیان این مطلب که در حال حاضر فعالیتهای ورزشی بصورت سابق در سردشت امکان‌پذیر نیست، اظهار داشت: با توجه به مسئولیت خطیری که در این زمینه داریم از حداقل امکانات موجود، حداکثر استفاده را در امر پیشرفت ورزش منطقه می‌نمائیم.

وی سپس افزود: پس از بازگشت مردم به شهر در اولین گام با دعوت از هیاتها و مربیان و ورزشی فعالیت خود را شروع کردیم و با ترتیب دادن مسابقات ورزشی متعدد و شرکت در مسابقات هفته وحدت چرخهای ورزشی این شهرستان را با سرعت هرچه بیشتری به حرکت درآوردیم.

وی همچنین یادآور شد: با تلاش و کمک تربیت بدنی سپاه در رشته کاراته اینک قریب پنجاه نفر ثبت‌نام نموده‌اند که اینک به فعالیت و تمرین اشتغال دارند و امید است دیگر هیاتهای ورزشی این شهرستان نیز بتوانند بیش از پیش فعال شوند. البته باید خاطرنشان کنم که هیاتهای ورزشی ما بسیار محدود و فقط در رشته‌های والیبال، کشتی، تنیس روی میز، وزنه‌برداری و فوتبال گل‌کوچک فعالیت دارند و علیرغم کمبودهای ورزشی و امکانات مالی لازم خوب عمل می‌کنند و کارآئی خوبی دارند. تنها کف سالن والیبال و بسکتبال این شهرستان که از سال ۵۹ کارهای ساختمانیش آغاز گردیده هنوز بتون ریزی نشده است که این مساله موجب گردیده در این رشته‌های ورزشی دچار مشکلاتی باشیم.

کمبودها و مشکلات

سرپرست اداره تربیت بدنی سردشت اضافه نمود: باتوجه به کمبودها، این شهرستان آن طورکه‌شایسته وسزاوار است نمی‌تواند در صحنه‌های ورزشی استان ظاهر شود و کسب مقام نماید. علیهذا در رشته وزنه‌برداری که مشتاقان فراوانی دارد همواره در استان مقام اول را دارا بوده و کماکان از مدعیان قهرمانی استان به‌شمار می‌رود.

آقای شیخی در قسمتی از سخنان خود بااشاره به مشکلات موجود تربیت بدنی سردشت اظهار داشت: این تربیت بدنی آنقدر کمبود و مشکلات دارد که در صفحه وصفحات ورزشی نمی‌گنجد همینقدر بس که بگویم متاسفانه تربیت بدنی سردشت میدل به انبار کالاهای اسقاطی و غیر قابل استفاده گردیده است، در واقع وسایلی راکه دراین شهرستان مورد استفاده قرار می‌دهیم درهیچ یکاز شهرستانها حتی نیم‌نگاهی‌هم به‌آن نمی‌افکنند تاچه رسدکه مورد استفاده قراردهنداز اینرو باید عرض کنم تقسیم و توزیع عادلانه نیست.

وی در پایان به برنامه‌های آینده این اداره‌اشاره نمود و گفت: بامحول و قوه الهی در سال آینده در نظر داریم باهمکاری مسئولین امر بویژه فرمانداری نسبت به تهیه زمین فوتبال و تکمیل سالن‌های نیمه‌تمام که فوق‌العاده مورد نیاز است اقدام نمائیم. وی در خاتمه از کلیه مسئولین ورزشی مملکت و دیگرارگانها تقاضا کرد بانوجه به محرومیتهای چندین ساله این منطقه مرزی، گامهای موثرتری درامر رفع مشکلات این شهرستان بردارند.

مردم مسلمان کشورمان باید ایام‌الله دهه فجر را یک پدیده تاریخی و حادثه عظیم دینی بدانند

بقیه از صفحه اول

سناریو نویسی و شعر و نمایشنامه نیز از دیگر برنامه های این دهه می‌باشد که درپایان به نفرات اول تا سوم در هرمقطع جوائزی اهداء خواهد شد.

حجت‌الاسلام سپهری دربخش دیگری از سخنانش دیدار مسئولین از آثار باستانی و نمایش فیلمهای سینمائی بمدت ۱۰ روز بطور رایگان درسینماهای ارومیه برای خانواده‌های شهدا، اسراء، جانبازان و مفقودین و از دیگر فعالیتهای دهه‌فجر عنوان کردو گفت: بهموازات این فعالیت‌ها درارومیه، در شهرستانهای مهاباد، سلماس، خوی، ماکو و بازرگان نیز نظیر همین برنامه‌ها اجرا می‌شود. دردیگر شهرستانها نیز توسط ستاد اجرائی ارگانهای ذیربط مراسم مختلفی انجام می‌شود.

مدیرکل ارشاد اسلامی آذربایجان‌غربی درپایان خاطرنشان ساخت: از سوی این اداره یك تور سیاحتی جهت‌دیدار ازباختران، اهواز و مناطق‌جنگی و آثار باستانی اصفهان ونیززیارت مرقدمطهر حضرت معصومه (س) وبازدید از کاخهای سلطنتی درتهران درپایان دهه فجر خواهیم داشت.

خبرهای کوتاه

دو انتصاب در بناب

بناب ـ خبرنگار اطلاعات ـ طی حکمی از سوی فرمانده کمیته انقلاب اسلامی استان آذربایجان شرقی برادر اکبر بیضائی به سرپرستی کمیته انقلاب اسلامی بناب منصوب و مشغول به کار شد.

همچنین طی حکم جداگانه‌ای دکتر جلیل داداشی به سمت رئیس بیمارستان امام خمینی این شهرستان منصوب گردید.

اعزام به جبهه

مهریان ـ خبرنگار اطلاعات ـ در میان بدرقه گرم و پرشور مردم شهید پرور بخش مهریان، گروه کثیری از جان برکفان بسیج و چندتن از اعضای کمیته انقلاب اسلامی این شهر عازم جبهه‌های نبرد حق علیه باطل شدند.

تشییع پیکرپاک یک شهید درمشکین‌شهر

مشکین شهر ـ خبرنگار اطلاعات ـ طی مراسم باشکوهی که در مشکین شهر برگزار شد، پیکر پاک سرباز شهید ناصر مختاری که در جبهه‌های نبرد حق علیه‌باطل به درجه رفیع شهادت نائل‌آمده بود، باحضور جمع کثیری از مردم همیشه در صحنه، برادران سپاهی و ارتشی و مسئولین ادارات و نهادهای انقلاب‌اسلامی این شهرستان از مقابل بیمارستان طالقانی تا قطعه شهدا تشییع شد.

در این مراسم حجت الاسلام بایرامزاده سرپرست کمیته انقلاب اسلامی و برادر موسوی سرپرست بنیاد شهید مشکین شهر سخنرانی کردند.

جلسه کمیسیونهای ۱۰ ترکمانچای

ترکمان ـ خبرنگار اطلاعات ـ دومین جلسه کمیسیونهای منطقه ۱۰ ترکمانچای با حضور امام جمعه در دفتر رئیس اداره آموزش و پرورش این بخش تشکیل شد.

در این جلسه ضمن تشریح مسائل و مشکلات این کمیسیونها، حجت الاسلام زمانی امام جمعه این بخش در خصوص ایام مبارک دهه فجر مطالبی بیان داشت.

عزیمت به جبهه‌های جنگ

سلماس خبرنگار اطلاعات ـ در ادامه عزیمت نیروهای سلحشور اسلام به جبهه‌های نبرد حق علیه باطل اخیرا گروه کثیری از رزمندگان پرتوان اسلام متشکل از اعضای پایگاههای مقاومت شهری و روستایی و نیروهای داوطلب مردمی تحت‌عنوان «کاروان راهیان کربلای ۳» از مقابل بسیج مستضعفین سلماس عازم میدانهای جنگ تحمیلی شدند.

برق رسانی به‌روستای کوربلاغ

مشکین شهر ـ خبرنگار اطلاعات ـ ازسوی جهاد سازندگی مشکین شهر، عملیات اجرایی طرح برق‌رسانی به روستای «کوربلاغ» از توابع این شهرستان به پایان رسید و مورد بهره‌برداری قرار گرفت.

این طرح که با همکاری اداره برق مشکین شهر به اجرا در آمد بالغ بر ٦ میلیون و ۲۰۰ هزار ریال هزینه در برداشت که از محل اعتبارات جهاد استان و برق منطقه‌ای تامین و پرداخت شد. با بهره‌برداری از طرح مذکورحدود یکصد خانوار ازمزایای روشنایی برق بهره‌مند شدند.

ایجاد خانه بهداشت در روستای «بوکت»

مراغه ـ خبرنگار اطلاعات ـ از سوی شبکه بهداری مراغه عملیات احداث خانه بهداشت روستای «بوکت» به پایان رسید و طی مراسمی باحضور اهالی این روستا مورد بهره برداری قرارگرفت.

اجرای این طرح که در زمینی به مساحت ۱۲٦۳مترمربع وبا زیربنای ۱۱٥٫٤٤ متر مربع ایجاد شده بالغ بر ٤میلیون و ۸۰هزار ریال هزینه دربر داشت.

کمک به‌جبهه‌ها

سلماس ـ خبرنگار اطلاعات: در ادامه امر کمک رسانی به جبهه ها، از سوی اصناف حزب‌الله سلماس معادل یک میلیون ریال وجه نقد، توسط حجت‌الاسلام غفاری‌در اختیار ستاد لشکر ۳۱ عاشورا قرار گرفت.

تشکیل کلاس آموزشی برای کشاورزان

کلیبر ـ خبرنگار اطلاعات: بمنظور ارائه آموزش های لازم در زمینه سرویس و نگهداری ماشین آلات کشاورزی از سوی واحد آموزش روستائی جهاد سازندگی کلیبر یک دوره کلاس آموزشی در روستای دهقان تشکیل شد.

در این کلاس که بمدت دو هفته ادامه داشت ۱۸ تن از رانندگان ماشین آلات کشاورزی شرکت داشتند که ضمن فرا گیری آموزش های لازم در خصوص نگهداری از ماشین‌آلات کشاورزی، روش های شخم زنی را نیز آموختند.

در پایان به هریک از شرکت کنندگان گواهینامه سرویس ونگهداری از ماشین‌آلات کشورزی اهداء شد.

افتتاح خانه بهداشت در «دانان»

مراغه ـ خبرنگار اطلاعات: خانه بهداشت روستای «دانان» از توابع بخش «عجب‌شیر» مراغه باحضور نماینده برنامه و بودجه استان آذربایجان شرقی افتتاح شد.

ساختمان خانه بهداشت دانان که در زمینی به مساحت ۹۹۰ متر مربع احداث شده شامل اطاق های بهورزو بهداشت یار، پذیرش بیمار، خدمات پزشکی، هال، آشپزخانه و سرویس های بهداشتی و حمام میباشد.

واگذاری سه دستگاه تاکسی درنیر

نیر ـ خبرنگار اطلاعات: بمنظور ایجاد تسهیلات بیشتر جهت حمل مسافرین در نیر، اخیرا از سوی بخشداری این منطقه تعداد سه دستگاه تکسی به افراد واجد شرایط واگذار و بکار انداخته شد.

استاندار آذربایجان شرقی با استعفای شهردار تبریز موافقت نکرد

تبریز ـ خبرنگار اطلاعات:

در پی استعفای شهردار تبریز که اخیرا تسلیم استانداری شده بود، مهندس حسن عابدینی استاندار آذربایجان شرقی طی نامه‌ای خطاب به شهردار باستعفای وی موافقت نکرد.

در نامه استاندار آذربایجان شرقی به آقای محسن عزتی شهردار تبریز آمده است: عطف به استعفا نامه ۱ر۴۸۷۲٤ مورخ ۱۹ر۱۰ر٦٤ به‌فرمایش شهید بزرگوار رجایی ما یک آبرو داریم و خون، اگر خداوند تبارکو تعالی قبول کند، حاضریم هر دو را در راه او و اهداف مقدس اسلام فدا کنیم انشاء الله خداوند تحمل سختیها و دشواریها و تهمت‌ها و افتراها به همه خادمین اسلام و مسلمین عنایت فرماید.

به‌کار خود ادامه دهید و توکل به خدا داشته باشید.

کمکهای ایثارگرانه دانش‌آموزان و فرهنگیان تکاب و میانه به جبهه های جنگ

تکاب ـ خبرنگار اطلاعات: در پی کمک های ایثارگرانه مردم حزب‌الله و همیشه در صحنه تکاب به‌جبهه های نبردحق علیه باطل، اخیرا از سوی دانش آموزان و فرهنگیان این شهرستان مقادیر زیادی کمک نقدی و غیر نقدی جمع آوری وتوسط ستاد امداد و پشتیبانی جنگ آموزش و پرورش منطقه به جبهه های جنگ ارسال شد.

این کمک ها که توسط چندکامیون و وانت باربه‌مناطق جنگی کنتور ارسال گردید، به شرح زیر است:

٦ دستگاه موتورسیکلت هوندا و یاماها، ۷ دستگاه تانکر آب، ٦۹ دستگاه بخاری، فانوس و چراغ والور، مقدار زیادی پسته، کشمش و نخودچی، ۱۷٤ قوطی‌کمپوت، ۲٥۰ جفت جوراب پشمی، ۸٦۳ قالب صابون، ۲۲۰ عدد پودر رختشوئی و شامپو و ۹۰ دست لباس و مقدیرزیادی قند، شکر، چای، بیسکویت، پارچه و خمیردندان.

همچنین ۱۲ تن نان از سوی روستائیان تکاب به‌همراه این کاروان به جبهه ها ارسال گردید.

●●●

میانه ـ خبرنگار اطلاعات ـ در پی ارسال کمک های مردمی به جبهه های نبرد نور علیه ظلمت، از سوی دانش‌آموزان و فرهنگیان میانه، کمک های زیر جمع آوری و به جبهه ها ارسال گردید.

۱٦٤۸ شیشه مربا، ۳۲۸ قوطی کمپوت، ۲٥۰۰ قالب صابون، ۲تخته پتو، ۱٥ عدد جارودستی، ۱۰۰ کارتن‌داروجات وشربت، ۱٥۰ کیلو چای، ۲ کیسه آرد، ۱٦۰ بسته آجیل، ۳۰ عدد مهر و جانماز، ۱۳٤ قوطی پودر رختشوئی، ۲ دبه ماست، ۲ حلب پنیر، ٥۲ عدد فانوس ۱۳۰ بسته‌بزرگ نان، ۲۰کیلو برنج و مقادیر زیادی لباس و دیگر مایحتاج عمومی رزمندگان اسلام.

معلولین و جانبازان انقلاب از عزیزترین و فداکارترین امت روی زمین هستند

تاکنون در ٥٥ روستای منطقه ملکان پایگاههای مقاومت تشکیل شده است

ملکان ـ خبرنگار اطلاعات: برادر اسماعیل‌حسن‌پور فرمانده سپاه‌پاسداران انقلاب اسلامی ملکان در گفتگوئی با «اطلاعات» پیرامون اعزام کاروان راهیان کربلا به جبهه‌ها، نقش مردم آذربایجان در جنگ و کمک‌رسانی به رزمندگان اسلام و هماهنگی و همکاری ادارات، ارگانها و اقشار مختلف مردم با سپاه پاسداران منطقه مطالبی بیان داشت.

وی در مورد اعزام کاروانهای راهیان کربلا گفت: در پی دعوت حجت‌الاسلام والمسلمین هاشمی رفسنجانی از نیروهای مردمی برای شرکت در کاروانهای راهیان کربلا، مردم حزب‌الله و شهیدپرور ملکان و حومه نیز مانند دیگرهموطنانشان در شهرها و بخشهای مختلف کشور آمادگی خود را برای پیوستن به‌رزمندگان پرتوان اسلام اعلام کردند و بدین ترتیب اولین کاروان راهیان کربلا در هفته بسیج و دومین کاروان نیز در اول بهمن ماه رهسپار جبهه‌ها شد.

درمراسم اعزام دومین کاروان راهیان کربلا مراسم باشکوهی از طرف شهرداری ملکان ترتیب یافت و از سوی حجت‌الاسلام امینیان امام جمعه ملکان نیزهدایائی از جمله قرآن مجید و دعای کمیل به رزمندگان اعزامی از این منطقه اهداء شد.

نقش مردم آذربایجان در جنگ

وی سپس در خصوص نقش مردم آذربایجان در جنگ گفت: در انقلاب شکوهمند اسلامی ایران به‌رهبری امام امت طایفه و نژاد مطرح نیست و همه مردم اعم از کرد، ترک، بلوچ و فارس دست در دست هم داده و رزمندگان اسلام را پشتیبانی می کنند و اما کاروان راهیان کربلا استان آذربایجان شرقی اولین کاروانی بود که آمادگی خود را اعلام کرد و در هفته بسیج تحت عنوان کاروان عظیم حضرت محمد رسول‌الله«ص» راهی جبهه‌ها شد.

برادر حسن‌پور سپس در مورد وضع کنونی جنگ و آینده آن اظهار داشت:

در حال حاضر همانطوری که همه می‌دانند ابتکار جنگ در دست رزمندگان پرتوان اسلام است، یعنی این نیروهای رزمنده ایرانی هستند که در هر موقع ودر هر نقطه‌ای که بخواهند عملیات بزرگ و وسیعی را علیه دشمن کافر انجام می‌دهند و دشمن در حال حاضر دچار ترس و لرزشده که چگونه این سیل عظیم راهیان کربلا بعد از گذشت ٥سال از جنگ به این صورت آماده رزم و گوش به فرمان مسئولین عزیز کشور هستند، آینده جنگ هم همانطوری که خداوند وعده داده پیروزی از آن مستضعفین‌است و این موضوع را باید دنیا و ستمگران جهانخوار بدانند که این سیل عظیم راهیان کربلا طومار زندگی ابرقدرتها و زورگویان را در هم خواهد پیچید.

وی همچنین بااشاره به همکاری ارگانهای مختلف و مردم با سپاه گفت: الحمدلله تمامی ادارات وارگانها در حد توان همکاریهای لازم را باسپاه کرده و می‌کنند و تمامی ادارات سپاه باهمکاری امت شهیدپرور به‌پیش می‌روند.

کمک به جبهه

فرمانده سپاه پاسداران ملکان در مورد کمک مردم منطقه به جبهه و نیز استقبال آنان اظهار داشت: اینکه مردم از جنگ استقبال می‌کنند یا نه، این دیگر برای دنیا مشخص شده که این خود مردم هستند که بانثار جان و مال خود نیروهای مسلح و رزمندگان اسلام را تشویق به مبارزه در راه خدا می‌کنند و این خودمردم هستند که جنگ را اداره می‌کنند ولی در رابطه با جمع‌آوری کمکهای مردمی در شهرستان ملکان متاسفانه هماهنگی کامل وجود ندارد البته ستاد پشتیبانی سپاه و جهاد در این رابطه فعالیت می‌کنند ولی مانند شهرهای دیگر در این زمینه کار زیادی انجام نشده است و در آینده انشاءالله طی جلسه‌ای با تمامی مسئولین شهر ستاد جبهه و جنگ را تقویت خواهیم کرد.

وی در پاسخ به این سئوال که نقش گروههای مقاومت در منطقه چه اندازه است؟ گفت:

نقش گروههای مقاومت در منطقه بسیار مهم بوده به طوری که امنیت منطقه را همین پایگاههای مقاومت حفظ می‌کنند و در بیش از ٥٥ روستا پایگاه مقاومت‌به صورت فعال زیرنظر سه ستاد ناحیه واحد بسیج فعالیت می‌کنند و در شهر ملکان نیز ٥پایگاه مقاومت درحال حاضر درخدمت مردم هستند که جدیدا پایگاههای‌شهری به طور چشمگیری تقویت شده‌اند.

وی در رابطه بانقش بسیج در جبهه‌ها گفت: هشتاد درصد نیروی رزمنده جنگ تحمیلی را همین برادران بسیجی تشکیل می‌دهند.

برادر حسن‌پور در خاتمه خطاب به مردم شهیدپرور و مسئولین گفت: معلولین جنگ کسانی هستند که بر روی این انقلاب سرمایه‌گذاری بیشتری کرده‌اند و اینها عزیزترین و فداکارترین امت روی زمین هستند و وظیفه انسانی تمامی مسئولین و مردم این است که برای این برادران احترام خاصی قائل شوند چون تمامی پیروزی‌ها توسط همین معلولین و مجروحین به دست آمده است.

سومین دوره مربیگری طرح بسیج دانش‌آموزان در تبریز تشکیل شد

جمعی از دانش آموزان شرکت کننده در سومین دوره مربیگری طرح بسیج دانش‌آموزان در تبریز، این دوره بیاد شهید سلیمان خاطر تشکیل شد

تبریز ـ خبرنگار اطلاعات: سومین دوره مربیگری طرح بسیج دانش‌آموزان بیاد سلیمان خاطر با شرکت حدود ۲۰۰ نفر از دانش آموزان ۲۰ منطقه در محل اردوگاه شهدای «هفتم‌تیر» تبریز تشکیل شد.

در مراسم افتتاح این دوره حجت‌الاسلام خوانساری قائم‌مقام دفتر نمایندگی امام‌در سپاه پاسداران آذربایجان شرقی در مورد مسئولیتهای سنگین دانش‌آموزان در رابطه باسنگرهای تحصیل و آموزش فنون نظامی سخنرانی کرد.

فعالیتهای ۹ ماهه جهادسازندگی ملکان اعلام شد

ملکان ـ خبرنگار اطلاعات:

از سوی جهاد سازندگی ملکان فعالیتهای ۹ ماهه سال جاری این نهاد بدین شرح اعلام شد: اجرای طرح بهزراعی در سطح ۲۰۹٥ هکتار، توزیع ۲۰۹٥ کیسه‌کود فسفات که ٥۰ درصد آن رایگان بوده است، حفظ‌رطوبت خاک در سطح ٤۷٥۰ هکتار زمین، کشت یونجه و بذر در سطح ۷۹ هکتار، توزیع‌بذر یونجه جهت ۱٥۸۰هکتار زمین بطور رایگان، توزیع ۱۳۰ دستگاه موتورپمپ.

٤۰ دستگاه خرمنکوب، ٦ دستگاه تیلر، ۱۰ دستگاه‌تریلی تراکتور، ۱۲ دستگاه علف‌چین، ۷٦۰ حلقه «لاستیک» و ۷ هزار عدد درگز، واکسیناسیون ٦٥ هزار و ۸۱۰راس گوسفند، درمان ۳٥٦ راس دام، احداث دو باب‌آبشخور و یک باب حمام ضد کنه، احداث ٤ باب موتورخانه و یکباب غسالخانه، ٤ باب منبع آب، یک رشته قنات، یک استخر آب، آبرسانی ۷ روستا، احداث ٦ کیلومتر راه، احداث دو دهنه پل، شن‌ریزی و مرمت ۱۲۰ کیلومتر راه روستائی، تشکیل شورای اسلامی در ٤۰ روستا و توزیع کوپن در ۱۱٥ روستا.

نمایشنامه «راهیان‌نور» در سردشت بروی صحنه آمد

سردشت ـ خبرنگار اطلاعات: بمناسبت ششمین سالگرد تشکیل نهضت سوادآموزی در شهرستان سردشت نمایشنامه‌ای تحت عنوان راهیان‌نور باهمکاری امور تربیتی و نهضت سوادآموزی این‌شهرستان بروی صحنه آمد. این نمایشنامه که دارای مطالب و صحنه‌های آموزنده‌ای بود مورد توجه عموم مردم مسلمان سردشت و کلیه کارکنان ادارات این شهرستان قرار گرفت. نویسنده این نمایشنامه چنگیز سربلند است و امور کارگردانی، گریم و دکور آنرا اسماعیل توفیقی مربی پرورشی دبیرستان های سردشت بعهده داشت.

لازم به توضیح است قبل‌از اجرای این نمایشنامه برادر افسری معاون فرماندار سردشت در رابطه با ایثارگریهای آموزشیاران نهضت سوادآموزی به تفصیل سخن گفت.

گردهمایی اعضای ستاد های تربیتی مدارس فلاورجان

فلاورجان ـ خبرنگار اطلاعات: گردهمائی ستادهای تربیتی آموزشگاههای آموزش‌وپرورش شهرستان فلاورجان در دبستان شهید آیت‌الله غفاری این شهر تشکیل شد. دراین گردهمائی مسئول آموزش و پرورش فلاورجان مطالبی پیرامون نقش ستادهای تربیتی ایراد کرد. آنگاه آیت‌الله ایزدی امام جمعه نجف‌آباد پیرامون تربیت ازنظر اسلام ونقش اولیاء ومربیان سخن گفت واضافه کرد: اولین مرحله تربیت مربوط به‌پدر ومادر وسپس بعهده‌معلم می‌باشد. وی‌همچنین بااشاره به‌آیاتی از قرآن واحادیث، نقش تربیتی معلم‌را در شکوفائی استعدادهای نهفته‌دانش آموزان تشریح کرد. در ادامه این گردهمائی معاونت پرورشی فلاورجان در رابطه با مسائل ومشکلات تربیتی در مدارس وچگونگی برخورد باموانع وبزهکاری های احتمالی مطالبی بیان داشت.

شماره تلفن های مستقیم سرویس خبر شهرستانها
۳-۳۱۱۲۰۱
ساعت کار سرویس و کشیک خبر شهرستانها ۷ صبح یکسره تا ۷ بعدازظهر

مشکلات دفاتر نهضت سوادآموزی شهرستانهای آذربایجان غربی بررسی شد

ارومیه ـ خبرنگار اطلاعات: سمینار مسئولین دفاتر نهضت سوادآموزی شهرستانهای استان آذربایجان غربی، باحضورسرپرست ومعاونتهای نهضت‌سوادآموزی‌استان درمحل نمازخانه مرکز تربیت معلم شهید رجائی‌تشکیل شد.

دراین سمینار ابتدا برادر احتشام سرپرست نهضت سوادآموزی استان ضمن ارائه گزارش فعالیتهای انجام شده درسال جاری وتاکید برمسئله مدیریت در دفاتر شهرستان پیرامون نتایج سمینار اخیر در دفتر مرکزی و تصمیماتی که دراین سمینار گرفته شده مطالبی‌ایرادنمود.

وی یادآور شد: ازجمله این تصمیمات طرح سه دوره‌ای نهضت سوادآموزی است که انشاالله ازسال آینده پیاده می‌شود. این طرح مرکب از دوره‌های مقدماتی وتکمیلی وپایانی می‌باشد ضمنا طرح مدارس برای اولیای‌بی‌سواد دانش‌آموزان درآینده پیاده خواهد شد.

وی اضافه نمود: برای بهبود وضع افرادی که به صورت قراردادی درنهضت کار می‌کنند ونیزاعضاء کادر وکارکنان تصمیماتی اتخاذ شده که آیین‌نامه‌های مربوطه نیز ابلاغ شده است.

وی همچنین یادآور شد: اخیرا آیت‌الله العظمی منتظری درجهت گسترش فعالیتهای نهضت سوادآموزی تاکیداتی داشتند وامام امت نیز دستوراتی رابرای ادامه فعالیتها صادر فرموده‌اند.

درادامه این سمینار به‌ترتیب مسئولین دفاتر شهرستانها هرکدام ضمن ارائه گزارش کار دفاتر خودهمراه‌باآمار وابتکارات درجهت جذب سوادآموزان به‌بیان مشکلات خود پرداختند.

در دومین روز این سمینار توسط سرپرستی و معاونتهای استان به‌سئوالات ومطالب عنوان‌شده ازطرف مسئولین دفاتر شهرستانها و بخشها پاسخهای لازم‌داده شد وراه‌حل‌های مناسبی ارائه گردید.

سپس حجت‌الاسلام حاج آقا قریشی نماینده امام‌در نهضت سوادآموزی استان آذربایجانغربی پیرامون‌برکات جمهوری اسلامی ایران ونقش‌برادران وخواهران‌نهضت سوادآموزی درراه‌گسترش فرهنگ اسلامی‌وبیشبردجامعه بسوی فرهنگ الهی سخن گفت.

وی درسخنان خود بااشاره به‌مسیر توحیدی برادران وحساسیت شغل ومسئولیت خطیر آموزشیاران‌ومسئولان نهضت سوادآموزی دراین برهه حساس در رابطه با خودسازی‌توصیه‌هائی عنوان نمود. این‌سمینار باجمع‌بندی مسائل طرح شده بکار خود پایان داد.

بازدید مدیرعامل سازمان منطقه‌ای بهداری آذربایجان‌شرقی از بیمارستان بناب

بناب ـ خبرنگار اطلاعات: دکتر ایمانی مدیر عامل سازمان منطقه‌ای بهداری آذربایجان شرقی به اتفاق دکتر حمیدی معاونت اداری و مالی این سازمان در راس هیاتی وارد بناب شد.

وی در جلسه‌ای که در بیمارستان امام خمینی بناب تشکیل شد پیرامون تصمیمات متخذه در مورد افتتاح بیمارستان بناب و نقشی که در آینده در این‌منطقه‌محروم ایفا خواهد کرد، سخن گفت و افزود: با افتتاح این بیمارستان شهرهای میاندوآب، صائین‌دژ، عجبشیر و ملکان نیز از خدمات درمانی بهره‌مند خواهند شد، لذا براین اساس باید در راه‌اندازی و افتتاح این بیمارستان که درصدی از کارهای ساختمانی آن ناتمام مانده هرچه سریعتر اقدام شود تا مورد استفاده امت حزب‌الله و ایثارگر قرارگیرد.

وی در آنگاه از همکاریهای هیات امناء بیمارستان بناب قدردانی نمود و تذکراتی در ارتباط با دفع نواقص بیمارستان به مسئولین همراه دادو سپس بخشهای مختلف این بیمارستان را مورد بازدید قرارداد.

براساس این گزارش همچنین بمنظور رفع نواقص بیمارستان جلسه‌ای در این محل تشکیل شد که در این جلسه تصمیمات لازم پیرامون راه‌اندازی بیمارستان یکصد تختخوابی بناب اتخاذ گردید.

آمار فعالیت های مرکز خدمات روستایی «بایعقوب» ملکان

ملکان ـ خبرنگار اطلاعات: مهندس محمود یثربی مسئول مرکز خدمات روستائی «بایعقوب» از توابع ملکان‌عملکرد واحدهای عمرانی، دامپزشکی و خدمات ماشین آلات این مرکز در منطقه را به شرح زیر اعلام کرد:

خدمات عمرانی: تسطیح اراضی مزروعی بطور نسبی در سطح ٦۹ هکتار زهکشی اراضی مزروعی به طول ٦۱ کیلومتر، لایروبی قنات ۱۳۰۰ متر، مرمت‌جاده روستائی ۱٤ کیلومتر، احداث‌یل‌از نوع دامی ولوله‌ای تعداد ۱۸ دهنه، احداث استخر ذخیره آب دو واحد به ظرفیت هرکدام ٥۰۰ مترمکعب، احداث سیل بند یک واحد، احداث دستگاه پمپاژ روستای «باتیرت»، احداث حمام ضد کنه یکباب، توزیع سیمان به مقدار ۷۰۰ر٤۷۱ تن و تعمیر و مرمت یکباب خانه مسکونی و یکباب ساختمان دامپزشکی و همچنین راههای منتهی به‌آنها.

خدمات دامپزشکی: مایه کوبی و معالجه ۱۷۹۲۱۰ راس‌دام، ضد عفونی اصطبل به مساحت ۱٤٥۰۰ متر مربع، توزیع سیمان جهت بهداشتی نمودن اصطبل بمقدار ٦۸ تن و توزیع علوفه دامی سبوس به مقدار ۳۷٤ تن‌در قراء حوزه عمل این مرکز.

خدمات ماشین آلات: فروش ادوات و قطعات کشاورزی، تهیه کروکی از باغات کشاورزان، فروش قطعات تراکتور ۱۱۹ فقره، تعمیر تراکتور ۷٦ فقره، تعمیر کمباین ۸ فقره و تعمیر موتور آبو برق ۳فقره.

آگهی تحدید حدود اختصاصی

تحدید حدود ششدانگ یکباب‌خانه پلاک شماره ۱۳۱٤۸ واقع در قریه بندمعلم قطعه ٦ بخش ۲٤ لنگه مورد تقاضای ثبت آقای محمد دریاگذر فرزند احمد برحسب تقاضای منقاضی‌تحدید حدود اختصاصی پلاک مزبور از ساعت ۱۰ صبح روز ۱٥ر۱۲ر۱۳٦٤ درمحل شروع وانجام خواهد شد بدینوسله از مالک (وکیل مالک) و صاحبان مجاورین ملک مذکور دعوت می‌شود که در روز وساعت مقرر در محل حضور بهم رسانند و چنانچه در وقت مقرر مالک ویانماینده قانونی آن در محل حاضر نباشند ملک مزبور باحدود اظهار شده طرف مجاورین تحدید حدود خواهدشد و اعتراضات مالک و صاحبان املاک مجاور نیز طبق ماده ۲۰قانون ثبت از تاریخ تحدید حدود تاسی روز بنفرفه خواهد شد.

تاریخ انتشار ۱۷ر۱۱ر۱۳٦٤

سیدحمیدقائمی ـ کفیل ثبت شهرستان‌بندرلنگه

شاگرد اول از تبریز

سولماز سید یعقوبی دانش آموز کلاس‌اول دبستان‌نصر تبریز در تلث اول سال تحصیلی ٦٤ـ٦٥ بامعدل ۲۰ رتبه‌اول‌را احراز نموده‌است.

آ ـ ش ٦۸۰۰

مانور آمادگی فجر با شرکت ۴۴ لشکر از نیروهای بسیجی آذربایجان شرقی برگزار شد

نمایشگاه بزرگ دهه فجر طی مراسمی با حضور آیت‌الله ملکوتی نماینده امام و امام جمعه تبریز و مهندس عابدینی استاندار آذربایجان شرقی گشایش یافت

تبریز ـ خبرنگار اطلاعات : مردم قهرمان ،مسلمان و همیشه درصحنه آذربایجان باشرکت گسترده در آئین های ویژه دهه مبارکه فجر و گرامیداشت سالگرد پیروزی انقلاب شکوهمند اسلامی ایران،آغازهشتمین سال پیروزی راباشکوه فراوان جشن میگیرند .

به گزارش خبرنگار ما از تبریز ، اقشار مختلف مردم مسلمان و حزب‌الله تبریز که از روز هایش خود را برای شرکت در برنامه‌های ویژه دهه فجر آماده کرده بودند، با آذین‌بندی و چراغانی کردن نقاط مختلف شهر هفتمین سالگرد پیروزی‌انقلاب اسلامی را به گرمی برگزار میکنند .

براساس این گزارش در اولین روز از دهه فجر که مصادف با سالروز ورود امام امت رهبر کبیر انقلاب اسلامی به وطن بود ، مراسم باشکوهی از سوی دایره عقیدتی ـ سیاسی یادگان تبریز در محل سینمای سرباز ملت برگزارشد که در آن گروه های کثیری ازبرادران نظامی‌و خانواده های معظم شهدا و مسئولین شهر شرکت داشتند و طی‌آن پس از سخنرانی حجت‌الاسلام آل‌هاشم سرپرست‌دائره عقیدتی‌ـ سیاسی یادگان تبریز ، چندتن از شعرای شرکت کننده در مراسم اشعار خود را قرائت کردند .

در این مراسم استاد شهریار شاعر نامی ایران چند قطعه از اشعار خود را در رابطه با انقلاب اسلامی و رهبری آن قرائت نمود که مورد توجه حاضران قرار گرفت . دراین‌روز برنامه مخصوصی نیز در سازمان آب منطقه‌ای آذربایجان شرقی ترتیب یافت که در آن کارکنان و کارمندان آب‌منطقه‌ای استان و جمعی از مسئولان محل شرکت نمودند .

براساس این‌گزارش عصر روز ۱۲ بهمن ، نمایشگاه بزرگ دهه فجر باشرکت آیت‌الله ملکوتی نماینده امام در آذربایجان و امام جمعه تبریز ، مهندس عابدینی استاندار آذربایجان شرقی وجمع‌کثیری‌از مسئولان محلی افتتاح شد.

در مراسم افتتاح این نمایشگاه ابتدا حجت‌الاسلام‌افسری سرپرست سازمان تبلیغات اسلامی‌آذربایجان شرقی‌به‌حاضران خیرمقدم گفت و سپس حجت‌الاسلام روحانی مسئول ستاد دهه فجر استان در رابطه با نمایشگاه توضیحاتی داد و آنگاه آیت‌الله ملکوتی به تفصیل پیرامون دست‌آورد های انقلاب اسلامی در دو بعد معنوی و مادی آن سخن گفت .

در دومین روز از دهه فجر اجتماع روحانیت مبارز و متعهد تبریز در محل سازمان تبلیغات اسلامی آذربایجان‌شرقی در تبریز تشکیل یافت که در آن به‌ترتیب حجت‌الاسلام افسری سرپرست سازمان تبلیغات اسلامی استان، برادر مسجدی فرمانده سپاه پاسداران انقلاب اسلامی آذربایجان شرقی و آیت‌الله ملکوتی نماینده امام در آذربایجان وامام جمعه تبریز در رابطه با دست‌آوردهای انقلاب شکوهمند اسلامی‌و نقش روحانیت در نهضت‌های اسلامی وبه خصوص انقلاب اسلامی ایران سخنرانی کردند.

رژه‌ومانور ۴۴ لشگر بسیجی‌در آذربایجان‌شرقی

بر اساس همین گزارش،در دومین روز دهه‌فجر مانور عظیم آمادگی فجر باشکوه فراوان در شهرهای آذربایجان شرقی برگزار گردید. این مانوربا شکوه که از سوی قرارگاه ۳۱ کربلا برگزار شد،در آن ۴۴ لشگر از نیروهای مردمی درحالیکه لباس رزم برتن کرده و اغلب اسلحه برده‌ش داشتند، شرکت نموده وبا مانور و رژه‌با شکوه خودیکبار دیگر قدرت رزمی نظام ـ جمهوری اسلامی رابه نمایش گذاشتند. مانور آمادگی فجر در تبریز از ساعت۱۱ قبل از ظهر با اجتماع گروهانهای برادران بسیجی‌در محل مصلی امام خمینی آغاز شد وانبوه برادران شرکت کننده دراین مانور پس از شرکت در نماز جماعت ظهر وعصر به طرف استادیوم شهر تختی حرکت کردند.

طبق این گزارش دراستادیوم ورزشی تختی که در آن گروههای گشتی از مردم حزب‌الله تبریز گرد آمده بود، حجت‌الاسلام ناطق نوری سخنرانی نمود و سپس رژه باشکوه شرکت کنندگان‌در مانور انجام گرفت که مورد توجه و تشویق حاضران دراستادیوم قرار گرفت

گزارش خبرنگار ما دراین زمینه حاکیست که در روز برگزاری مانور آمادگی فجر در تبریز خیابان‌های مرکزی شهر تبریز که برادران بسیجی شرکت‌کننده در مانور از آن می‌گذشتند مملو از جمعیت شده بود و ساعتهاکه حرکت برادران در حالیکه پرچم‌های‌جمهوری اسلامی را دردست داشتند ادامه داشت، آنها را مورد تفقد و تشویق قرار می‌دادند. شرکت کنندگان درمانور آمادگی فجر که از اولین ساعات صبح در خیابانهای شهرشرکت در آمده بودند، درحالیکه شعار میدادند: «صدام امریکائی این آخرین پیام است، بسیج ماآماده قیام است» در ساعت چهار بعداز ظهر به‌تدریج وارد استادیوم ورزشی تختی شدند واین در حالی بود که هنوز گروههای شرکت کننده در مانور درفاصله سه راه طالقانی و میدان ساعت حرکت می‌کردند.

مراسم یوم‌الله ۱۲ بهمن درخلخال

خلخال ـ خبرنگار اطلاعات ـ به‌مناسبت آغازهشتمین سال ورود امام امت به میهن اسلامی جشن باشکوهی در خلخال برگزار شد.

دراین مراسم کلیه ماشینهای اداری و شخصی درحالیکه چراغهای خود را روشن کرده بودند، از خیابانهای این شهر رژه رفتند.

آنگاه گروه کثیری از مردم خلخال در مسجد جامع این شهر اجتماع کردند.

دراین مراسم قطعه شعری به‌مناسبت ورود امام امت به میهن توسط برادر آراسته قرائت شد. بهمین مناسبت مراسم دیگری در مسجد عباسی اندبیل ترتیب یافت‌که در آن برادر شجاعی شهردار خلخال سخنرانی کرد.

برگزاری مراسم در ترکمان

ترکمان ـ خبرنگار اطلاعات: بمناسبت ۱۲ بهمن سالروز ورود امام امت به وطن، مراسمی با حضور امام جمعه، بخشدار وکلیه مسئولین ادارات و نهاد های انقلاب اسلامی و اقشار مختلف مردم ترکمان در مسجد میدلوئی این بخش برگزار شد.

دراین مراسم پس از تلاوت آیاتی از کلام‌الله مجید ابتداء توسط دانش آموزان مدرسه راهنمائی شهید هاشمی ترکمان سرودی اجرا شد. آنگاه برادر زمانی امام جمعه ترکمان در رابطه باایام‌الله دهه فجر مطالبی بیان داشت.

گشایش جشنواره تئاتر وسرود دانش‌آموزان

بمناسبت گرامیداشت سالروز ورود امام امت به وطن و آغاز ایام‌الله دهه فجر طی مراسمی جشنواره تئاتر و سرود دانش‌آموزان استان آذربایجان شرقی در محل سینما فرهنگیان تبریز گشایش یافت .

به گزارش خبرگزاری جمهوری اسلامی ، در مراسم افتتاح این جشنواره سرپرست اداره کل ارشاد اسلامی استان طی سخنانی پیرامون ارزش علم و هنر دراسلام مطالبی بیان داشت سپس نمایشنامه تحول کار گروه هنری دبیرستان سعدی تبریز به روی صحنه آمد.

یادآوری می‌شود در این جشنواره تعداد ۲۰گروه تئاتر و سرود ازبین دانش‌آموزان مدارس راهنمائی و دبیرستان سراسر شهرهای استان آذربایجان شرقی شرکت دارند که گروههای اول هرردشته پس از انتخاب به جشنواره سراسری امور تربیتی کشور کهدر تعطیلات تابستان در شهر رامسر برگزار می‌شود اعزام خواهند شد .

اجرای شب شعر و نمایشنامه

اردبیل ـ بمناسبت آغاز هشتمین سالگرد پیروزی انقلاب اسلامی از سوی ستاد برگزار کننده مراسم دهه فجر اردبیل شب شعری در سالن اجتماعات دانشکده کشاورزی این شهر برگزار شد .

به گزارش واحد مرکزی خبر ، در این مراسم که جمعی از خانواده های شهدا اساتید و دانشجویان و عده‌ای از مردم و مسئولان شرکت داشتند ، شعرای حاضر پیرامون خجسته سالروز ورود امام امت به میهن اسلامی، دهه مبارک فجر انقلاب اسلامی وحماسه‌آفرینی های لشگریان توحید در جبهه های نور علیه ظلمت اشعاری به زبان فارسی و آذری قرائت کردند.

بنابراین گزارش همزمان با گرامیداشت دهه فجر در سراسر کشورمان نمایشنامه های شاهدان تاریخ از سوی امور تربیتی اهر و میثم تمار توسط ستاد برگزار‌کننده مراسم دهه فجر بیله‌سوار در طول این دهه

گوشه‌ای از راهپیمائی باشکوه نیروهای بسیجی شرکت کننده در مانور آمادگی فجر در خیابانهای تبریز

به روی صحنه آمده است .

آئین‌های آغاز ایام‌الله دهه فجر در آذربایجان غربی

ارومیه ـ در سالروز ورود پیروزمندانه رهبر کبیر انقلاب اسلامی به کشور و آغاز ایام‌الله دهه فجر خیابانها ، بازار ، میادین و سردر ادارات و مساجد و اماکن عمومی شهرها وبخشهای مختلف آذربایجان غربی با چراغهای الوان و نصب پارچه‌هائی مزین به فرازهائی از سخنان امام خمینی آذین‌بندی شده و در شهر ارومیه چهره شهر و خیابان‌ها بطرز زیبائی تغییر یافته است و مردم مسلمان آذربایجان غربی نیز همزمان با سایر نقاط کشور به استقبال ایام‌الله دهه فجر شتافته و این ایام باشکوه در تاریخ ملل مسلمان را گرامی داشته‌اند .

در طلیعه ایام‌الله دهه فجر ، مدیران کل و مسئولان سازمانهای نظامی و اداری و نهادها وارگانهای انقلاب اسلامی آذربایجان غربی با حجت‌الاسلام حسنی امام جمعه ارومیه دیدار کرده و سالروز ورود امام امت و آغاز دهه فجر را تبریک گفتند .

در این دیدار امام جمعه ارومیه به تفصیل پیرامون انقلاب اسلامی و نقش رهبری سخن گفت و با اشاره به روایات ، تاکید کرد که انقلاب با رهبری امام امت و ملهم از رهنمودهای ائمه اطهار به پیروزی رسید و رهبری قاطعانه امام امت یکی از بزرگترین رموز این پیروزی بود .

گزارش خبرگزاری جمهوری اسلامی از تکاب نیز حاکیست که در نخستین روز از ایام‌الله دهه فجر کلیه نیروهای نظامی وانتظامی ومسئولین سازمانهای اداری و انقلاب اسلامی این بخش ضمن شرکت در مراسم صبحگاه مشترک به‌سخنان قائم‌مقام سپاه پاسداران انقلاب اسلامی این بخش در رابطه با ایام مبارکه دهه فجر گوش فرادادند .

گرامیداشت اولین روز ایام‌الله دهه فجر در پیرانشهر

بمناسبت گرامیداشت اولین روز از ایام‌الله دهه فجر و سالروز ورود پرشکوه حضرت امام امت به میهن اسلامی، مراسم ویژه‌ای در شهرستان پیرانشهر باحضور روحانیون، مسئولان سازمان های اداری و انقلابی و رزمندگان مستقر درمنطقه واقشار مردم مسلمان درمسجد صاحب‌الزمان این شهرستان ترتیب یافت .

به گزارش خبرگزاری جمهوری اسلامی ، دراین مراسم پس از اجرای سرود توسط گروه سرود بسیج دانش‌آموزی ، حجت‌الاسلام قریشی یکی از نمایندگان آذربایجان غربی در مجلس خبرگان و حاج‌آقا خاتمی‌نژاد از روحانیون اعزامی حوزه علمیه‌قم ضمن تبریک خجسته ایام مبارکه دهه فجر و آغاز هشتمین سالگرد پیروزی انقلاب شکوهمند اسلامی ، پیرامون اهمیت لزوم اتحاد و یکپارچگی مردم مسلمان توطئه های شیطانی استکبار جهانی و آبادی مزدورشان سخن گفتند .

براساس این گزارش بمنظور گرامیداشت اولین روز ازایام‌الله دهه‌فجر در شهرستان پیرانشهر از سوی دانش‌آموزان دبیرستان امام خمینی پیرانشهر نمایشنامه‌ای با نام (کشاورزان آفریقا) در محل سالن اجتماعات این دبیرستان به روی صحنه آمد که مورد استقبال گرم حاضرین قرار گرفت .

راهپیمایی در اشنویه

مردم مسلمان و متدین مرکز بخش اشنویه با شرکت دریکراهپیمائی پرشکوه آغاز دهه فجر انقلاب اسلامی را گرامی داشتند.

در پایان راهپیمائی که جمعی از روحانیون‌اقشار مختلف مردم، فرهنگیان ودانش آموزان و مسئولان وکارکنان‌ادارات دولتی درآن شرکت داشتند، گردهمائی پرشوری درمقابل مسجد جامع اشنویه ترتیب یافت که طی آن پس از تلاوت آیاتی از کلام‌الله مجید و اجرای سرودی انقلابی، یکی از مسئولان سیاسی استان پیرامون‌تاریخچه مبارزات مردم مسلمان، کرد علیه‌توطئه های استکباری‌و نقش گروهکهای ضد انقلاب درپیشبرد اهداف شوم ابرقدرتها در منطقه کردستان مطالبی‌بیان داشت.

مانور نیرو های احتیاط قدس در اردبیل

اردبیل ـ در دومین روز از بزرگداشت ایام‌الله مبارک دهه فجر ۱۰ لشگر از نیروهای مردمی سازمان یافته شامل اعضای طرح لبیک یا امام و نیروهای‌بسیج عشایری ،روستائی ،کارگری ،دانش آموزی عضو بسیج سپاه پاسداران انقلاب اسلامی اردبیل در میان‌استقبال پرشور مردم همیشه در صحنه و انقلابی، طرح و الفجر را به‌طرز با شکوهی به اجراء درآوردند.

به‌گزارش واحدمرکزی‌خبر، دراین مراسم که روحانیون، فرماندهان نیروهای نظامی و انتظامی ، فرماندهان سپاه پاسداران‌انقلاب اسلامی، خانواده‌های معظم شهداء ، مسئولان دولتی و ارگانهای انقلابی شرکت داشتند، پس از تلاوت آیاتی از کلام‌الله مجید، فرماندار اردبیل طی سخنانی ضمن تبریک ایام الله دهه فجر حضور گسترده وبا شور و شوق مردم را در صحنه که مایه امید مردم همیشه در صحنه خودمان‌و موجب وحشت و ترس استکبار جهانی است ستود وبرای چندمین‌بار بیعت مردم‌این خطه‌ازمیهن اسلامیمان را باامام امت وپشتیبانی و حمایت از رزمندگان سپاه اسلام راتا رسیدن به پیروزی نهائی اعلام کرد.

براساس این گزارش پس از اجرای مراسم صبحگاه لشگرهای احتیاط قدس سپاه پاسداران‌انقلاب اسلامی شهرستان اردبیل ضمن راهپیمائی‌از خیابانهای شهر توان و قدرت رزمی خود را جهت مقابله با دشمنان انقلاب اسلامی بنمایش گذاشتند.

راهپیمائی در اهر

در دومین روز از دهه مبارک فجر سه لشگر از نیروهای مردمی شهرستان اهر و حومه در حالیکه هزاران تن از مردم حزب‌الله این شهرستان با نقل و شیرینی از آنان استقبال می‌کردندباشعارهای جنگ جنگ تاپیروزی در خیابانهای اهر دست به راهپیمائی زده و آمادگی خود را جهت حضور در جبهه‌های نبرد اعلام داشتند.راهپیمایان سپس در محوطه آموزش وپرورش اهر اجتماع کرده‌و به سخنان فرمانده سپاه پاسداران انقلاب اسلامی این شهرستان گوش فرا دادند.

دربیله‌سوار

به مناسبت دومین روز از بزرگداشت دهه مبارک فجر یک لشکر و دو تیپ از نیروهای بسیجی بیله‌سوار وروستاهای تابعه در خیابانهای بیله‌سوار دست به راهپیمائی زده و ضمن شعار هائی از ایام‌الله دهه فجر تجلیل کردند.

رزمندگان جان برکف بسیجی شهرستان هشترود

در هشترود

وهمچنین روحانیون این منطقه دوشادوش یکدیگر با شرکت در راهپیمائی با شکوه در خیابان‌های این شهر باردیگر قدرت‌رزمی خود را در معرض دید عموم قرار دادند. در پایان این مراسم قطعنامه‌ای در پنج‌ماده قرائت گردید.

راهپیمائی درمیانه

در دومین روز از دهه مبارک فجر یک لشکر از رزمندگان بسیجی شهرستان میانه بمنظور نمایش قدرت رزمی لشکریان اسلام، از محل سپاه پاسداران انقلاب اسلامی بسوی مسجد جامع دست به راهپیمایی زند.

راهپیمایی در مشکین‌شهر

بمنظور بزرگداشت ایام‌الله دهه فجر یک لشکر به همراه یک تیپ متشکل از اعضای پایگاههای مقاومت، خانواده‌های شهداء، اعضای طرح لبیک یا خمینی وبسیج دانش‌آموزی، در خیابانهای مشکین‌شهر به راهپیمائی پرداختند. در پایان این راهپیمائی قطعنامه‌ای در ۹ماده قرائت گردید.

مراسم دومین‌روز دهه‌فجر در آذربایجان‌غربی

ارومیه خبرگزاری جمهوری اسلامی

اقشار مردم مسلمان استان آذربایجان غربی در دومین روز از ایام مبارکه دهه‌فجر که‌بنام انقلاب اسلامی و روحانیت نامگذاری شده با برگزاری مراسم مختلف آین روز تاریخی را باشکوه بسیار گرامی داشتند .

در شهرستان ارومیه بهمین مناسبت مراسم ویژه‌ای با شرکت دانش‌آموزان و معلمان و انجمن‌های اسلامی و هسته‌های مقاومت شهری در مسجد جامع ارومیه‌برپا شد.

در این مراسم حجت‌الاسلام‌حسنی امام جمعه‌ارومیه پیرامون نقش رهبری و روحانیت در پیروزی انقلاب و ویژگی‌های انقلاب اسلامی در تاریخ سخن گفت .

در بخش تکاب نیز بهمین مناسبت مراسمی باشرکت اقشار مردم مسلمان اعم از بازاری و کارمندان وکارکنان نهادهای انقلاب اسلامی در مسجد جامع این شهر برپا شد که طی آن امام جمعه تکاب در رابطه با ایام‌الله دهه فجر و اهمیت رهبریهای خردمندانه امام امت سخنرانی کرد .

در بخش قوشچی از توابع ارومیه نیز به میمنت ایام‌الله دهه فجر مراسم باشکوهی برگزار شد و طی آن ساختمان جدیدالاحداث کمیته امداد امام خمینی مورد بهره‌برداری قرار گرفت .

در بخش صومای برادوست ارومیه نیز روحانیون اهل تسنن منطقه ضمن تشکیل‌سمیناری‌به بررسی و تشریح نتایج و دست‌آوردهای انقلاب اسلامی پرداختند .

در شهرستان سلماس نیز در مراسمی که از سوی اداره کل ارشاد اسلامی در کتابخانه عمومی شهیدبهشتی برپا شد مدیر کل ارشاد اسلامی استان پیرامون اهمیت تداوم انقلاب اسلامی برای اقشار مردم سلماس سخن‌گفت در سلماس همچنین نمایشگاه‌های هنری و فرهنگی در محل کتابخانه و بخش تازه‌شهر افتتاح شد که تا پایان ایام‌الله دهه فجر برای بازدید عموم دایر خواهد بود.

در این نمایشگاه‌ها صنایع دستی و روستائی و تابلوهای نفیس هنری مربوط به انقلاب و روند آن و عکس و پوستر بنمایش گذارده شده است .

در پادگان لشکر ٦٤ ارومیه نیز نمایشگاه‌باشکوهی از غنایم جنگ تحمیلی‌باحضورمسئولان‌محلی و فرماندهان نظامی گشایش یافت و همزمان با آن نمایشنامه «تلاقی» کار گروه هنری تئاتر فجر وابسته به لشکر ٦٤ ارومیه بر روی صحنه آمد.

نوبت دوم

حصر وراثت

آقای غلامرضا فریدونی فرزند مرحوم عبدالله‌به شناسنامه شماره ۲۸۳ متولد ۱۳۳۹ صادره ازحوزه خمین اداره ثبت‌احوال شهرستان خمین دادخواستی بدادگاه تقدیم که به کلاسه ۲۷۳ر٦٤ مدنی ثبت وضمن آن اعلام نموده است که مرحوم عبدالله فریدونی‌فرزند محمدصادق بشناسنامه شماره ٤۷۲۷ صادره از حوزه خمین درتاریخ ۳ر۸ر۱۳٦٤ درشهرخمین محل اقامت دائمی خود فوت شده است و وراث حین‌الفوت وی عبارتند از:

۱ـ متقاضیه غلامرضا فریدونی فرزند عبدالله بشناسنامه شماره ۲۸۳ صادره از خمین

۲ـ عباس فریدونی بشناسنامه ۱۱۳۰ صادره از حوزه خمین (پسر)

۳ـ فرخنده‌فریدونی بشناسنامه‌شماره ۷۵۵۵صادره ازحوزه خمین (دختر)

٤ـ زهرا کریمی‌مقدم بشناسنامه شماره ۱۹۲صادره از حوزه خمین (همسر)

وجزنامبردگان وارث دیگری ندارد . لذامراتب در سه‌نوبت متوالی ماهی یکمرتبه در روزنامه اطلاعات آگهی می‌شود تاچنانچه کسی اعتراضی یا وصیتنامه‌ای از متوفی نزد اشخاص باشد ظرف سه‌ماه از تاریخ‌نشر اولین آگهی به دادگاه تقدیم دارند والاگواهی صادر و هر وصیت‌نامه بجز سری و رسمی که بعد از این تاریخ ارائه شود از درجه اعتبار ساقط است.

دادرس شعبه هشتم دادگاه صلح اهواز

دری

آ ـ ش ٦۱۰٦

نوبت دوم

آگهی حصر وراثت

بانو عالیه شهرت جلالی نام پدر کریم بشناسنامه ۵۰۷۲ صادره از دشت‌میشان درخواستی بخواسته صدور گواهی حصروراثت تقدیم و توضیح داده که شوهرش مرحوم لفته شهرت جلالی بشناسنامه ۳۹۸٤ صادره از سوسنگرد در تاریخ ۲۳ر۹ر٦٤ در اهواز اقامتگاه دائمیش فوت، ورثه‌اش عبارتند از: ۱ـ متقاضیه با مشخصات فوق (عیال متوفی) ۲ـ حبیب‌الله بشناسنامه ۸۵٤۷ اهواز ۳ـ فاطمه بشناسنامه ۵٦٤ اهواز ٤ـ فاطمه بشناسنامه ۳۲۸ اهواز ۵ـ جمیله‌بشناسنامه ۹۸۳۷ اهواز ٦ـ خدیجه بشناسنامه ۵٦ اهواز ۷ـ فخریه بشناسنامه ۵۳۸ اهواز ۸ـ مریم بشناسنامه ۹۳۳ اهواز ۹ـ معصومه بشناسنامه ۱۲۸۷ اهواز ۱۰ـ منیژه بشناسنامه ٦۰۹ اهواز (فرزندان متوفی) شهرت همگی جلالی ولاغیر بشرح پرونده‌کلاسه ۸ـ٦٤ـ۱۲۰۵ حقوقی شعبه هشتم دادگاه صلح اهواز.

اینک با انجام تشریفات قانونی مراتب مزبور را در سه نوبت متوالی بفاصله ماهی یک مرتبه آگهی می‌نماید تا هرکس اعتراض دارد یا وصیت‌نامه‌ای از متوفی نزد او باشد از تاریخ نشر نخستین آگهی ظرف سه ماه بدادگاه تقدیم دارد والاگواهی صادر و هر وصیت‌نامه بجز سری و رسمی که بعد از این تاریخ ارائه شود از درجه اعتبار ساقط است.

دادرس شعبه هشتم دادگاه صلح اهواز

بااجرای‌طرحهای عمرانی در روستاها و مناطق عشایری ماکو

اهالی ۳۵ روستای منطقه ماکو از آب آشامیدنی سالم بهره‌مند شدند

طی سال جاری ۱۹ مدرسه عشایری و ۱٦۳ کیلومتر راه روستائی در منطقه ماکو به بهره‌برداری رسید و به ۱۳ روستا نیز برق رسانی شد

ارومیه ـ خبرنگار اطلاعات: عملیات احداث ۱٦۳ کیلومتر راه‌روستائی در شهرستان ماکو که ارتباط ۲٦ نقطه روستائی وشهری را با راههای اصلی وفرعی بر قرار میسازد، باتمام رسید ودر سال جاری مورد بهره‌برداری قرار گفته است .

از این مقدار راه ۳۲ کیلومتر آن در مناطق مرزی کردنشین وبقیه در محورهای کناره ارسو بخشهای پلدشت‌وسیه چشمه احداث شده است . درهمین‌مدت ۲٦ کیلومتر جاده بین مزارع روستائی نیز احداث‌شده و قطعه سوم راه کمربندی ماکو به بازرگان ادامه یافته است .

همچنین در سال جاری با ایجاد ده مجتمع‌آبرسانی در روستاهای ماکو بیش‌از ۲٤ هزارو ۵۰۰ نفر از اهالی۳۵ روستااز آب آشامیدنی سالم بهره‌مند شده‌اند. ضمنا تاکنون کاربرق رسانی به سیزده روستا خاتمه یافته و نوزده باب مدرسه در مناطق عشایری و روستائی ماکو تاسیس شده است.

بمنظور ایجاد تسهیلات برای عشایر مناطق‌مختلف ماکو در سال جاری یکصدو ۵۰ میلیون ریال وام نیز دراختیارعشایر منطقه‌قرارگرفته است،همچنین کشاورزان سایر روستاهای شهرستان ماکو با استفاده از عقود اسلامی از ۷۸۷ میلیون ریال تسهیلات اعتباری بانک کشاورزی در جهت توسعه فعالیتهای کشاورزی این شهرستان بهره‌مند شده‌اند.

فجر انقلاب اسلامی می‌رود تا همه آفاق ظلمانی جهان را روشن سازد

تبریز ـ خبرنگار اطلاعات :

در آستانه هشتمین سالگرد پیروزی انقلاب شکوهمند اسلامی و طلیعه آزادی و رهائی مستضعفین و سقوط طاغوت و طاغوتیان ، نماز شکوهمند و عبادی ـ سیاسی جمعه این هفته تبریز با حضور امت مقاوم و سلحشور این شهرستان به امامت آیت‌الله ملکوتی نماینده امام در آذربایجان و امام جمعه تبریز اقامه شد .

آیت‌الله ملکوتی در خطبه اول نماز در ادامه بحث هفته های گذشته پیرامون ماهیت منافقین ، با استناد به آیاتی از کلام‌الله مجید خدعه و نیرنگ را از جمله دیگر صفات منافقین خواند و با ذکر فرازهائی از تاریخ اسلام در رابطه با عملکرد منافقین و ایستادگی آنها در مقابل اسلام گفت : حرکت کسانی که در جنگ نهروان مقابل حضرت امیرالمومنین علی (ع) قرارگرفتند و استدلال کردند که علی (ع) از دین خارج است در نتیجه نهایت جمود فکری منافقانه افرادی چون ابوموسی اشعری بود که برای ازبین‌بردن اسلام بهترین دستاویز را به دست دشمنان اسلام دادند .

امام جمعه تبریز در خطبه دوم با اشاره به ایام‌الله دهه فجر ضمن تفسیر کوتاهی‌از آیه کریمه والفجر گفت: فجر نور امید و رحمت باطلوع پیامبر اسلام در جزیره‌العرب درخشیدن گرفت ولی به مرور زمان غبار دشمنیها و کینه‌ها آنرا به تاریکی کشاند و بار دیگر در سال ۵۷ این فجر نور روشنائی از ایران شروع شد و با رهبری امام امت و اتحاد و یکپارچگی ملت مسلمان ایران می‌رود تا همه آفاق ظلمانی جهان را روشن سازد.

وی در ادامه سخنان خود با اشاره به استقبال بی‌نظیر ملت مسلمان ایران از رهبر کبیر انقلاب در ۱۲ بهمن ماه سال ۵۷ ، این استقبال را نظیر استقبال مردم مدینه از پیامبر اکرم (ص) در واقعه هجرت ذکر کرد وبا یادآوری دیگر وقایع تاریخی و سرنوشت‌ساز ایام فجر سال ۵۷ در خصوص تشکیل دولت موقت گفت : تشکیل‌دولت موقت پایه‌های ۲۵۰۰ ساله نظام ستم‌شاهی را فروریخت و زمینه برقراری حکومت الله در روی زمین فراهم آمد .

آیت‌الله ملکوتی در پایان خطبه‌های نماز با یادآوری اهمیت ایام دهه فجر در سرنوشت ملت ایران و همه ملل مسلمان لزوم برگزاری هرچه باشکوهتر این ایام را مورد تاکید قرار داد واز همه اقشار مختلف مردم دعوت کرد تا آنچه در توان دارند برای انجام رسالت دینی و مذهبی خود بکار گیرند .

بهره‌برداری از مراکز تلفن خودکار گرمی و بیله‌سوار

تبریز ـ همزمان با بزرگداشت دومین روز ازایام‌الله دهه فجر طی مراسمی ، مرکز تلفن۲هزار شماره‌ای شهرستان گرمی از توابع استان آذربایجان شرقی افتتاح‌شد و مورد بهره‌برداری قرار گرفت .

به گزارش خبرگزاری جمهوری اسلامی ،با بهره برداری از این مرکز که کلیه دستگاه ها و تجهیزات آن توسط متخصصین و تکنیسین های شرکت مخابرات ایران نصب و راه‌اندازی شده‌است ، از این پس اهالی این شهر وحومه می‌توانند در داخل شهر بصورت خودکار و در ارتباط بین شهری از طریق اپراتور مکالمات تلفنی برقرار سازند.

این گزارش حاکیست : بهمین مناسبت مرکز تلفن خودکار یک هزار شماره‌ای بیله‌سوار مغان‌نیز طی مراسمی باحضور امام جمعه این بخش و جمعی از مقامات و مسئولین استان آذربایجان شرقی افتتاح شد و مورد بهره برداری‌قرار گرفت .

عملیات ایجاد این مرکز که قابل‌توسعه تا پنج‌هزارشماره میباشد و توسط کارکنان و متخصصین مخابرات این استان نصب و راه‌اندازی شده مبلغ ۱۵۰ میلیون ریال هزینه دربر داشته است .

---

۸ مرکز تلفن و دفتر مخابراتی در آذربایجان شرقی افتتاح شد

تبریز ـ خبرنگار اطلاعات: همزمان با ایام‌الله دهه فجر وسالگرد پیروزی انقلاب شکوهمند اسلامی، از سوی اداره کل مخابرات آذربایجان شرقی مراکزتلفن خودکار ۲۰۰۰شماره‌ای‌سراب، ۵۰۰شماره‌ای نمین ۲۰۰۰ شماره‌ای خسروشهر، ۱۰۰۰ شماره‌ای ممقان افتتاح شد و مورد بهره‌برداری قرار گرفت .

همچنین دفاتر مخابراتی روستاهای «هل‌آباد» از توابع اردبیل«خلفلو»از توابع خلخال، «وظیفه‌خوران» از توابع هشترود وروستای «چله‌خانه» از توابع صوفیان در ایام‌الله دهه‌فجر افتتاح گردید.